

股票代碼：9928



中國電視事業股份有限公司

一〇一年度 年報

年報查詢網址

●公開資訊觀測站：<http://newmops.twse.com.tw>

●公司網址：<http://www.ctv.com.tw>

中 華 民 國 一 〇 二 年 五 月 二 十 日 刊 印

一、本公司發言人、代理發言人姓名、職稱、聯絡電話及電子郵件信箱：

發言人

姓名：陳車

職稱：副總經理

聯絡電話：(02)2789-6393

電子郵件信箱：jiu.chen@ctv.com.tw

代理發言人

姓名：陳淑雯

職稱：財務部協理

聯絡電話：(02)2789-6376

電子郵件信箱：seven.chen@ctv.com.tw

二、公司地址及電話：

公司地址：台北市南港區重陽路 118 號

電話：(02)2783-8308

三、辦理股票過戶機構之名稱、地址、網址及電話：

(一)名稱：大華證券股份有限公司股務代理部

(二)地址：台北市重慶南路一段 2 號 5 樓

(三)網址：<http://www.toptrade.com.tw>

(四)電話：(02)2314-8800

四、最近年度財務報告簽證會計師姓名、事務所名稱、地址、網址及電話：

(一)會計師姓名：林安惠會計師及陳清祥會計師

(二)事務所名稱：勤業眾信聯合會計師事務所

(三)總所地址：台北市民生東路三段 156 號 12 樓

(四)網址：<http://www.deloitte.com.tw>

(五)電話：(02)2545-9988

五、海外有價證券掛牌買賣之交易場所名稱及查詢該海外有價證券資訊之方式：無

六、公司網址：<http://www.ctv.com.tw>

中國電視事業股份有限公司

中華民國一〇一年度年報

目 錄

壹、致股東報告書.....	1
貳、公司簡介.....	5
參、公司治理報告.....	8
一、公司組織.....	8
二、董事、監察人、總經理、副總經理、協理、各部門及分支機構主管 資料.....	13
三、公司治理運作情形.....	24
(一) 董事會運作情形.....	24
(二) 審計委員會運作情形或監察人參與董事會運作情形.....	25
(三) 公司治理運作情形及其與上市上櫃公司治理實務守則差異情 形及原因.....	26
(四) 公司如有設置薪資報酬委員會者，應揭露其組成、職責及運 作情形.....	30
(五) 履行社會責任情形.....	32
(六) 公司履行誠信經營情形及採行措施.....	35
(七) 公司如有訂定公司治理守則及相關規章者，應揭露其查詢方 式.....	36
(八) 其他足以增進對公司治理運作情形之瞭解的重要資訊，得一 併揭露.....	36
(九) 內部控制制度執行狀況.....	37
(十) 最近年度及截至年報刊印日止公司及其內部人員依法被處 罰、公司對其內部人員違反內部控制制度規定之處罰、主要 缺失與改善情形.....	38
(十一) 最近年度及截至年報刊印日止，股東會及董事會之重要決 議.....	38
(十二) 最近年度及截至年報刊印日止董事或監察人對董事會通過 重要決議有不同意見且有紀錄或書面聲明者，其主要內容..	40
(十三) 最近年度及截至年報刊印日止，公司董事長、總經理、會 計主管、財務主管、內部稽核主管及研發主管等辭職解任 情形之彙總.....	40

四、會計師公費資訊.....	41
五、更換會計師資訊.....	42
六、公司之董事長、總經理、負責財務或會計事務之經理人，最近一年內曾任職於簽證會計師所屬事務所或其關係企業者，應揭露其姓名、職稱及任職於簽證會計師所屬事務所或其關係企業之期間.....	43
七、最近年度及截至年報刊印日止，董事、監察人、經理人及持股比例超過百分之十之股東股權移轉及股權質押變動情形.....	43
八、持股比例占前十名之股東，其相互間為關係人或為配偶、二親等以內之親屬關係之資訊.....	44
九、公司、公司之董事、監察人、經理人及公司直接或間接控制之事業對同一轉投資事業之持股數，並合併計算綜合持股比例.....	45
肆、募資情形.....	46
一、資本及股份.....	46
二、公司債辦理情形.....	51
三、特別股辦理情形.....	51
四、海外存託憑證辦理情形.....	51
五、員工認股權憑證辦理情形.....	51
六、限制員工權利新股辦理情形.....	51
七、併購或受讓他公司股份發行新股辦理情形.....	51
八、資金運用計劃執行情形.....	51
伍、營運概況.....	52
一、業務內容.....	52
(一) 業務範圍.....	52
(二) 產業概況.....	53
(三) 技術及研發概況.....	55
(四) 長短期業務發展計畫.....	55
二、市場及產銷概況.....	61
(一) 市場分析.....	61
(二) 主要產品之重要用途及產製過程.....	66
(三) 主要原料之供應狀況.....	69
(四) 最近二年度任一年度中曾佔進(銷)總額百分之十以上之客戶名稱及其進(銷)貨金額與比例，並說明其增減變動原因..	70

(五) 最近二年度生產量值.....	71
(六) 最近二年度銷售量值.....	71
三、從業員工.....	71
四、環保支出資訊.....	72
五、勞資關係.....	72
六、重要契約.....	73
陸、財務概況.....	74
一、最近五年度簡明資產負債表及綜合損益表.....	74
二、最近五年度財務分析.....	78
三、最近年度財務報告之監察人或審計委員會審查報告.....	81
四、最近年度財務報表.....	82
五、最近年度經會計師查核簽證之母子公司合併財務報表.....	82
六、公司及其關係企業最近年度及截至年報刊印日止，如有發生財務週 轉困難情事，應列明其對本公司財務狀況之影響.....	82
柒、財務狀況及財務績效之檢討分析與風險事項.....	187
一、財務狀況分析.....	187
二、財務績效分析.....	188
三、現金流量.....	189
四、最近年度重大資本支出對財務業務之影響.....	190
五、最近年度轉投資政策、其獲利或虧損之主要原因、改善計畫及未來 一年投資計畫.....	190
六、風險管理分析評估事項.....	191
七、其他重要事項.....	194
捌、特別記載事項.....	195
一、關係企業相關資料.....	195
二、最近年度及截至年報刊印日止私募有價證券辦理情形.....	206
三、最近年度及截至年報刊印日止子公司持有或處分本公司股票情形.....	207
四、其他必要補充說明事項.....	208
五、最近年度及截至年報刊印日止，發生證券交易法第三十六條第二項 第二款所定對股東權益或證券價格有重大影響之事項.....	208

壹、致股東報告書

敬愛的各位股東女士先生：

今年在節目的表現上，新聞及綜藝節目仍有亮麗的表現，惟戲劇則因缺少自製劇，戰力無法持續，以致影響總體收視率；在業務方面，因受歐債風暴影響，國內經濟疲乏，五大媒體廣告量皆有下滑，其中，電視廣告下滑 7.7%，因此本年度我們有些微的虧損，特向各位股東致上萬分的歉意，今年國內經濟逐漸脫離不景氣的陰霾，我們會把握機會，戮力以赴，儘速衡酌市場狀況，調整節目結構，增加戲劇節目自製比率，以期不辜負各位股東的託付，以下謹向各位股東報告 101 年度的營業結果，及對 102 年度營運展望。

一、101 年度營業結果

(一) 營業計畫實施成果

綜合評估本公司 101 年度整體績效：

- 1.營業收入淨額 1,452,715 仟元，較 100 年度營業收入淨額 1,537,118 仟元，減少 84,403 仟元，主要係因收視率下滑致廣告收入減少。
- 2.營業損失 201,739 仟元，較 100 年度營業損失 136,858 仟元，增加損失 64,881 仟元，主要係因轉播 2012 奧運。
- 3.稅後純損為 99,633 仟元，較 100 年度純損 56,424 仟元，增加損失 43,209 仟元，主要係因 101 收視率下滑致廣告收入減少且轉播 2012 奧運致成本增加。

(二) 預算執行情形

本公司並未公開 101 年度財務預測資訊，故無實際數與預算數比較說明。

(三) 財務收支與獲利能力分析

單位：新台幣仟元

分析項目		101 年度	100 年度	增(減)金額	變動比例 (%)	
財務 收支	營業收入	1,452,715	1,537,118	(84,403)	-5.49%	
	營業毛利	132,823	255,469	(122,646)	-48.01%	
	營業損失	(201,739)	(136,858)	(64,881)	47.41%	
	營業外收入及費用	102,106	80,434	21,672	26.94%	
	稅前損失	(99,633)	(56,424)	(43,209)	76.58%	
	稅後純損	(99,633)	(56,424)	(43,209)	76.58%	
獲利 能力	資產報酬率 (%)	(1.55)	(0.59)	(0.96)	162.71%	
	股東權益報酬率 (%)	(6.75)	(3.60)	(3.15)	87.50%	
	占實收資本額比率 (%)	營業損失	(15.20)	(10.31)	(4.89)	47.43%
		稅前損失	(7.51)	(4.25)	(3.26)	76.71%
	純損率 (%)	(6.86)	(3.67)	(3.19)	86.92%	
	每股損失 (元)	(0.75)	(0.43)	(0.32)	74.42%	

(四) 研究發展狀況

本公司節目收視以都市族群為主，收視游移性較大，又收視年齡層偏老，不利廣告招攬，我們在去年開闢豬哥亮與陳亞蘭主持之綜藝節目「萬秀豬王」，收視亮眼，且成功吸收了中南部的觀眾族群，今年將力邀豬哥亮合作，嘗試開闢晚間八點檔閩南語連續劇，期能突破黃金時段長期被閩南語鄉土劇，以動輒數百集的長度壟斷的局面。

二、102 年度營業計畫概要

(一) 本年度重要產銷政策

- 綜藝節目有「易攻難守」的特色，週六晚上八點「萬秀豬王」，收視率全國第一，週日晚上八點「超級模王大道」、「華人星光大道」維持全國同時段第二，我們仍將全力以赴，鞏固領先地位，而全新的週六晚上十點新

型綜藝節目「超級歌喉讚」將接替原播出的「達人總動員」節目，來突破目前的收視。

2. 戲劇節目有「易守難攻」的特色，目前友台的本土連續劇皆屬長壽劇，動輒數以百集，每天播出兩小時，非採自製劇難以撼動，惟自製劇成本高且風險大，必須從長計議，現階段暫以購片短打方式經營，待時機成熟再開始推動八點檔自製劇；不過偶像劇相對八點檔連續劇成本較低，每週只需一集，經營上較具長效且有海外市場，目前本公司週五晚上十點及週日晚上十點兩個偶像劇時段，將積極以合資或跨平台合作的方式投入製作。
3. 週間晚上十點檔節目，受到有線台各種政論節目及談話型節目的影響，無線台收視率普遍低落，本公司經多方研究，並透過各種收視意見調查，推出無線電視頻道所缺乏的西洋影集「霹靂煞」，廣受觀眾好評，因此本年度週間十點線，將以經營影集為主，希望形成市場區隔，創造收視與營收。

(二)預期銷售數量及其依據

在廣告業務方面，按節目特性採取 CPRP(收視率每點成本)搭配檔購方式行銷，並充分利用法令甫鬆綁之節目置入、節目冠名及廠商贊助等方式，增闢新的營收；在專案行銷方面，爭取政府及企業大型活動的主辦機會，如跨年晚會的製播，這是我們的強項，兼具收視與營收之綜效；在版權業務方面，隨著新興媒體產業之蓬勃發展，市場胃納量頗大，我們將積極與電信業者及網路業者展開策略聯盟及合作的關係。

三、未來公司發展策略

去年七月一日我們順利完成數位傳輸與類比傳輸的接軌工作，正式邁入數位電視元年，我們的經營模式將由單一頻道進到多頻道的全新思維，多頻道經營除了增加自製節目，充實節目內容，鞏固無線數位平台的競爭優勢外，必須想方設法在有線電視平台、網路電視平台及其他新興媒體平台上架，同步播

出，吸收不同的觀眾族群，搶佔市場佔有率，發揮最大的經營綜效。

四、外部競爭環境、法規環境及總體經營環境之影響

廣電三法有關「必載」的修法，收視率規則的顛覆，以及著作權法對節目跨平台播出的限制，這三者對我們的經營環境有鉅大的影響。其一，必載法的修訂關係到無線電視數位化後擴增的三個頻道能否在有線電視平台同步播出；其二，隨著各種新興媒體平台的出現，重新改變了閱聽人過去的收視習慣與時間定律，亟須有明確的調查機制，以免衝擊廣告主的下單意願；其三，數位匯流之下，同時在跨平台之間播出的節目版權如何釐清，將影響經營成本與競爭力，凡此均有賴我們去克服與突破。

五家無線電視台數位化在先，有線電視數位化緊隨其後，由於壓縮技術的進步，104 年後估計目前一百個左右的頻道將增加到三百個，因此勢必面臨太多的頻道爭搶有限的節目，「內容為王」，我們必須大量自製優質的節目，才能出奇制勝，尚請各位股東全力支持。

敬祝
萬事如意

董事長 林聖芬



敬上

中華民國 102 年 05 月 20 日

貳、公司簡介

一、設立日期：民國 57 年 10 月 24 日

二、公司沿革：

民國 57 年 09 月 03 日	中國電視事業股份有限公司正式創立，成立董事會，並由谷鳳翔擔任首任董事長，黎世芬擔任總經理。
民國 57 年 10 月 24 日	奉准設立登記。
民國 58 年 10 月 31 日	中國電視公司正式開播，為國內第一個以彩色電視播出的頻道。
民國 58 年 11 月 19 日	中視利用人造衛星轉播美國太陽神十二號太空人康拉德登陸月球，開創衛星轉播的新紀元。
民國 65 年 10 月 31 日	中視首次以電子新聞採訪設備及微波傳送電子，以最少人力，轉播台中舉行的台灣區運動會開幕典禮實況，開創我國快速轉播新聞的先例。
民國 72 年 03 月 24 日	中視南港大廈動土奠基。
民國 76 年 02 月 02 日	中視南港大廈落成典禮暨酒會。
民國 78 年 10 月 31 日	中視啟用自動播映系統(LMS)，由蔣緯國將軍與當時台北市長吳伯雄按鈕。
民國 84 年 03 月 15 日	中視第二辦公大樓破土奠基。
民國 85 年 09 月 07 日	中視接獲證期會來函核准，中視股票公開發行，即日起由主辦承銷商金鼎綜合證券股份有限公司輔導兩年。
民國 86 年 04 月 02 日	中視衛星 HER TV(中視二頻)正式開播為國家無線電視台第一個經營的衛星電視頻道。
民國 87 年 07 月 31 日	中視「電視資訊」開播，為世界上第一個播出節目通、生活通、字幕通的電視頻道。
民國 87 年 10 月 13 日	中視向台灣證券交易所提出股票上市申請。
民國 88 年 02 月 22 日	中視申請股票上市案，奉主管機關核準備查。
民國 88 年 08 月 09 日	中視股票公開上市，成為國內首家股票上市的媒體，為我國電視事業開啟跨世紀的新頁。
民國 88 年 09 月 14 日	經 ISO 認證機構法商法立德公司 (BVQI) 台灣分公司正式驗證通過，取得 ISO-9002 品保系統證書，為中視經營發展開啟新頁。

民國 92 年 12 月	中視工程部獲得第三屆「廣電金技獎」，中視已連續獲得三屆「廣電金技獎」之「特優工程」暨「優良工程人員」獎。
民國 93 年 07 月 01 日	無線數位電視開播，中視播出三個數位電視節目，除保留原有主頻道之外，另外開闢娛樂綜藝台及新聞台，節目內容包含育樂、旅遊、生活、即時新聞、即時氣象、深度報導等。
民國 94 年 12 月 26 日	配合黨政軍退出媒體之政策，本公司大股東華夏公司之持股轉讓，由中國時報集團接手經營。
民國 95 年 09 月 01 日	減資新台幣 1,712,702 仟元，銷除已發行股份 171,270 仟股，以彌補虧損改善財務結構，並奉經濟部核准變更登記在案。
民國 95 年 12 月 26 日	私募現金增資總金額計 1,000,000 仟元，私募股數 86,207 仟股，並奉經濟部核准變更登記在案。
民國 96 年 03 月 14 日	本公司持股超過百分之十之大股東華夏投資股份有限公司轉讓持股超過選任當時持有股份二分之一，依公司法第 197 條規定，其董事身份當然解任。
民國 96 年 09 月 26 日	國家通訊傳播委員會核准本公司營運計畫變更：於 6MHz 頻率中播出 3 套標準畫質數位電視節目。
民國 96 年 11 月 17 日	本公司榮獲 96 年電視金鐘獎「綜合節目獎(繽紛台灣再發現)」、「娛樂綜藝節目獎(超級星光大道)」、「戲劇節目男配角獎(張國柱)」、「戲劇節目導演獎(蔡岳勳)」、「戲劇節目編劇獎(吳絡纓、彭盛青)」、「娛樂綜藝節目主持人獎(陶晶瑩)」以及「研究發展獎」等七項獎項。
民國 97 年 10 月 31 日	本公司榮獲 97 年電視金鐘獎「戲劇節目最佳女主角獎—林依晨(惡作劇 2 吻)」、「娛樂綜藝節目主持人獎—吳宗憲、柳翰雅(我猜我猜我猜猜猜猜)」、「非戲劇類節目導播(導演)獎—麥覺明(MIT 台灣誌)」以及「研究發展獎」等四項獎項。
民國 97 年 12 月 18 日	本公司大股東神旺投資(股)公司(原榮麗投資(股)公司，於 99 年 2 月 26 日更名)之持股轉讓予旺旺食品(股)公司。
民國 98 年 10 月 07 日	減資新台幣 1,464,000 仟元，銷除已發行股份 146,400 仟股，以彌補虧損改善財務結構，經向行政院金融監督管理委員會申報生效，經濟部核准變更登記在案。
民國 98 年 10 月 16 日	本公司榮獲 98 年電視金鐘獎「戲劇節目女配角獎·黃嘉千/光陰的故事」及「綜藝節目主持人獎·胡瓜(胡自雄)/挑戰 101」兩個獎項。

民國 99 年 09 月 27 日	本公司參加行政院新聞局「99年度電視節目行銷海外地區公開播送獎勵」評選，「光陰的故事」及「綜藝大哥大」分別榮獲「海外行銷獎連續劇類特優」及「海外行銷獎綜合節目類優等」兩獎項。
民國 100 年 05 月 04 日	本公司參加數位時代雜誌舉辦之「2011數位服務標竿企業大調查」，榮獲「媒體與傳播產業優選」。
民國 100 年 05 月 10 日	本公司參加行政院新聞局「100年度電視節目行銷海外地區公開播送獎勵」評選，「閃亮的日子」、「超級星光大道」分別榮獲「連續劇類海外行銷特優獎」獎、「綜合節目類海外行銷優等獎」。
民國 100 年 10 月 21 日	本公司榮獲100年電視金鐘獎「戲劇導演獎—洪智育（就是要香戀）」
民國 101 年 7 月 1 日	為因應政府宣示加速無線電視台數位化及推動高畫質(HD)頻道的期程，並運用奧運轉播期間推廣數位頻道；中視正式向NCC申請從2SD及1HD3個頻道，變更為3SD及1HD共四個頻道經營。
民國 101 年 07 月 30 日	本公司參加文化部影視及流行音樂產業局「101年度電視節目行銷海外地區公開播送獎勵」評選，「陶子藝言堂」榮獲「綜合節目類海外行銷優等獎」。
民國 101 年 10 月 26 日	本公司榮獲101年電視金鐘獎「綜藝節目獎—超級模王大道」。

參、公司治理報告

一、公司組織

(一) 中國電視事業股份有限公司組織系統

1. 組織系統圖

中國電視公司組織系統圖

101年3月16日實施

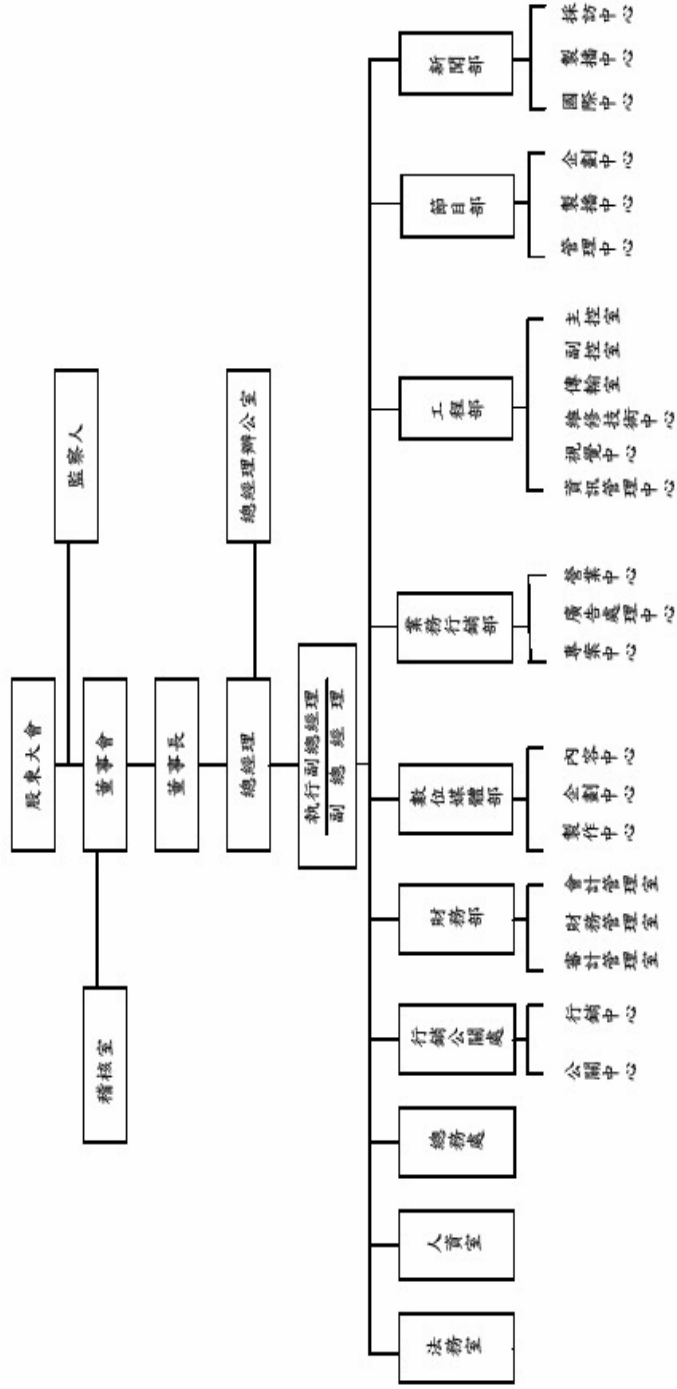

2.各主要部門所營業務

部門名稱	工作職掌
總經理	綜理本公司業務，對董事會負責。
執行副總經理	(1)協助總經理處理公司業務，對總經理負責。 (2)如總經理因事不克視事時，由執行副總經理代理。
副總經理	(1)協助總經理處理公司業務，對總經理負責。 (2)如總經理、執行副總經理因事不克視事時，由董事長核定副總經理一人，代理行使總經理職權。
總經理辦公室	協助總經理辦理專案業務。
稽核室	受董事長暨監察人之指導監督，辦理本公司稽核業務。
新聞部	採訪中心： (1)國內外新聞(含體育)之採訪與撰稿。 (2)訪問及專題節目之企劃。 (3)新聞特別節目與體育性節目之企劃與製作。 製播中心： (1)各節新聞之編輯與製播 (2)新聞性節目之錄製。 (3)新聞實況及體育性節目之轉播作業。 國際中心： (1)國際新聞之採訪、編譯、剪輯及製作。 (2)洽購國外之新聞、體育節目。 (3)國際事務之辦理。
節目部	企劃中心： (1)節目策略及規劃作業。 (2)大陸及國際影展、節目資料蒐集、徵求及評估、採購。 (3)市調資料管理、分析研究。 (4)節目自製及專案發展。 製播中心： (1)節目製作。 (2)委製及外製節目之監製督導。 (3)佈景、道具及服裝之設計、製作、購置與管理。 管理中心： (1)節目部綜合業務。 (2)節目播映管理。 (3)節目帶之進口、翻譯及送審作業。

部門名稱	工作職掌
<p>工程部</p>	<p>主控室：</p> <p>(1)主控播映系統之管理與運用。</p> <p>(2)操作各類節目、廣告、預告、宣傳帶之播出。</p> <p>(3)戶外轉播或衛星信號之接收及品質鑑定。</p> <p>副控室：</p> <p>(1)節目、新聞、戶外轉播、SNG 等製播視訊、成音、燈光、攝影、SNG 傳輸各項工程作業。</p> <p>(2)製播作業工程品質管控督導。</p> <p>(3)相關製播工程技術研發。</p> <p>傳輸室：</p> <p>(1)東西部傳輸系統及各發射台之安全管理與維修。</p> <p>(2)弱收視地區之改善與擴大收視範圍之調查與處理。</p> <p>(3)戶外轉播臨時微波傳輸設備之維修管理。</p> <p>維修技術中心：</p> <p>(1)攝影棚、戶外轉播車、SNG 車、後製室等製播設備維修及參與系統規劃。</p> <p>(2)訊號中心、新聞部訊號室、後製室、剪接室等製作系統規劃及設備維修。</p> <p>(3)全公司各部門所屬攝錄影機、錄放影機、監視器等相關製播器材維修。</p> <p>視覺中心：</p> <p>(1)公司各頻道及多媒體平台之形象包裝與風格設計。</p> <p>(2)新聞、節目所需之平面與動畫設計製作。</p> <p>資訊管理中心：</p> <p>(1)管理內部資訊應用系統之規劃與推動。</p> <p>(2)內部資訊系統及設備之建置、管理與維護。</p>
<p>業務行銷部</p>	<p>營業中心：</p> <p>(1)廣告銷售條件之議訂及行銷策略之研擬。</p> <p>(2)廣告時段價目之訂定。</p> <p>(3)廣告市場資料之蒐集與分析。</p> <p>廣告處理中心：</p> <p>(1)廣告託播、停播、變更之處理及電腦檔案之維護。</p> <p>(2)廣告播映記錄核對、計費及通知。</p> <p>(3)廣告代理商業績之統計與分析。</p>

部門名稱	工作職掌
業務行銷部	專案中心： (1)跨媒體專案、代理商專案整合與執行。 (2)企業合作、海峽兩岸合作專案。 (3)戲劇、綜藝節目置入。 (4)公司形象暨公益活動及專案等之企劃與執行。 (5)商品資訊節目製作。 (6)透過節目與觀眾互動，提供電視購物網路化之服務。 (7)政府活動標案企劃執行。 (8)政府委製節目製作。
數位媒體部	內容中心： (1)新媒體（網路、手機、手持電視、戶外媒體等）之資料蒐集、研擬及評估。 (2)開發新媒體拓展公司產品之行銷機會及新媒體之運用、管理與分析。 企劃中心： (1)數位內容研發設計。 (2)公司原有內容之延伸運用設計與作業。 製作中心： (1)公司網站功能開發、視覺統籌設計。 (2)互動媒體系統、數位媒體技術整合開發研究。
財務部	會計管理室： (1)各項支出憑證之審核及傳票之編製。 (2)預算規劃、審核及編製。 (3)財務報表之彙編與分析。 (4)各類稅務申報、扣繳、規劃及行政救濟事項之處理。 財務管理室： (1)財務規劃及資金運用與調度。 (2)財務作業之執行及外匯、利率風險管理。 (3)轉投資事業之管理。 (4)財務資金報表之彙編與分析。 審計管理室： (1)辦理財報、稅報之簽證查核事宜。 (2)編製合併報表、各類稅務規劃及辦理移轉訂價報告。 (3)法令規章之遵循及辦理公告申報事宜。

部門名稱	工作職掌
行銷公關處	行銷中心： (1)戲劇、綜藝節目、新聞宣傳主軸發想。 (2)媒體採購，廣編稿文案撰寫。 (3)宣傳品規劃：主視覺、海報、相關週邊商品。 公關中心 (1)電子、平面媒體聯繫與新聞發布。 (2)綜藝、戲劇、新聞主播、標案的媒體宣傳。 (3)雜誌與報紙專訪及規劃。
總務處	(1)文書之收發；公文檔案及證照之管理。 (2)購置、保管、運輸、供應、修繕、整潔維護、資產保險等有關事宜；營繕工程之發包及大樓管理。 (3)資材之採購、供應及核銷；器材帳冊之登記、審查；器材驗收、保管及撥發；庫存資材之登記檢查；廢舊資材之處理。
人資室	(1)員工之招募甄選。 (2)員工績效考核之辦理。 (3)職工福利相關業務之籌辦與管理。
法務室	公司法律事務之處理、簽核。

二、董事、監察人、總經理、副總經理、協理、各部門及分支機構主管資料

(一) 董事及監察人資料
1. 董事及監察人資料

102年04月19日 單位：股

職稱	姓名	選(就)任日期	任期	初次選任日期	選任時持有股份		現在持有股數		配偶、未成年子女現在持有股份		利用他人名義持有股份		主要經(學)歷	目前兼任本公司及其他公司之職務	具配偶或二親等以內關係之其他主管、董事或監察人	
					股數	持股比例	股數	持股比例	股數	持股比例	股數	持股比例			職稱	姓名
董事長	神旺投資(股)公司	101.06.13	三年	95.05.16	56,841,029	42.83%	56,841,029	42.83%	-	-	-	-	-	-	-	-
董事長 法人代表	林聖芬	101.06.13	三年	97.07.09	-	-	-	-	-	-	-	-	報業公會理事 中時晚報發行人兼社長 中國時報總主筆/總編輯 中時晚報總主筆/社長/發行人 台灣大學歷史研究所碩士	中國時報文化事業(股)公司 總監	無	無
常務 獨立董事	謝天仁	101.06.13	三年	100.08.31	-	-	-	-	-	-	-	-	中華民國消費者文教基金會 董事 中原大學財經法律系兼任 講師 論衡國際法律事務所律師 財團法人全國認證基金會 董事 樂揚建設股份有限公司監 察人 旺旺友聯產物保險(股)公司 獨立董事 本公司薪資報酬委員會 委員	無	無	無
(接次頁)																

102年04月19日 單位：股

職稱	姓名	選(就)任日期	任期	初次選任日期	選任時持有股份		現在持有股數		配偶、未成年子女現在持有股份		利用他人名義持有股份		主要經(學)歷	目前兼任本公司及其他公司之職務	職稱	關係
					股數	持股比例	股數	持股比例	股數	持股比例	股數	持股比例				
獨立董事	陳永清	101.06.13	三年	100.08.31	-	-	-	-	-	-	-	-	資誠會計師事務所合夥會計師 私立東吳大學兼任助理教授 中華民國會計師公會全國聯合會常務監事 中華社會福利聯合勸募協會常務監事 私立東吳大學會計研究所碩士	台達電子工業(股)公司獨立董事 匯僑股份有限公司董事 普華會計師事務所會計師 中華民國會計師公會全國聯合會職業道德委員會委員 本公司薪資報酬委員會主任委員	無	無
常務董事	嚴達投資(股)公司	101.06.13	三年	94.06.24	9,503,920	7.16%	9,503,920	7.16%	-	-	-	-	-	-	-	-
常務董事 法人代表	呂百倉	101.06.13	三年	94.06.24	-	-	-	-	-	-	-	-	嚴達投資(股)公司董事長 保力達(股)公司董事長 交通大學 EMBA 中興大學法律系	保力達股份有限公司 董事長 本公司薪資報酬委員會委員	無	無
董事	正聲廣播(股)公司	101.06.13	三年	89.04.29	4,670,121	3.52%	4,670,121	3.52%	-	-	-	-	-	-	-	-
董事 法人代表	劉本善	101.06.13	三年	100.04.01	-	-	-	-	-	-	-	-	正聲廣播(股)公司董事長	無	無	無
董事	神旺投資(股)公司	101.06.13	三年	95.05.16	56,841,029	42.83%	56,841,029	42.83%	-	-	-	-	-	-	-	-
董事 法人代表	平秀琳	102.03.25	三年	102.03.25	-	-	-	-	-	-	-	-	TVBS/民視新聞部記者 中天新聞部政治中心主任 中天新聞部副總監 中天新聞部總監 台灣大學工商管理系學士 政治大學新聞研究所碩士	旺旺中時媒體集團 總管理處總經理特助	無	無
(接次頁)																

102年04月19日 單位：股

職稱	姓名	選(就)任日期	任期	初次選任日期	選任時持有股份		現在持有股數		配偶、未成年子女現在持有股份		利用他人名義持有股份		主要經(學)歷	目前兼任本公司及其他公司之職務	具配偶或二親等以內關係之其他主管、董事或監察人	
					股數	持股比例	股數	持股比例	股數	持股比例	股數	持股比例			職稱	姓名
董事	神旺投資(股)公司	101.06.13	三年	95.05.16	56,841,029	42.83%	56,841,029	42.83%	-	-	-	-	-	-	-	-
董事 法人代表	胡雪珠	101.06.13	三年	98.06.19	1,137	0.00%	1,137	0.00%	-	-	-	-	中視新聞 主播 新聞節目 主持人、製作人 採訪記者、採訪中心主任 新聞部 副理 中視節目部 副理 政戰學校 新聞系	中國電視事業(股)公司 副總經理兼新聞部總監 中視愛心基金會執行長	無	無
董事	神旺投資(股)公司	101.06.13	三年	95.05.16	56,841,029	42.83%	56,841,029	42.83%	-	-	-	-	-	-	-	-
董事 法人代表	劉益宏	101.06.13	三年	98.06.19	-	-	-	-	-	-	-	-	中時編輯部 副總編輯 時報周刊 副社長 東吳大學 法律系	無	無	無
董事	神旺投資(股)公司	101.06.13	三年	95.05.16	56,841,029	42.83%	56,841,029	42.83%	-	-	-	-	-	-	-	-
董事 法人代表	王嶠奇	101.06.13	三年	98.06.19	-	-	-	-	-	-	-	-	工商時報執行副社長/總編輯 中國信託商業銀行董事長特別助理 中國人壽保險公司 副發言人 董事長特別助理兼投資公司資深經理 中華開發信託投資公司 主任/召集人 工商時報金融組主任、新聞中心特派記者 財經組副主任、新聞中心特派記者 中國時報 紐約中心特派記者 紐約市立大學 企業管理系 政治大學 企業管理系	工商時報社長 中國時報總編輯	無	無
(接次頁)																

102年04月19日 單位：股

職稱	姓名	選(就)任日期	任期	初次選任日期	選任時持有股份		現在持有股數		配偶、未成年子女現在持有股份		利用他人名義持有股份		主要經(學)歷	目前兼任本公司及其他公司之職務	具配偶或二親等以內關係之其他主管、董事或監察人		
					股數	持股比例	股數	持股比例	股數	持股比例	股數	持股比例			職稱	姓名	關係
監察人	樂川(股)公司	101.06.13	三年	101.06.13	10,000	0.0%	800,000	0.6%	-	-	-	-	-	-	-	-	-
監察人 法人代表	蔡紹淳	101.06.13	三年	98.06.25	-	-	-	-	-	-	-	-	University of New South Wales in Hospitality/Management	神旺大飯店(股)公司 董事長特別助理 中視愛心基金會董事	監察人 法人代表	蔡紹方	二親等
監察人	樂川(股)公司	101.06.13	三年	101.06.13	10,000	0.0%	800,000	0.6%	-	-	-	-	-	-	-	-	-
監察人 法人代表	蔡紹方	101.06.13	三年	100.03.23	-	-	-	-	-	-	-	-	University of Sydney, Master of Molecular Biotechnology	神旺大飯店(股)公司 董事長至專員	監察人 法人代表	蔡紹淳	二親等
監察人	樂川(股)公司	101.06.13	三年	101.06.13	10,000	0.0%	800,000	0.6%	-	-	-	-	-	-	-	-	-
監察人 法人代表	吳振成	101.06.13	三年	95.05.16	-	-	-	-	-	-	-	-	中國時報社長 中國時報兼任主筆 中國時報廣告部總經理 中國時報國際廣告公司董事長 時報周刊編輯顧問 中國時報總編輯組主任 中國時報總管理處總經理室主任 文化大學新聞系主任	旺旺中時媒體集團 總管理處執行副總 中視文化(股)公司 董事 中視資訊科技(股)公司 董事 中視資訊科(股)公司 董事長 中視行銷物流(股)公司 董事 中視國華(股)公司 董事	無	無	無

註 1：現持有股份係依停止過戶日 102/04/19 股東名簿登載之股數為準。

2.法人股東之主要股東

102年04月19日

法人股東名稱	法人股東之主要股東
神旺投資股份有限公司	旺旺食品股份有限公司 (100%)
晟達投資股份有限公司	保力達股份有限公司 (100%)
樂川股份有限公司	吳淑貞(40%)、賴建璋(20%)、陳文菁 (20%)、魯淑華 (20%)
正聲廣播股份有限公司	財團法人漢儒文教基金會 (43.69%)、正聲公司福委會 (9.75%)、朱素真 (5.24%)、鄭瓊芳 (3.28%)、劉永勝 (1.55%)、吳碧純 (1.52%)、徐呈文學(1.52%)、楊繼威(1.52%)、林欵欵 (1.52%)、龔琇綾 (1.51%)

3.主要股東為法人者其主要股東

102年04月19日

法人名稱	法人之主要股東
保力達股份有限公司	和理股份有限公司(9.02%)、海洋投資股份有限公司(8.05%)、保力達投資股份有限公司(1.26%)、寬華企業股份有限公司(1.01%)、日展投資股份有限公司(0.94%)、巨人廣告事業股份有限公司(0.87%)、金保力股份有限公司(0.61%)、車亭企業股份有限公司(0.55%)、陳洋(0.40%)、王雲娥(0.31%)

102年04月19日

法人名稱	法人之主要股東
旺旺食品股份有限公司	蔡衍明(50.29%)、彭玉滿(15.79%)、蔡紹中(6.82%)、蔡旺家(6.59%)、蔡澄江(2.98%)、鄭俊達(2.75%)、鄭文琦(2.61%)、鄭文憲(2.20%)、鄭文郁(2.20%)、蔡玉雲(1.02%)

4.董事及監察人所具專業知識及獨立性之情形

102年04月19日

姓名	是否具有五年以上工作經驗 及下列專業資格			符合獨立性情形（註）										兼任其他公 開發行公司 獨立董事家 數
	商務、法 務、財務、 會計或公司 業務所須相 關科系之公 私立大專院 校講師以上	法官、檢 察官、律師、 會計師或其 他與公司業 務所需之國 家考試及格 領有證書之 專門職業及 技術人員	商務、法 務、財務、 會計或公司 業務所須之 工作經驗	1	2	3	4	5	6	7	8	9	10	
林聖芬			✓			✓	✓	✓	✓	✓	✓	✓		0
呂百倉			✓	✓		✓	✓			✓	✓	✓		0
謝天仁	✓	✓	✓	✓		✓	✓	✓	✓		✓	✓	✓	1
陳永清	✓	✓	✓	✓		✓	✓	✓	✓	✓	✓	✓	✓	1
劉本善			✓	✓		✓	✓			✓	✓	✓		0
平秀琳			✓			✓	✓	✓		✓	✓	✓		0
胡雪珠			✓			✓	✓	✓	✓	✓	✓	✓		0
劉益宏			✓	✓		✓	✓	✓	✓	✓	✓	✓		0
王嶠奇			✓			✓	✓	✓		✓	✓	✓		0
蔡紹淳			✓			✓		✓		✓		✓		0
蔡紹方			✓			✓		✓	✓	✓		✓		0
吳根成			✓			✓	✓	✓		✓	✓	✓		0

註：各董事、監察人於選任前二年及任職期間符合下述各條件者，請於各條件代號下方空格中打“✓”。

- (1)非為公司或其關係企業之受僱人。
- (2)非公司或其關係企業之董事、監察人(但如為公司或其母公司、公司直接及間接持有表決權之股份超過百分之五十之子公司之獨立董事者，不在此限)。
- (3)非本人及其配偶、未成年子女或以他人名義持有公司已發行股份總額百分之一以上或持股前十名之自然人股東。
- (4)非前三款所列人員之配偶、二親等以內親屬或三親等以內直系血親親屬。
- (5)非直接持有公司已發行股份總額百分之五以上法人股東之董事、監察人或受僱人，或持股前五名法人股東之董事、監察人或受僱人。
- (6)非與公司有財務或業務往來之特定公司或機構之董事（理事）、監察人（監事）、經理人或持股百分之五以上股東。
- (7)非為公司或關係企業提供商務、法務、財務、會計等服務或諮詢之專業人士、獨資、合夥、公司或機構之企業主、合夥人、董事（理事）、監察人（監事）、經理人及其配偶。但依股票上市或於證券商營業處所買賣公司薪資報酬委員會設置及行使職權辦法第七條履行職權之薪資報酬委員會成員，不在此限。
- (8)未與其他董事間具有配偶或二親等以內之親屬關係。
- (9)未有公司法第 30 條各款情事之一。
- (10)未有公司法第 27 條規定以政府、法人或其代表人當選。

(二) 總經理、副總經理、協理、各部門及分支機構主管資料

102年04月19日 單位：股

職稱	姓名	選(就)任日期	持有股份		配偶、未成年子女持有股份		利用他人名義持有股份		主要經(學)歷	目前兼任其他公司之職務	具配偶或二親等以內關係之經理人		
			股數	持股比例	股數	持股比例	股數	持股比例			職稱	姓名	關係
總經理	李泰臨	99.12.30	-	-	-	-	-	-	中華電視台協理 東森電視台資深副總 日本亞細亞大學法律碩士	無	無	無	
副總經理	陳車	88.06.01	-	-	-	-	-	-	華夏投資公司財務經理 中視公司財務經理 政治大學財政研究所	無	無	無	
副總經理 兼新聞部 總監	胡雪珠	102.04.01	1,137	0.00%	-	-	-	-	中視公司新聞部副理 政戰學校新聞系	中視愛心基金會執行長	無	無	
總稽核	高順賀	86.08.16	-	-	-	-	-	-	台灣吉梯電信公司經理 中國嘉通資訊公司經理 台灣大學會計研究所	無	無	無	
節目部 副總監	彭澤惠	98.09.01	7,918	0.01%	-	-	-	-	中視公司節目企劃中心主任 中國文化大學大傳系	無	無	無	
節目部 副總監	姜明銜	100.03.01	-	-	-	-	-	-	緯來電視台資深監製 中央大學企管系	無	無	無	
工程部 協理	王光武	98.01.09	528	0.00%	-	-	-	-	中視公司工程部副理 新埔工專機械科	無	無	無	
業務行銷 部總監	郭人杰	101.03.06	-	-	-	-	-	-	三立電視公司新聞部經理 銘傳大學傳播管理研究所	無	無	無	
財務部 協理	陳淑雯	97.07.09	-	-	-	-	-	-	新揚科技公司財務經理 東吳大學會計系	無	無	無	
數位媒體 部協理	陳冠良	98.11.16	-	-	-	-	-	-	年代數位媒體營運長 東吳大學資訊科學系	無	無	無	

(三) 最近年度支付董事、監察人、總經理及副總經理之酬金

1. 董事之酬金

101 年度 單位：新台幣千元

職稱	姓名	董事酬金				兼任員工領取相關酬金				A、B、C及D等四項總額占稅後純益之比例		A、B、C、D、E、F及G等七項總額占稅後純益之比例		無領取來自子公司以外轉投資事業酬金			
		報酬(A)		退職退休金(B)		盈餘分配之酬勞(C)		業務執行費用(D)		退職退休金(F)	盈餘分配員工紅利(G)		取得限制員工權利新股股數(I)		本公司	財務報告內所有公司	
		本公司	財務報告內所有公司	本公司	財務報告內所有公司	本公司	財務報告內所有公司	本公司	財務報告內所有公司		現金紅利金額	股票紅利金額					本公司
董事長	神旺投資(股)公司法 人代表人-林聖芬	1,304	1,304	-	-	586	586	-	-	-	-	-	-	-	-1.90%	-1.90%	無
常務董事	晟達投資(股)公司法 人代表人-呂百倉	-	-	-	-	15	15	-	-	-	-	-	-	-	-0.02%	-0.02%	無
常務獨立董事	謝天仁	600	600	-	-	12	12	-	-	-	-	-	-	-	-0.61%	-0.61%	無
獨立董事	陳永清	600	600	-	-	15	15	-	-	-	-	-	-	-	-0.62%	-0.62%	無
董事	神旺投資(股)公司法 人代表人-施養昇	-	-	-	-	12	12	-	-	-	-	-	-	-	-0.01%	-0.01%	無
董事	正聲廣播(股)公司法 人代表人-劉本善	-	-	-	-	15	15	-	-	-	-	-	-	-	-0.02%	-0.02%	無
董事	神旺投資(股)公司法 人代表人-胡雲珠	-	-	-	-	15	15	108	108	2,052	2,052	108	108	-	-0.02%	-2.18%	無
董事	神旺投資(股)公司法 人代表人-劉益宏	-	-	-	-	15	15	-	-	-	-	-	-	-	-0.02%	-0.02%	無
董事	神旺投資(股)公司法 人代表人-王嶋奇	-	-	-	-	12	12	-	-	-	-	-	-	-	-0.01%	-0.01%	無
	合計	2,504	2,504	-	-	697	697	108	108	2,052	2,052	108	108	-	-3.21%	-5.38%	-

註：本表所揭露酬金內容與所得稅法之所得概念不同，故本表目的係作為資訊揭露之用，不作課稅之用。

2. 監察人之酬金

101 年度 單位：新台幣仟元

職稱	姓名	監察人酬金						A、B 及 C 等三項總額 占稅後純益之比例		有無領取來自 子公司以外轉 投資事業酬金
		報酬(A)		盈餘分配之酬勞(B)		業務執行費用(C)		本公司	財務報告內 所有公司	
		本公司	財務報告內 所有公司	本公司	財務報告內 所有公司	本公司	財務報告內 所有公司			
監察人	樂川(股)公司法人代表-蔡紹淳	-	-	-	-	15	15	-0.02%	-0.02%	無
監察人	樂川(股)公司法人代表-吳根成	-	-	-	-	15	15	-0.02%	-0.02%	無
監察人	樂川(股)公司法人代表-蔡紹方	-	-	-	-	9	9	-0.01%	-0.01%	無
	合計	-	-	-	-	39	39	-0.04%	-0.04%	-

註：本表所揭露酬金內容與所得稅法之所得概念不同，故本表目的係作為資訊揭露之用，不作課稅之用。

3. 總經理及副總經理之酬金

101 年度 單位：新台幣仟元

職稱	姓名	薪資(A)		退職退休金(B)		獎金及特支費等(C)		盈餘分配之員工紅利金額(D)				A、B、C及D等四項總額占稅後純益之比例(%)		取得員工認股權憑證數額		取得限制員工權利新股數		有無來自子公司以外轉投資事業酬金	
		本公司	財務報告內所有公司	本公司	財務報告內所有公司	本公司	財務報告內所有公司	本公司	財務報告內所有公司	現金紅利金額	股票紅利金額	本公司	財務報告內所有公司	本公司	財務報告內所有公司	本公司	財務報告內所有公司		
總經理	李泰臨	4,465	4,465	216	216	1,081	1,081	-	-	-	-	-5.78%	-5.78%	-	-	-	-	無	
副總經理	陳車																		無

註 1：另總經理座車配有司機之相關報酬為 641 仟元，不計入酬金。

註 2：本表所揭露酬金內容與所得稅法之所得概念不同，故本表目的係作為資訊揭露之用，不作課稅之用。

給付本公司各個總經理及副總經理酬金級距	總經理及副總經理姓名	
	本公司	財務報告內所有公司 E
低於 2,000,000 元	陳車	陳車
2,000,000 元 (含) ~ 5,000,000 元 (不含)	李泰臨	李泰臨
5,000,000 元 (含) ~ 10,000,000 元 (不含)	0	0
10,000,000 元 (含) ~ 15,000,000 元 (不含)	0	0
15,000,000 元 (含) ~ 30,000,000 元 (不含)	0	0
30,000,000 元 (含) ~ 50,000,000 元 (不含)	0	0
50,000,000 元 (含) ~ 100,000,000 元 (不含)	0	0
100,000,000 元以上	0	0
總計	2	2

註：本表所揭露酬金內容與所得稅法之所得概念不同，故本表目的係作為資訊揭露之用，不作課稅之用。

(四) 本公司及合併報表所有公司於最近二年度支付本公司董事、監察人、總經理及副總經理酬金總額佔個體或個別財務報告稅後純益比例之分析並說明給付酬勞之政策、標準與組合、訂定酬金之程序及與經營績效及未來風險之關聯性

1. 本公司及合併報表所有公司於最近二年度支付本公司董事、監察人、總經理及副總經理酬金總額佔個體或個別財務報告稅後純益比例之分析

職稱/項目	酬金總額占稅後純益之比例			
	100 年度		101 年度	
	本公司	財務報告內 所有公司	本公司	財務報告內 所有公司
董事	-6.38%	-6.36%	-5.38%	-5.38%
監察人	-0.11%	-0.11%	-0.04%	-0.04%
總經理及 副總經理	-8.16%	-8.14%	-5.78%	-5.78%

2. 給付酬勞之政策、標準與組合、訂定酬金之程序及與經營績效及未來風險之關聯性

(1) 給付董事、監察人酬金之政策、標準與組合、訂定酬金之程序及與經營績效及未來風險之關聯性

本公司章程訂定盈餘分派中董事酬勞金就每一年度盈餘決算後扣除提繳稅捐、彌補虧損、提撥法定盈餘公積 10% 及其他依法令規定或依主管機關命令提列特別盈餘公積後餘數提撥不高於 1% 數額。

(2) 給付總經理及副總經理酬金之政策、標準與組合、訂定酬金之程序及與經營績效及未來風險之關聯性

本公司定期檢視同業或競爭廠商薪資水平之比較，確保薪酬之競爭性，以達求才、激勵與留才的目的。本公司薪酬分為固定與變動性兩部分，同時並求充分反應個人與團隊對公司營運目標的績效，給予合理的報酬。

三、公司治理運作情形

(一) 董事會運作資訊

本公司董事會於民國 101 年度召開 5 次(A)董事會議，董事監察人出席情形如下：

職稱	姓名	實際出席(列)席次數(B)	委託出席次數	實際出席(列)席率(%) (B/A)	備註
董事長	神旺投資(股)公司 法人代表：林聖芬	5	0	100.00%	-
常務董事	晟達投資(股)公司 法人代表：呂百倉	5	0	100.00%	-
常務獨立董事	謝天仁	4	0	80.00%	-
獨立董事	陳永清	5	0	100.00%	-
董事	神旺投資(股)公司 法人代表：施養昇	4	0	80.00%	-
董事	正聲廣播(股)公司 法人代表：劉本善	5	0	100.00%	-
董事	神旺投資(股)公司 法人代表：胡雪珠	5	0	100.00%	-
董事	神旺投資(股)公司 法人代表：劉益宏	5	0	100.00%	-
董事	神旺投資(股)公司 法人代表：王嶠奇	4	0	80.00%	-
監察人	樂川(股)公司 法人代表：蔡紹淳	5	0	100.00%	-
監察人	樂川(股)公司 法人代表：蔡紹方	3	2	60.00%	-
監察人	樂川(股)公司 法人代表：吳根成	5	0	100.00%	-

其他應記載事項：

- 一、證交法第 14 條之 3 所列事項暨其他經獨立董事反對或保留意見且有紀錄或書面聲明之董事會議決事項，應敘明董事會日期、期別、議案內容、所有獨立董事意見及公司對獨立董事意見之處理：無。
- 二、董事對利害關係議案迴避之執行情形，應敘明董事姓名、議案內容、應利益迴避原因以及參與表決情形：請參閱第 40 頁。
- 三、當年度及最近年度加強董事會職能之目標（例如設立審計委員會、提昇資訊透明度等）與執行情形評估：無。

(二) 審計委員會運作情形或監察人參與董事會運作情形

1. 審計委員會運作情形：本公司未設置審計委員會，故不適用。

2. 監察人參與董事會運作情形

101 年度董事會開會 5 次(A)，監察人列席情形如下：

職稱	姓名	實際列席 次數(B)	實際列席 率(%) (B/A)	備註
監察人	樂川(股)公司 法人代表：蔡紹淳	5	100.00%	-
監察人	樂川(股)公司 法人代表：蔡紹方	3	60.00%	-
監察人	樂川(股)公司 法人代表：吳根成	5	100.00%	-

其他應記載事項：

一、監察人之組成及職責：

(一) 監察人與公司員工及股東之溝通情形（例如溝通管道、方式等）：本公司監察人可透過董事會、稽核所提供之稽核報告或隨時調閱本公司財務、業務等相關資料得知公司執行情形，並可請求相關部門經理提出報告。本公司員工或股東、利害關係人、大股東皆可透過書信或 E-mail 的方式與本公司監察人聯繫。

(二) 監察人與內部稽核主管及會計師之溝通情形（例如就公司財務、業務狀況進行溝通之事項、方式及結果等）：本公司之稽核室定期皆會提供監察人公司內部查核之稽核報告，並通過董事會報告最近的稽核情形，監察人並得隨時查閱本公司之財務、業務執行狀況，若對本公司相關之作業有疑問，可立即與相關單位主管溝通並進行檢討改進。另與會計師溝通情形方面，若監察人對公司財務、業務等狀況有任何疑問，得隨時與本公司會計師溝通，並指導本公司相關單位進行檢討改進。

二、監察人列席董事會如有陳述意見，應敘明董事會日期、期別、議案內容、董事會決議結果以及公司對監察人陳述意見之處理：無。

(三) 公司治理運作情形及其與上市上櫃公司治理實務守則差異情形及原因

項目	運作情形	與上市上櫃公司治理實務守則差異情形及原因
<p>一、公司股權結構及股東權益</p> <p>(一) 公司處理股東建議或糾紛等問題之方式</p> <p>(二) 公司掌握實際控制公司之主要股東及主要股東之最終控制者名單之情形</p> <p>(三) 公司建立與關係企業風險控管機制及防火牆之方式</p>	<p>運作情形</p> <p>(一) 本公司設有發言人制度並責成股務代理、法務等相關單位處理股東建議或糾紛等事宜。</p> <p>(二) 本公司隨時掌握董事、經理人及持股 10% 以上大股東之持股情形，並按時申報主要股東之持股。</p> <p>(三) 本公司已依法令於本公司內部控制制度及「子公司監理辦法」、「關係企業相互間財務業務相關作業規範」中，建立相關控管。</p>	<p>無。</p>
<p>二、董事會之組成及職責</p> <p>(一) 公司設置獨立董事之情形</p> <p>(二) 定期評估簽證會計師獨立性之情形</p>	<p>(一) 本公司已設置 2 席獨立董事。</p> <p>(二) 本公司定期評估簽證會計師之獨立性。</p>	<p>無。</p>
<p>三、建立與利害關係人溝通管道之情形</p>	<p>本公司重視利害關係人，包括股東、員工、觀眾、客戶、上下游廠商、銀行、債權人等彼此間權利及義務關係的平衡。公司視不同情事，責成發言人、股務代理等單位「意見信箱」供利害關係人提供建議之用，並由專人承接聽處。</p>	<p>無。</p>

項目	運作情形	與上市上櫃公司治理實務守則差異情形及原因
<p>四、資訊公開</p> <p>(一) 公司架設網站，揭露財務業務及公司治理資訊之情形</p> <p>(二) 公司採行其他資訊揭露之方式（如架設英文網站、指定專人負責公司資訊之蒐集及揭露、落實發言人制度、法人說明會過程放置公司網站等）</p>	<p>(一) 本公司重視股東知的權利，經常且即時利用公開資訊觀測站提供公司財務訊息予股東，並於公司網站設置「強檔熱映」、「熱門公告」、「焦點新聞」、「投資人專區」、「倫理委員會」、「觀眾意見反映處理情形公告」等內容，供各利害關係人了解本公司之最新業務動態。</p> <p>(二) 本公司已建立發言人制度，責成專人負責公司資訊之蒐集及揭露。</p>	無。
<p>五、公司設置提名或其他各類功能性委員會之運作情形</p>	<p>本公司設有倫理委員會(由劉立行先生擔任主任委員)及薪酬委員會(由陳永清會計師擔任主任委員)，各功能性委員會之運作情形順暢。</p>	無。
<p>六、公司如依據「上市上櫃公司治理實務守則」訂有公司</p> <p>本公司符合上市上櫃公司治理實務守則，已訂定與公司治理相關之董事會議事規範、重大資訊處理作業管理辦法、股東會議事規則、內部控制制度、取得或處分資產處理程序、資金貸與他人作業程序、背書保證作業程序等管理辦法。</p>	<p>請敘明其運作與所訂公司治理實務守則之差異情形：</p>	無。

項目	運作情形	與上市上櫃公司治理實務守則差異情形及原因																														
<p>七、其他有助於瞭解公司治理運作情形之重要資訊（如員工權益、僱員關懷、投資者關係、供應商關係、利害關係人之權利、董事及監察人進修之情形、風險管理政策及風險衡量標準之執行情形、客戶政策之執行情形、公司為董事及監察人購買責任保險之情形等）：</p> <p>(一)員工權益、僱員關懷：本公司管理規章係參照勞基法有關規定訂定「工作規則」，以作為行政管理之依據，包括最近配合「兩性工作平等法」之實施之補充規定。此外，為建立公平公正公開人事獎懲制度，於86年6月訂定人事評議委員會組織規程，成立並設置人事評議委員會。為「增進勞資和諧」，本公司亦已建立企業內勞資爭議處理制度，定期召開勞資會議。為確保公司整體安全與員工身心健康，根據勞工安全衛生法規，建立安全衛生體制，規劃督導執行整體安全業務。</p> <p>(二)投資者關係、供應商關係、利害關係人之權利執行情形：依相關法律規定及平等互惠原則處理。</p> <p>(三)董事及監察人進修之情形：為強化董事會職能，本公司不定期函知董事及監察人參加相關單位舉辦之專業知識進修課程。</p>																																
<table border="1"> <thead> <tr> <th data-bbox="762 1906 820 2029">職稱</th> <th data-bbox="762 1509 820 1906">姓名</th> <th data-bbox="762 1285 820 1509">日期</th> <th data-bbox="762 972 820 1285">主辦單位</th> <th data-bbox="762 535 820 972">課程名稱</th> <th data-bbox="762 212 820 535">時間</th> </tr> </thead> <tbody> <tr> <td data-bbox="820 1906 916 2029">董事長</td> <td data-bbox="820 1509 916 1906">神旺投資(股)公司法人代表:林聖芬</td> <td data-bbox="820 1285 916 1509">100/07/29</td> <td data-bbox="820 972 916 1285">證券暨期貨市場發展基金會</td> <td data-bbox="820 535 916 972">企業採用 IFRSs 負責宣會</td> <td data-bbox="820 212 916 535">3小時</td> </tr> <tr> <td data-bbox="916 1906 963 2029">常務董事</td> <td data-bbox="916 1509 963 1906">晟達投資(股)公司法人代表:呂百倉</td> <td data-bbox="916 1285 963 1509">100/09/09</td> <td data-bbox="916 972 963 1285">中華民國組織研究發展協會</td> <td data-bbox="916 535 963 972">薪酬委員會之設置及實務運作</td> <td data-bbox="916 212 963 535">3小時</td> </tr> <tr> <td data-bbox="963 1906 1011 2029">獨立董事</td> <td data-bbox="963 1509 1011 1906">陳永清</td> <td data-bbox="963 1285 1011 1509">101/03/09</td> <td data-bbox="963 972 1011 1285">社團法人中華公司治理協會</td> <td data-bbox="963 535 1011 972">股東會議事衝突攻防之實務對策</td> <td data-bbox="963 212 1011 535">3小時</td> </tr> <tr> <td data-bbox="1011 1906 1091 2029"></td> <td data-bbox="1011 1509 1091 1906"></td> <td data-bbox="1011 1285 1091 1509">101/05/11</td> <td data-bbox="1011 972 1091 1285">證券暨期貨市場發展基金會</td> <td data-bbox="1011 535 1091 972">上市公司獨立董事職能說明及座談會</td> <td data-bbox="1011 212 1091 535">3小時</td> </tr> </tbody> </table> <p>(四)風險管理政策及風險衡量標準之執行情形：不適用</p>	職稱	姓名	日期	主辦單位	課程名稱	時間	董事長	神旺投資(股)公司法人代表:林聖芬	100/07/29	證券暨期貨市場發展基金會	企業採用 IFRSs 負責宣會	3小時	常務董事	晟達投資(股)公司法人代表:呂百倉	100/09/09	中華民國組織研究發展協會	薪酬委員會之設置及實務運作	3小時	獨立董事	陳永清	101/03/09	社團法人中華公司治理協會	股東會議事衝突攻防之實務對策	3小時			101/05/11	證券暨期貨市場發展基金會	上市公司獨立董事職能說明及座談會	3小時		
職稱	姓名	日期	主辦單位	課程名稱	時間																											
董事長	神旺投資(股)公司法人代表:林聖芬	100/07/29	證券暨期貨市場發展基金會	企業採用 IFRSs 負責宣會	3小時																											
常務董事	晟達投資(股)公司法人代表:呂百倉	100/09/09	中華民國組織研究發展協會	薪酬委員會之設置及實務運作	3小時																											
獨立董事	陳永清	101/03/09	社團法人中華公司治理協會	股東會議事衝突攻防之實務對策	3小時																											
		101/05/11	證券暨期貨市場發展基金會	上市公司獨立董事職能說明及座談會	3小時																											

項目	運作情形	與上市上櫃公司治理實務守則差異情形及原因
	<p>(五)客戶政策之執行情形：請參閱本年報第61頁之「市場及產銷概況」說明，並請參考本公司網址-http://www.ctv.com.tw。</p> <p>(六)公司為董事及監察人購買責任保險之情形：本公司自民國98年起，已為董監事購買責任保險。</p>	
	<p>八、如有公司治理自評報告或委託其他專業機構之公司治理評鑑報告者，應敘明其自評（或委外評鑑）結果、主要缺失（或建議）事項及改善情形：</p> <p>本公司尚未執行公司治理自評亦無委託其他專業機構之公司治理評鑑報告。</p>	

(四) 薪資報酬委員會運作情形資訊

1. 薪資報酬委員會成員資料

身份別 (註1)	姓名	是否具有五年以上工作經驗 及下列專業資格			符合獨立性情形(註2)								兼任其他 公開發行 公司薪資 報酬委員 家數	備註 (註3)
		商務、法 務、會計 或公司業 務所需相 關料系之 公私立大 專院校講 師以上	法官、檢 察官、律 師或會計 師與公司 業務所需 家考試及 領有證書 專門職業 技術人員	具有商 務、法 務、財 務、會 計或公 務、財 務、會 計或公 務之經 驗	1	2	3	4	5	6	7	8		
獨立董事	陳永清	✓	✓	✓	✓	✓	✓	✓	✓	✓	✓	✓	無	符合
常務 獨立董事	謝天仁	✓	✓	✓	✓		✓	✓	✓	✓		✓	無	符合
常務董事	呂百倉			✓	✓		✓	✓			✓	✓	無	符合

註1：身分別請填列係為董事、獨立董事或其他。

註2：各成員於選任前二年及任職期間符合下述各條件者，請於各條件代號下方空格中打“✓”。

- (1) 非為公司或其關係企業之受僱人。
- (2) 非公司或其關係企業之董事、監察人。但如為公司或其母公司、公司直接及間接持有表決權之股份超過百分之五十之子公司之獨立董事者，不在此限。
- (3) 非本人及其配偶、未成年子女或以他人名義持有公司已發行股份總額百分之一以上或持股前十名之自然人股東。
- (4) 非前三款所列人員之配偶、二親等以內親屬或三親等以內直系血親。
- (5) 非直接持有公司已發行股份總額百分之五以上法人股東之董事、監察人或受僱人，或持股前五名法人股東之董事、監察人或受僱人。
- (6) 非與公司有財務或業務往來之特定公司或機構之董事（理事）、監察人（監事）、經理人或持股百分之五以上股東。
- (7) 非為公司或其關係企業提供商務、法務、財務、會計等服務或諮詢之專業人士、獨資、合夥、公司或機構之企業主、合夥人、董事（理事）、監察人（監事）、經理人及其配偶。
- (8) 未有公司法第30條各款情事之一。

註3：若成員身分別係為董事，請說明是否符合「股票上市或於證券商營業處所買賣公司薪資委員會設置及行使職權辦法」第6條第5項之規定。

2.薪資報酬委員會運作情形資訊

(1)本公司之薪資報酬委員會委員計3人。

(2)本屆委員任期：101年06月13日至104年06月12日，最近年度薪資報酬委員會開會2次(A)，委員資格及出席情形如下：

職稱	姓名	實際出席 次數(B)	委託出席 次數	實際出席率 (%) (B/A) (註)	備註
召集人	陳永清	2	0	100%	-
委員	謝天仁	2	0	100%	-
委員	呂百倉	2	0	100%	-

其他應記載事項：

一、董事會如不採納或修正薪資報酬委員會之建議，應敘明董事會日期、期別、議案內容、董事會決議結果以及公司對薪資報酬委員會意見之處理(如董事會通過之薪資報酬優於薪資報酬委員會之建議，應敘明其差異情形及原因)：無此情形。

二、薪資報酬委員會之議決事項，如成員有反對或保留意見且有紀錄或書面聲明者，應敘明薪資報酬委員會日期、期別、議案內容、所有成員意見及對成員意見之處理：無此情形。

(五) 履行社會責任情形

項目	運作情形	與上市上櫃公司企業社會責任實務守則差異情形及原因
<p>一、落實推動公司治理</p> <p>(一) 公司訂定企業社會責任政策或制度，以及檢討實施成效之情形。</p> <p>(二) 公司設置推動企業社會責任專(兼)職單位之運作情形。</p> <p>(三) 公司定期舉辦董事、監察人與員工之企業倫理教育訓練及宣導事項，並將其與員工績效考核系統結合，設立明確有效之獎勵及懲戒制度之情形。</p> <p>二、發展永續環境</p> <p>(一) 公司致力於提升各項資源之利用效率，並使用對環境負荷衝擊低之再生物料之情形。</p> <p>(二) 公司依其產業特性建立合適之環境管理制度之情形。</p> <p>(三) 設立環境管理專責單位或人員，以維護環境之情形。</p> <p>(四) 公司注意氣候變遷對營運活動之影響，制定公司節能減碳及溫室氣體減量策略之情形。</p>	<p>(請參閱「公司治理運作情形及其與上市上櫃公司「實務守則差異情形及原因」項目七內容)</p>	<p>(一) 本公司尚未訂定書面企業社會責任政策或制度。</p> <p>(二) 本公司尚未設置推動企業社會責任專(兼)職單位。</p> <p>(三) 本公司尚未舉辦董事、監察人與員工之企業倫理教育訓練及宣導事項，並將其與員工績效考核系統結合，設立明確有效之獎勵及懲戒制度之情形。</p> <p>原因：有關企業社會責任實務守則相關制度，本公司目前仍在評估中。</p>
<p>(一) 於企業內部推行成本節省觀念，如隨手關燈、冷氣、影印紙再利用、空調溫度設定，藉以提升各項資源之利用率。</p> <p>(二) 指定本公司總務處負責環境管理事宜。</p> <p>(三) 配合政府規範，執行公司內部節能減碳措施。</p>	<p>(一) 於企業內部推行成本節省觀念，如隨手關燈、冷氣、影印紙再利用、空調溫度設定，藉以提升各項資源之利用率。</p> <p>(二) 指定本公司總務處負責環境管理事宜。</p> <p>(三) 配合政府規範，執行公司內部節能減碳措施。</p>	<p>已依本公司產業(電視傳播事業)特性，建立符合上市上櫃公司企業社會責任實務守則/發展永續環境專章之必要作業。</p>

項目	運作情形	與上市上櫃公司企業社會責任實務守則差異情形及原因
<p>三、維護社會公益</p> <p>(一) 公司遵守相關勞動法規及尊重國際公認基本勞動人權原則，保障員工之合法權益及雇用政策無差別待遇等，建立適當之管理方法、程序及落實之情形。</p> <p>(二) 公司提供員工安全與健康之工作環境，並對員工定期實施安全與健康教育之情形。</p> <p>(三) 公司建立員工定期溝通之機制，以及以合理方式通知對員工可能造成重大影響之營運變動之情形。</p> <p>(四) 公司制定並公開其消費者權益政策，以及對其產品與服務提供透明且有效之消費者申訴程序之情形。</p> <p>(五) 公司與供應商合作，共同致力提升企業社會責任之情形。</p> <p>(六) 公司藉由商業活動、實物捐贈、企業志工服務或其他免費專業服務，參與社區發展及慈善公益團體相關活動之情形。</p>	<p>(請參閱「公司治理運作情形」項目三及其與上市上櫃公司治理實務守則差異情形及原因」項下七內容)</p>	<p>符合上市上櫃公司企業社會責任實務守則／維護社會公益專章相關內容</p>
<p>四、加強資訊揭露</p> <p>(一) 公司揭露具攸關性及可靠性之企業社會責任相關資訊之方式。</p> <p>(二) 公司編製企業社會責任報告書，揭露推動企業社會責任之情形。</p>	<p>(一) 在年報中揭露企業社會責任相關資訊</p>	<p>(二) 本公司未編製企業社會責任報告書，揭露推動企業社會責任之情形。 原因：有關企業社會責任實務守則相關制度，本公司目前仍在評估中。</p>
<p>五、公司如依據「上市上櫃公司企業社會責任實務守則」訂有本身之企業社會責任實務守則，請敘明其運作與所訂守則之差異情形： 本公司未另行訂定企業社會責任實務守則</p>		

項目	運作情形	與上市上櫃公司企業社會責任實務守則差異情形及原因
六、其他有助於瞭解企業社會責任運作情形之重要資訊（如公司對環保、社區參與、社會貢獻、社會服務、社會公益、消費者權益、人權、安全衛生與其他社會責任活動所採行之制度與措施及履行情形）：		
	<p>（一）社會責任：本公司對社會責任之履行，係在遵循法律的基礎上，追求與利害關係人和諧互利的雙贏策略。做為運用公有無線電波之媒體，本公司自成立以來，即以服務觀眾善盡社會為己任；尤對於電視節目、新聞製播之管理，亦不斷修正檢討，禱能發揮媒體公器之社會責任。中視新聞製播一向秉持著「只看事實，不帶成見」的標竿和期許，朝著</p> <ol style="list-style-type: none"> 1.掌握時代脈動，求新求變。 2.堅守公正客觀、平衡報導、新聞自律、社會責任，拒絕羶色腥。 3.關懷弱勢族群，為少數族群發聲。 4.淨化新聞，維護觀眾收視品質。 5.因應觀眾多元化資訊需求，提供觀眾更豐富的生活財經資訊。 6.發揚傳統文化，推廣社區營造。 7.掌握國際脈動，國際新聞零時差。 8.鼓勵體育活動發展，製播體育節目。 9.設備的汰換，訊號的提升。 10.提昇人員素質，鼓勵進修等十大目標及方向，不斷鞭策自己成長進步。 <p>（二）社會公益：本公司為善盡媒體的社會責任，關懷弱勢團體，積極參與社會公益慈善活動擴大服務層面，於93年7月成立「中視愛心基金會」，辦理各項社會公益慈善活動、關懷弱勢團體、提供急難救助、發揚愛心精神。另，為昭公信，「中視愛心基金會」透過中視網站www.ctv.com.tw，將善款的收支與運用完全透明化、公開化，期以負責、誠信、效率的全方位服務，使社會公益資源達到更有效、更合理的分配與運用。未來將以企業公民之體認，持續凝聚社會愛心，善盡媒體的社會責任。</p>	
七、公司產品或企業社會責任報告書如有通過相關驗證機構之查證標準，應加以敘明：無		

(六) 公司履行誠信經營情形及採行措施

項 目	運 作 情 形	與上市上櫃公司誠信經營守則差異情形及原因
<p>一、訂定誠信經營政策及方案</p> <p>(一) 公司於規章及對外文件中明示誠信經營之政策，以及董事會與管理階層承諾積極落實之情形。</p> <p>(二) 公司訂定防範不誠信行為方案之情形，以及方案內之作業程序、行為指南及教育訓練等運作情形。</p> <p>(三) 公司訂定防範不誠信行為方案時，對營業範圍內具較高不誠信行為風險之營業活動，採行防範行賄及收賄、提供非法政治獻金等措施之情形。</p>	<p>公司企業文化揭示「道德心」，並亟力落實此一信念於經營管理各層面。</p>	<p>尚未明訂禁止不誠信行為、對象及相關防範措施。</p> <p>原因：有關企業誠信經營守則相關制度，本公司目前仍在評估中。</p>
<p>二、落實誠信經營</p> <p>(一) 公司商業活動應避免與有不誠信行為紀錄者進行交易，並於商業契約中明訂誠信行為條款之情形。</p> <p>(二) 公司設置推動企業誠信經營專(兼)職單位之運作情形，以及董事會督導情形。</p> <p>(三) 公司制定防止利益衝突政策及提供適當陳述管道運作情形。</p> <p>(四) 公司為落實誠信經營所建立之有效會計制度、內部控制制度之運作情形，以及內部稽核人員查核之情形。</p>		<p>尚未明訂落實誠信經營相關措施。</p> <p>原因：有關企業誠信經營守則相關制度，本公司目前仍在評估中。</p>

項 目	運 作 情 形	與上市上櫃公司誠信經營守則差異情形及原因
三、公司建立檢舉管道與違反誠信經營規定之懲戒及申訴制度之運作情形。	於公司企業內部網路設立「總經理信箱」提供同仁檢舉不法或改善建議。	
四、加強資訊揭露 (一) 公司架設網站，揭露誠信經營相關資訊情形。 (二) 公司採行其他資訊揭露之方式（如架設英文網站、指定專人負責公司資訊之蒐集及揭露放置公司網站等）。		尚未明訂有關落實誠信經營加強資訊相關措施。 原因：有關企業誠信經營守則相關制度，本公司目前仍在評估中。
五、公司如依據「上市上櫃公司誠信經營守則」訂有本身之誠信經營守則，請敘明其運作與所訂守則之差異情形：本公司尚未依據「上市上櫃公司誠信經營守則」另行訂定本身之誠信經營守則。		
六、其他有助於瞭解公司誠信經營運作情形之重要資訊（如公司對商業往來廠商宣導公司誠信經營決心、政策及邀請其參與教育訓練、檢討修正公司訂定之誠信經營守則等情形）：無		

(七) 公司如有訂定公司治理守則及相關規章者，應揭露其查詢方式

本公司並未訂公司治理實務守則。

(八) 其他足以增進對公司治理運作情形之瞭解的重要資訊，得一併揭露

請參閱三、公司治理運作情形及其與上市上櫃公司治理實務守則差異情形及原因之第七點說明。

(九) 內部控制制度執行狀況

1. 內部控制制度聲明書：

中國電視事業股份有限公司
內部控制制度聲明書

日期：102 年 3 月 25 日

本公司民國 101 年度之內部控制制度，依據自行檢查的結果，謹聲明如下：

- 一、本公司確知建立、實施和維護內部控制制度係本公司董事會及經理人之責任，本公司業已建立此一制度。其目的係在對營運之效果及效率(含獲利、績效及保障資產安全等)、財務報導之可靠性及相關法令之遵循等目標的達成，提供合理的確保。
- 二、內部控制制度有其先天限制，不論設計如何完善，有效之內部控制制度亦僅能對上述三項目標之達成提供合理的確保；而且，由於環境、情況之改變，內部控制制度之有效性可能隨之改變。惟本公司之內部控制制度設有自我監督之機制，缺失一經辨認，本公司即採取更正之行動。
- 三、本公司係依據「公開發行公司建立內部控制制度處理準則」（以下簡稱「處理準則」）規定之內部控制制度有效性之判斷項目，判斷內部控制制度之設計及執行是否有效。該「處理準則」所採用之內部控制制度判斷項目，係為依管理控制之過程，將內部控制制度劃分為五個組成要素：1. 控制環境，2. 風險評估，3. 控制作業，4. 資訊及溝通，及5. 監督。每個組成要素又包括若干項目。前述項目請參見「處理準則」之規定。
- 四、本公司業已採用上述內部控制制度判斷項目，檢查內部控制制度之設計及執行的有效性。
- 五、本公司基於前項檢查結果，認為本公司於民國101年12月31日的內部控制制度（含對子公司之監督與管理），包括知悉營運之效果及效率目標達成之程度、財務報導之可靠性及相關法令之遵循有關的內部控制制度等之設計及執行係屬有效，其能合理確保上述目標之達成。
- 六、本聲明書將成為本公司年報及公開說明書之主要內容，並對外公開。上述公開之內容如有虛偽、隱匿等不法情事，將涉及證券交易法第二十條、第三十二條、第一百七十一條及第一百七十四條等之法律責任。
- 七、本聲明書業經本公司民國102年3月25日董事會通過，出席董事9人中，有0人持反對意見，餘均同意本聲明書之內容，併此聲明。

中國電視事業股份有限公司



董事長：林聖芬 簽章



總經理：李泰臨 簽章



2.委託會計師專案審查內部控制制度者，應揭露會計師審查報告：不適用。

(十)最近年度及截至年報刊印日止公司及其內部人員依法被處罰、公司對其內部人員違反內部控制制度規定之處罰、主要缺失與改善情形：無。

(十一)最近年度及截至年報刊印日止，股東會及董事會之重要決議

1.股東會

本公司民國 101 年股東常會於民國 101 年 6 月 13 日於台北市南港區重陽路一一八號本公司第二大廈地下二樓 A 棚舉行。會中出席股東決議通過本公司民國 100 年營業報告書及財務報表、100 年虧損撥補表、101 年私募現金增資案、公司章程修訂案、股東會議事規則修訂案、取得或處分資產處理程序案、選舉第十六屆董事及監察人(含 2 名獨立董事)案及解除新任董事之競業禁止限制案。

2.董事會

本公司董事會自民國 101 年 1 月 1 日至本年報刊印日止所決議之重要議案有：

- (1) 101 年度營運計劃
- (2) 100 年營業報告書及財務報表
- (3) 100 年虧損撥補案
- (4) 取得或處分資產處理程序修訂案
- (5) 擬全面改選本公司董事、監察人案
- (6) 擬解除新任董事競業禁止之限制案
- (7) 受理股東常會股東提案及提名獨立董事候選人名單之時間、地點案
- (8) 擬訂 101 年度股東常會召開日期、地點及召開事由案
- (9) 制訂「適用國際財務報導準則管理作業」
- (10) 制訂「會計專業判斷程序、會計政策與估計變動之流程作業」
- (11) 100 年度內部控制自行評估作業案
- (12) 修正本公司「101 年度內部稽核計畫」
- (13) 公司章程修訂案。
- (14) 修訂本公司「股東會議事規則」案
- (15) 修訂本公司組織規程
- (16) 審查獨立董事候選人資格案
- (17) 101 年私募現金增資案
- (18) 選舉常務董事案
- (19) 101 年上半年度起更換簽證會計師案
- (20) 101 年上半年度財務報表

- (21) 修訂倫理委員會組織章程案
- (22) 營運計劃變更
- (23) 擬訂新聞製播公約案
- (24) 訂定本公司「102年度內部稽核計畫」
- (25) 本公司薪資報酬委員會審議之101年及102年董監事酬勞案
- (26) 本公司薪資報酬委員會審議之經理人101年績效與102年薪資報酬(含年終獎金)案
- (27) 自102年度起每隔二個月召開董事會案
- (28) 102年度營運計劃
- (29) 101年營業報告書及財務報表
- (30) 101年虧損撥補案
- (31) 修訂「資金貸與他人作業程序」
- (32) 修訂「背書保證作業程序」
- (33) 受理股東常會股東提案之時間、地點案
- (34) 擬訂102年度股東常會召開日期、地點及召開事由案
- (35) 101年度內部控制自行評估作業案
- (36) 委任本公司副總經理案
- (37) 102年第一季合併財務報表案
- (38) 修訂本公司「董事會議事規範」案
- (39) 增列本公司102年度股東常會召開事由

- (十二) 最近年度及截至年報刊印日止董事或監察人對董事會通過重要決議有不同意見且有紀錄或書面聲明者，其主要內容：無。
- (十三) 最近年度及截至年報刊印日止，公司董事長、總經理、會計主管、財務主管、內部稽核主管及研發主管等辭職解任情形之彙總：無。

四、會計師公費資訊

(一) 會計師公費資訊

會計師事務所名稱	會計師姓名		查核期間	備註
勤業眾信聯合會計師事務所	林安惠	陳清祥	101/01/01~101/12/31	無

金額單位：新臺幣仟元

金額級距		公費項目	審計公費	非審計公費	合計
1	低於 2,000 千元			v	
2	2,000 千元(含)~4,000 千元		v		v
3	4,000 千元(含)~6,000 千元				
4	6,000 千元(含)~8,000 千元				
5	8,000 千元(含)~10,000 千元				
6	10,000 千元(含)以上				

(二) 給付簽證會計師、簽證會計師所屬事務所及其關係企業之非審計公費為審計公費之四分之一以上者，應揭露審計與非審計公費金額及非審計服務內容

101 年度 單位：新台幣仟元

事務所名稱	會計師姓名		審計公費	非審計公費					會計師查核期間	備註
				制度設計	工商登記	人力資源	其他	小計		
勤業眾信聯合會計師事務所	林安惠	陳清祥	2,180	0	0	0	964	964	101/01/01~101/12/31	1.代編關係企業合併營業報告書 10 仟元 2.關係企業報告書 10 仟元 3.股東會年報 100 仟元 4.IFRS 輔導 682 仟元 5.代墊打字交通 162 仟元

(三) 更換會計師事務所且更換年度所支付之審計公費較前一年度之審計公費減少者，應揭露更換前後審計公費金額及原因：不適用。

(四) 審計公費較前一年度減少達百分之十五以上者，應揭露審計公費減少金額、比例及原因：不適用。

五、更換會計師資訊

(一) 關於前任會計師：

更換日期	101年06月12日		
更換原因及說明	事務所內部輪調		
說明係委任人或會計師終止或不接受委任	當事人	會計師	委任人
	情況		
	主動終止委任	-	-
	不再接受(繼續)委任	V	-
最新兩年內簽發無保留意見以外之查核報告書意見及原因	無		
與發行人有無不同意見	有	-	會計原則或實務
		-	財務報告之揭露
		-	查核範圍或步驟
		-	其他
		-	
	無	V	
	說明：無		
其他揭露事項(本準則第十條第五款第一目第四點應加以揭露者)	無		

(二) 關於繼任會計師：

事務所名稱	勤業眾信會計師事務所
會計師姓名	林安惠會計師
委任之日期	101年06月12日
委任前就特定交易之會計處理方法或會計原則及對財務報告可能簽發之意見諮詢事項及結果	無
繼任會計師對前任會計師不同意見事項之書面意見	無

(三) 前任會計師對本準則第 10 條第 5 款第 1 目及第 2 目之 3 事項之復函：無

六、公司之董事長、總經理、負責財務或會計事務之經理人，最近一年內曾任職於簽證會計師所屬事務所或其關係企業者，應揭露其姓名、職稱及任職於簽證會計師所屬事務所或其關係企業之期間：無。

七、最近年度及截至年報刊印日止，董事、監察人、經理人及持股比例超過百分之十之股東股權移轉及股權質押變動情形

(一) 董事、監察人、經理人及大股東股權變動情形：無。

(二) 股權移轉之相對人為關係人者：無。

(三) 股權質押之相對人為關係人者：無。

八、持股比例占前十名之股東，其相互間為關係人或為配偶、二親等以內之親屬關係之資訊

102年04月19日 單位：股

姓名	本人持有股份		配偶、未成年子女持有股份		利用他人名義合計持有股份		前十大股東相互間具有財務會計準則公報第六號關係人或為配偶、二親等以內之親屬關係者，其名稱或姓名及關係。	關係	備註
	股數	持股比例	股數	持股比例	股數	持股比例			
神旺投資(股)公司	56,841,029	42.83%	-	-	-	-	無		-
晟達投資(股)公司	9,503,920	7.16%	-	-	-	-	同為保力達(股)公司 100%持股		-
富邦人壽保險(股)公司	7,453,717	5.62%	-	-	-	-	無		-
茂達投資(股)公司	5,706,036	4.30%	-	-	-	-	同為保力達(股)公司 100%持股		-
正聲廣播(股)公司	4,670,121	3.52%	-	-	-	-	無		-
楊玉帆	3,155,000	2.38%	-	-	-	-	無		-
蔡明忠	2,049,581	1.54%	-	-	-	-	無		-
白文正	2,049,417	1.54%	-	-	-	-	1.寶鼎投資(股)公司 2.魏明春	1.係寶鼎投資之前董事長 2.配偶	-
魏明春	2,049,417	1.54%	-	-	-	-	1.白文正 2.寶鼎投資(股)公司	1.配偶 2.係寶鼎投資(股)公司之董事	-
寶鼎投資(股)公司	2,049,417	1.54%	-	-	-	-	白文正	係寶鼎投資之前董事長	-
王雲娥	1,620,305	1.22%	-	-	-	-	1.海洋投資(股)公司 2.茂達投資(股)公司	1.係海洋投資(股)公司之董事 2.係茂達投資(股)公司之董事	-
海洋投資(股)公司	1,333,311	1.00%	-	-	-	-	無		-

九、公司、公司之董事、監察人、經理人及公司直接或間接控制之事業對同一轉投資事業之持股數，並合併計算綜合持股比例

101年12月31日 單位：股；%

轉投資事業（註1）	本公司投資		董事、監察人、經理人及直接或間接控制事業之投資		綜合投資	
	股數	持股比例	股數	持股比例	股數	持股比例
中視文化事業(股)公司	13,965,318	99.82%	0	0	13,965,318	99.82%
中視資訊科技(股)公司	3,420,204	99.94%	0	0	3,420,204	99.94%
中視投資(股)公司(註2)	520,776	99.99%	0	0	520,776	99.99%
國際視聽傳播(股)公司(註3)	-	-	-	-	-	-

註1：係公司之採用權益法之投資。

註2：中視投資公司已於101年11月13日解散並已進入清算程序。

註3：國際視聽傳播股份有限公司已於98年3月23日解散並已進入清算程序。

肆、募資情形

一、資本及股份

(一) 股本來源

單位：股/新台幣仟元

年月	發行價格	核定股本		實收股本		備註		
		股數	金額	股數	金額	股本來源	以現金以外之財產抵充股款者	其他
90.08	-	367,071,901	3,670,719	367,071,901	3,670,719	特別公積轉增資 174,234 仟元 員工紅利轉增資 11,801 仟元(註1)	0	0
91.02	-	364,187,901	3,641,879	364,187,901	3,641,879	註銷庫藏股票(註2) 28,840 仟元	0	0
95.08	-	364,187,901	3,641,879	192,917,693	1,929,177	減資彌補虧損(註3) 1,712,702 仟元	0	0
95.12	11.6	364,187,901	3,641,879	279,124,583	2,791,246	私募現金增資 862,069 仟元	0	0
98.08		364,187,901	3,641,879	132,724,583	1,327,246	減資彌補虧損(註4) 1,464,000 仟元	0	0

註1：經證期局(90)台財證(一)第144185號函核准發行新股。

註2：經證期局(91)台財證(三)第000988號函核准。

註3：經行政院金管會金管證一字第0950132011號函核准。

註4：經行政院金管會金管證發字第0980042451號函核准。

102年04月19日 單位：股

股份種類	核定股本					轉換公司債可轉換股份數額
	流通在外股份			未發行股份	合計	
	已上市(櫃)	未上市(櫃)	合計			
普通股	91,732,948	40,991,635	132,724,583	231,463,318	364,187,901	0

(二) 股東結構

102年04月19日 單位：股

數量	股東結構					
	政府機構	金融機構	其他法人	個人	外國機構及外人	合計
人數	2	4	27	11,543	0	11,576
持有股數	34	7,527,267	84,905,893	40,291,389	0	132,724,583
持股比例	0.00%	5.67%	63.97%	30.36%	0%	100%

(三) 股權分散情形

102年04月19日；單位：股

持股分級	股東人數	持有股數	持股比例
1 至 999	8,129	1,725,113	1.30%
1,000 至 5,000	2,582	5,895,158	4.44%
5,001 至 10,000	458	3,664,508	2.76%
10,001 至 15,000	115	1,496,310	1.13%
15,001 至 20,000	69	1,285,768	0.97%
20,001 至 30,000	74	1,953,684	1.47%
30,001 至 50,000	54	2,155,199	1.63%
50,001 至 100,000	42	2,964,266	2.23%
100,001 至 200,000	24	3,500,983	2.64%
200,001 至 400,000	10	3,153,958	2.38%
400,001 至 600,000	2	946,647	0.71%
600,001 至 800,000	1	800,000	0.60%
800,001 至 1,000,000	0	0	0.00%
1,000,001 以上自行視實際 情況分級	16	103,182,989	77.74%
合 計	11,576	132,724,583	100.00%

註：每股面額10元

(四) 主要股東名單

102年04月19日 單位：股

主要股東名稱	股份 持有股數	持股比例
神旺投資股份有限公司	56,841,029	42.83%
晟達投資股份有限公司	9,503,920	7.16%
富邦人壽保險股份有限公司	7,453,717	5.62%
茂達投資股份有限公司	5,706,036	4.30%
正聲廣播股份有限公司	4,670,121	3.52%
楊玉帆	3,155,000	2.38%
蔡明忠	2,049,581	1.54%
白文正	2,049,417	1.54%
魏明春	2,049,417	1.54%
寶鼎投資股份有限公司	2,049,417	1.54%
王雲娥	1,620,305	1.22%
海洋投資股份有限公司	1,333,311	1.00%

(五) 最近二年度每股市價、淨值、盈餘、股利及相關資料

單位：新台幣元/仟股

項目 \ 年度		100 年度	101 年度	102 年度截至 3 月 31 日	
每股市價	最高	32.20	23.90	16.45	
	最低	19.30	13.40	14.30	
	平均	25.10	16.81	15.72	
每淨股值	分配前	11.49	10.76	(註 5) 9.94	
	分配後(註 1)	-	-	-	
每股盈餘	加權平均股數	132,569	132,666	132,666	
	每股損失	(0.43)	(0.75)	(0.53)	
	每股盈餘-追溯調整	-	-	-	
每股股利 (註 1)	現金股利	-	-	-	
	無配 償股	盈餘配股	-	-	-
		資本公積配股	-	-	-
	累積未付股利	-	-	-	
投資 報酬 分析	本益比(註 2)	-	-	-	
	本利比(註 3)	-	-	-	
	現金股利殖利率(註 4)	-	-	-	

- 註：1. 依據次年度股東會決議分配之情形填列。
2. 本益比 = 當年度每股平均收盤價 ÷ 每股盈餘。
3. 本利比 = 當年度每股平均收盤價 ÷ 每股現金股利。
4. 現金股利殖利率 = 每股現金股利 ÷ 當年度每股平均收盤價。
5. 資料來源係依據一〇二年度第一季經會計師核閱之財務報表。

(六) 股利政策及執行狀況

1. 公司章程所訂股利政策

依本公司章程規定，每年所得盈餘，除依法繳納所得稅外，應先彌補以往年度虧損以及提撥法定盈餘公積百分之十，並依法令或主管機關規定提撥特別盈餘公積；其餘盈餘依下列標準分配之。

- (1) 董事、監察人酬勞金不高於百分之一。
- (2) 員工紅利不低於百分之二。
- (3) 其餘之盈餘加計前期累計未分配盈餘由董事會擬具分配案，提請股東會決議。

依據公司營運規劃兼顧股東利益、平衡股利及公司長期財務規劃等，盈餘分配除依前項規定辦理外，當年度股東紅利之分配，現金股利發放比例不低於百分之十。

2. 本次股東會擬議股利分配情形：無。

3. 預期股利政策將有重大變動時，應加以說明：不適用。

(七) 本次股東會擬議之無償配股對公司營業績效及每股盈餘之影響：不適用。

(八) 員工分紅及董事、監察人之酬勞

1. 公司章程所載員工分紅及董事、監察人酬勞之成數或範圍：

本公司每年所得盈餘，除依法繳納所得稅外，應先彌補以往年度虧損以及提撥法定盈餘公積百分之十，並依法令或主管機關規定提撥特別盈餘公積。其餘盈餘依下列標準分配之。

- (1) 董事、監察人酬勞金不高於百分之一。
- (2) 員工紅利不低於百分之二。
- (3) 其餘之盈餘加計前期累計未分配盈餘由董事會擬具分配案，提請股東會決議。

2.本期估列員工紅利及董事、監察人酬勞金額之估列基礎、配發股票紅利之股數計算基礎及實際配發金額若與估列數有差異時之會計處理：不適用。

3.董事會通過之擬議配發員工分紅等資訊：不適用。

4.前一年度員工分紅及董事、監察人酬勞之實際配發情形：不適用。

(九)公司買回本公司股份情形：最近年度及截至年報刊印日止，本公司並未申請買回本公司之股份。

二、公司債辦理情形：無。

三、特別股辦理情形：無。

四、海外存託憑證辦理情形：無。

五、員工認股權憑證辦理情形：無。

六、限制員工權利新股辦理情形：無。

七、併購或受讓他公司股份發行新股辦理情形：無。

八、資金運用計畫執行情形：無。

伍、營運概況

一、業務內容

(一) 業務範圍

1. 所營業務之主要內容：

- (1) 設立與經營電視播送系統。
- (2) 製作播映並發行電視節目。
- (3) 製作及播映電視廣告。
- (4) 國際電視節目之轉播及供應事項。
- (5) 有關電視工程製造與服務事業之經營。
- (6) 其他經董事會通過依法轉投資於電視有關事業之經營。

2. 所營業務之營業比重：

101 年度		
項目	金額	比重(%)
廣告收入	964,903	66.42%
其他收入	487,812	33.58%
合計	1,452,715	100.00%

3. 目前之商品（服務）項目：

- (1) 電視廣告時段。
- (2) 製播新聞及節目之版權發行。
- (3) 頻道上架及節目內容數位版權銷售。
- (4) 網路廣告銷售。
- (5) 提供整合行銷專案服務。
- (6) 提供攝影棚設備、人員、佈景及道具租賃服務。

4.計畫開發之新商品(服務)：

(1) HD 數位新頻道：

因應數位化潮流、配合國家無線電視數位化政策，在工程壓縮技術的支援下，目前以 3SD 及 1HD 共四個頻道的經營模式，在數位內容產業中擴大與外部製作公司共同合資拍攝電視劇集。

(2) 開發 IPTV 全版權網路專屬國際台新頻道：

因應國內外網路電視的蓬勃發展，有鑑於市場需求增強，計畫開發網路專屬新頻道。利用現有節目與片庫資源，重組 100%自有節目新頻道，積極尋求國內外各網路平台合作，以增加中視品牌能見度以及營收來源。

(3) 持續建立 HD 節目數位內容片庫：

面臨數位化科技發展，本公司 HD 頻道業於 101 年 8 月 13 日正式開播。近年舉凡自製節目均全面以 HD 規格進行錄製，包括偶像劇、綜藝、行腳節目等，除因應主頻道、數位綜藝台 SD 規格播放外，另可於 HD 頻道排播；購播節目則由廠商提供 HD 母帶，經降轉 SD 規格於主頻道播出，並於授權期間內安排於 HD 頻道播映。

(4) 節目 FORMAT 及 KNOW-HOW 的販售：

節目的新創意作法，為版權方的重要資產。對節目內容的保護已不單僅是防範盜拷、盜播，而是應延伸至節目的 FORMAT 及 KNOW-HOW，避免遭致其他製作方的盜用，故擬採取向相關主管機關進行類似註冊、認證的方式以取得完整權利。爾後外部有運用相同創新概念製作的節目，均須獲得本公司的授權始能合法使用。

(二) 產業概況

1.產業之現況與發展：

- (1) 電視產業主要區分為無線電視、有線電視、MOD 以及網路電視、手機電視(平板電腦)。
- (2) 無線電視業者有 4 家商業電視台，1 家公共電視台，101 年 7 月 1 日開始類比訊號關閉，全面以數位訊號發射，迎接高畫質數位電視時代來臨。

- (3) 數位電視目前已經開播，有 15 個 SD(標準畫質)及 5 個 HD(高畫質)頻道，由五家無線電視業者製播。
- (4) 有線電視登記約有 130 個頻道，一般家戶透過有線系統可收視至少 80 個以上頻道。
- (5) 網路電視近來蓬勃發展，除了開放系統的網路影音平台之外，各封閉系統如中華電信之 MOD 已累積有超過 120 萬用戶，再加上有線電視數位化時程加速，台灣大寬頻 NEW TV 以及五大 MSO 加速數位化，未來的數位有線電視用戶數的成長將是需投以關注的部分。
- (6) 101 年智慧手機與平板電腦市場成長迅速，各大電信業者以及平台商對數位內容需求增長，未來在行動裝置電視市場收入預期會有顯著的成長。
- (7) 政府要求無線電視業者，在 101 年 6 月 30 日前，停止以類比訊號發射，全面改由數位訊號發射。同時要求播放 HD 高畫質節目，每天不少於 3 個小時。
- (8) 本公司自 101 年 8 月 13 日開始，播出 HD 高畫質頻道，在奧運前後時間，每天播出不少於三小時；在奧運期間則播出不少於八小時的 HD 高畫質節目。

2. 產業上、中、下游之關聯性：

- (1) 上游為節目之製作供應者、電視製播及傳輸系統的提供廠商。
- (2) 中游為電視台本身。
- (3) 下游為媒體服務公司、廣告代理商、廣告廠商客戶。
- (4) 上游節目製作供應者、製播傳輸設備供應商，供電視台播放節目服務全國觀眾，電視業者再運用廣告收入以維持其發展及營運。
- (5) 無線電視數位化之後，與通訊、電信產業關聯性將更密切。

3. 產品之各種發展趨勢及競爭情形：

- (1) 無線電視全面數位化已於 101 年 7 月來臨，加上政府對 HD 發展抱持刻不容緩的態度，中視業已成立新的 HD 數位頻道，因此整體節目數位 HD 化刻不容緩。

- (2) 智慧手機以及平板電腦的普及率上升，電視收看習慣的改變已然形成。接收系統小型化、移動化，通訊、電信產業扮演的角色將發生質的變化，電信業者涉足媒體經營將成為不可避免的趨勢。

(三) 技術及研發概況

1. 最近年度及截至年報刊印日止投入之研發費用

本公司除致力於人才培訓、節目品質提升外，亦投入有關數位化營運模式之研究。數位媒體時代的來臨，將改變電視台的經營方式，本公司為此進行了工程技術開發、節目製作及擴展業務經營型態等計劃，為數位化的經營佈局做好準備工作，有關研究發展費用，不計人事費用，人才訓練支出約 21 萬元。

2. 開發成功之技術或產品

中視為增進新聞及節目的競爭力、摒棄傳統繁瑣的新聞、節目製作流程，建置數位無帶化系統，以改進新聞、節目的採編、製播、存管及多媒播送的需求。針對當前新聞競爭環境及發展中的數位新聞台，亟需導入一貫化作業之數位新聞採編播系統 NRCS (NEWS ROOM COMPUTER SYSTEM)。新聞部實際操作無帶化數位製作平台，目前已完成第 1 期 NRCS 採編文稿系統。

配合集團新 EMAIL 系統(Exchange2010)建置，更新公司郵件系統，改善公司內外電子郵件系統使用效能；並導入 ERP 系統，首先以財務系統為優先，使用 SAP 系統(FI/CO 模組)。加強相關內部成本及預算管控。

(四) 長短期業務發展計畫

1. 數位電視推展：

目前雖是無線電視、有線電視、網路電視等 3 個平台的競爭，行動電視亦開始跨足電視產業，無線電視的機會在於類比電視轉為數位電視時，由 5 個頻道增加為 15 個 SD 頻道，並於 101 年 7 月開始增加 4 個 HD 頻道(中視、台視、華視、民視)，含公視 HD 共 5 個 HD 頻道，收視戶收看節目不需每月付出費用，如果 20 個頻道能滿足基本收視需求，然後加強行銷推廣，善用數位互動功能，數位電視的數位平台就有機會搶攻市場。

因應政府「數位轉換」政策，101年為數位高畫質元年及6月30日無線電視類比頻道回收，全面迎接數位電視時代來臨，配合政策規畫類比主站關閉時程，採分區分時於101年5月7日至6月30日四階段關閉全省六個大轉播站及離島金門、澎湖二站類比訊號，數位轉換公司宣傳帶於100年6月開始在主頻道不定時播出，以及製作客訴無線電視數位轉換民眾Q&A簡表，解決觀眾數位電視收訊不良、數位機上盒與天線安裝設備問題等服務配套措施，務期讓類比無線電視觀眾能無隙縫完成數位轉換。

本公司目前全省佈建有九個數位電視廣播大站，至民國98年底，行政院新聞局「共同傳輸平台計畫」委託公視建置完成24個數位改善站，民國99及100年NCC已責成各縣、市、鄉鎮地方政府完成約31個數位改善站(北7站、中6站、南18站)，101年再完成建置25個數位改善站，至101年底共有80個數位改善站，102年預計再建置2個數位改善站，均接收主站台同頻或DVB-T上鏈訊號作全省單頻網(UHF CH-24)廣播，可擴增涵蓋區域改善原來收訊不良；全省數位電視廣播涵蓋率，將提昇至全省收視人口約95%以上，可大大改善HD及SD收視涵蓋。並領先友台建立數位發射系統主備安全機制，南部台及枕頭山發射台與台視共站，於95年行政院新聞局推動「共同傳輸平台計畫案」時即建置數位發射機主備機；為確保收視大眾權益，本公司遂於99年先後購置北部台及中部台二個大站5KW數位發射機備機及附屬設備運轉中，101年開始再購置店子湖、三義3.4KW備機，於101年12月初已建置完成運轉，102年後宜蘭、花蓮、台東發射台將陸續逐年添購建置。

NCC如果可以配合相關主責機關將大樓社區共同天線系統內規修法，回到無線接收戶，或者參考日本政府數位無線電視推廣經驗，由政府補助集合住宅共同天線整修或換新經費，則很多數位HD及SD收訊不良問題即可迎刃而解，對於無線電視台數位轉換來說，有一個真正無線數位接收平台，才能讓數位電視普及化。

建置主控HD高畫質播出設備，配合政府無線台HD高畫質轉播2012倫敦奧運，藉此時機加速推動中視HD高畫質無線播送時程，以符合無線台生存與競爭，建置全數位化、自動化、多頻道、多格式之自動播出系統，其特點為資源共享便利、人員精實化、降低失誤、多格式方便於不同形式之多媒體，並已朝「第一單頻網變更申請高畫質播出」，規劃以1HD+3SD播出為頻道定位策略方向進行，並進行HD高畫質攝影棚的建置，除協助奧運高畫質的播出外，並產製高畫質的節目，供應中視HD頻道內容的播出。提供閱聽人高品質與高畫質的電視節目，為中視開啟再創巔峰之契機。

隨著高畫質節目製作需求提高，視覺中心今年已建置非編剪輯聯網系統，節目製作推向無帶化製作環境，逐年淘汰高消耗低效能之線性設備，目前線性單剪高畫質錄放影機有兩套，線性 ES 標準畫質後製兩間、高畫質後製一間，目前後製無帶化作業環境將達到百分之六十節目的節目量。今年視覺中心除規劃再擴充非編設備外，並加強節目內容素材製作及軟應體的更新。

新科技的發展改變了觀眾的收視習慣與收視媒介，面對頻道的增加與傳播平台的多樣化，我們深刻體認「內容是王」是在競爭激烈的環境中唯一能讓我們立於不敗之地的必要作為，因此，迎接數位時代來臨，我們將積極掌握潮流趨勢，切實依據目標觀眾需要，增加製播更多優質的 HD 高畫質節目，提供觀眾更多樣與豐富的內容，並善用數位時代互動服務功能，創造商機，建立品牌形象，帶領觀眾進入數位時代。

針對目標觀眾需求，提供高品質與多樣化的節目播出，才能吸引觀眾，創造商機，故需要精良的設備儀器、優質人力與充實的資料庫做為後盾，為達成目標，已逐年更新相關工程設備與設施及強化人員訓練，是我們短期及中長期之重要計畫。

2. 節目與新聞的規劃：

因應數位時代多平台的出現，中視除持續維持戲劇與綜藝的市場優勢外，亦將積極製作符合觀眾需求及強調創意與多樣化內容的高畫質 HD 節目，以期於激烈競爭中取得先機，提升收視占有率！

102 年度，中視節目重點計畫謹說明如下：

(1) 中視母頻（數位綜合台）：

目標：

- A. 提高並維繫自製節目之質與量。
- B. 積極充實片庫內 HD 高畫質節目資源。
- C. 加強與大陸電視業界之合作互動。
- D. 積極爭取與本地具影音內容製作實力之外部業者共同合作。
- E. 活動設計活化中視。
- F. 養成內部自製節目能力。
- G. 打造中視成為全球華人娛樂的中心。

執行方式：

A. 舉辦大型演唱會與晚會：

- 持續製播跨年晚會，全力維持收視冠軍寶座。
- 爭取「三金」等大型頒獎典禮活動之舉辦及製播。

B. 持續兩岸電視節目合作

- 戲劇節目
- 綜藝節目
- 行腳節目

C. 強化與各製作公司及製作人之合作關係

- 與映畫公司合作「萬秀豬王」，與野火公司合作推出綜藝「超級模王大道2」及全新綜藝「超級歌喉讚」。
- 與知名製作人及製作公司合作製播八點檔及偶像劇，包括與隋愛朋合作製播「借用一下你的愛」，與大川大立合作製播「求愛365」、「愛情急整室」等。
- 維持與全能、金星、百是、和展、友松、動能意像等知名製作公司之良好互動並積極創造合作關係。

D. 提升節目自製能力

- 加強人員訓練，充實節目自製能力與人力。
- 提升人員戰力，持續爭取承製大型晚會與活動。
- 企劃、自製重要時段節目，規劃備檔節目，累積通告、製作、執行力。
- 藉節目培養新人，簽入集團內經紀事業體，並拉拔集團簽約藝人，以利發揮平台影響力，掌握節目主導權與自製能力。

(2) 中視數位新聞台的規劃：

A. 發展數位平台，邁入數位化新聞製播

除可加速即時新聞的掌握外，並可藉由中視母台龐大的新聞資源，更加速即時訊息的掌控。藉由專屬編播團隊的組成，運用新聞部資源，著重資源整合與媒體資產運用，並以數位新聞台作為培植數位化製播團隊的平台。

設置數位台製作人配合主編執行編務，並增聘助理編輯(兼任在家記者)強化及時性。因應新聞流量增大，訊號室及資料室增聘人員，處理影音資料與訊號，並培訓數位化接收及數位資料庫儲存人員。

B. 跨平台提供數位內容

發展數位接收系統與資料庫，所產製作的內容跨平台提供給包括數位、WIMAX、手機、網路等多媒體，並得以隨選使觀眾隨時都能獲得其所需新聞與訊息。

C.邁入數位化即時新聞製播

強化 SNG 運用，增加數位台製播人力：使 LIVE 新聞節數達到每天 14-17 小時以上，重播比率壓低到一到兩成，另外，更將強化主要時段 1800-1900 及 2000-2200 之新聞播出。

增加財經新聞：為提供觀眾最新財經資訊，早晨時段將加開財經資訊的節目，提供觀眾理財投資的參考，另外，也將開闢人物專訪節目，報導成功人士故事。

D.區隔新聞台及母台風格

除在各節新聞當中降低社會政治新聞比例，加多民生、醫療、消費、藝文等軟性新聞比例以區隔與母台新聞內容外，另一方面為新聞台量身打造，增加閩南語新聞及國際新聞，同時並強化黃金時段之新聞內容。此外並正規畫與各大專院校合作「校園新聞」。

如：1600-1700 以地方為主的「閩南語新聞」、1800-1900 增加「新聞 6 一下」播出輕鬆之民生消費藝文娛樂影劇新聞。國際新聞則分兩部份，1940 至 2000 以原文播出，開闢週一至週五「英語新聞」、週六及週日「日語新聞」。2000-2100 週一至週日則另外再開闢一小時之「國際及大陸新聞及氣象」。除可增加節目播出類型外，更開拓新聞視野服務廣大觀眾群。

E.打造互動平台

在即時新聞平台建立與內容多樣化的同時，中視新聞將藉由數位內容平台，傳遞迅速立即的消息，提供多元多樣分眾的內容，在深度與廣度上，強化觀眾服務，並藉由新科技提供的技術，與觀眾隨選互動，使觀眾在不同的載體上，都能隨時、快速的得到所需要的新聞與內容，並藉由互動設計，切實滿足觀眾需求，深入經營社群。

(3) 中視 HD 台的規劃：

以自製或精選的 HD 優質戲劇、影集、綜藝、行腳、兒少節目等帶給觀眾不一樣的視覺享受，並以全時段播出為目標。

A. 提升 HD 全新自製節目比例。

B. 製播 HD 行腳、大型綜藝節目，以提供觀眾更佳的視聽服務。

- C. 外購精選優質的戲劇、影集等各類節目充實 HD 片庫。
- D. 擬利用片庫資源，加以重製剪輯播映，譬如「萬秀劇場」等。

(4) 中視數位綜藝台的規劃：

符合潮流趨勢，以及多元化的優質內容，企能建立頻道形象。

- A. 製播週間帶狀談話型資訊綜藝節目，加強觀眾品牌認知，並積極配合業務與置入需要，以創造節目最大綜效。
- B. 向中天電視購播最受年輕觀眾歡迎的都會型談話綜藝「康熙來了」，並以每週 7 天方式排播，拉近本台與年輕收視族群距離。
- C. 利用片庫資源，加以剪輯包裝，賦予原節目新生命。
- D. 持續爭取直播大型晚會活動，營造頻道的獨特性，俾與其他頻道區隔。
- E. 精選優質戲劇、綜藝、兒童及行腳類節目播出，提供觀眾多樣化的選擇。

3. 數位媒體版權銷售的規劃：

(1) 增加網路流量 培養社群開發會員：

- A. 與入口網站合作新聞置入宣傳
- B. 開發 Youtube 中視頻道 VOD 功能
- C. 手機影音、桌布下載活動
- D. 開發中視手機影音直播 APP

(2) 持續開發 HD 數位版權市場

延續 100 年以自製，再製等方式儲備 HD 節目時數的策略外，並持續洽談代理國內外優質節目數位版權，積極開發 HD 數位版權市場。

(3) 持續發展數位平台新營運模式

針對數位有線電視、網路、手機等數位平台開發新商業模式，並已於 100 年開發台灣優視 WIN TV 合作模式。未來將依此模式持續開發新營運模式，創造全新營收來源、提昇獲利率並同時提升中視曝光管道。

(4) 網路影音廣告營運模式建立：

有了廣大會員與流量，就可開始發展廣告營運模式。建立數位影音廣告產品，在網路影音網站上宣傳中視節目內容，同時可以結合網路廣告商收取廣告費用，引進新營收來源模式以增加收入。

4.中視 HD 攝影棚與 HD 新聞傳輸設備的規劃：

配合 101 年 8 月 13 日起中視 HD 頻道正式播出，為產製高畫質的製播內容，與提供閱聽人高畫質的優質影音，在製播設備上，規化逐年逐步的將節目與新聞的攝影棚，建置成為 HD 高畫質攝影棚。

- (1)101 年 07 月 01 日：完成建置中視南港 SUB-A 高畫質節目綜藝棚。
- (2)102 年 10 月 10 日：預計完成建置中視民權 SUB-6 高畫質節目新聞棚。
- (3)102 年 10 月 10 日：預計完成建置 HD 新聞 SNG 車。
- (4)103 年 01 月 15 日：預計完成建置中視民權 SUB-7 高畫質節目新聞棚。

5.建立多元平台服務

由媒資系統之導入建立中視數位化作業整合基礎建設，進而結合各專業部門〔例如：新聞部、節目部、數位媒體部、工程部等〕多頻道作業環境需求，提升優質產製效能與生產作業效益，並以整體作業流程與系統整合性考量方式，建置數位片庫系統作業機制、非線性剪輯作業機制、新聞採編播自動化作業機制、主控數位播出自動化作業機制，做為滿足媒體產業網路數位化需求之核心基礎。

二、市場及產銷概況

(一) 市場分析

1.主要產品及銷售對象

本公司係以電視廣告收入為主之電視公司，主要銷售產品為電視廣告時段，主要對象為內需導向的公民營企業。

數位版權銷售對象主要為 IPTV、MOD、影音入口網站等新媒體平台，主要銷售產品為本公司頻道上架與節目授權。

網路廣告分為影音網站廣告與官網廣告銷售，主要銷售產品為網站廣告 BANNER，主要對象為內需導向的公民營企業。

2.提供地區

電視廣告部份現階段為台澎、金馬地區；另數位版權銷售部份為國內、國外各主要城市。

3.市場佔有率及市場未來之供需狀況與成長性

(1) 收視率：依據 AGB 尼爾森公司所作調查，101 年無線四台中，中視收視率及佔有率位居第 3 名(A20-44)。

A. 「中視新聞全球報導」收視仍然獨占鰲頭。

B. 戲劇：週間八點檔係以打造國語劇龍頭為目標，特推出各種優質好戲，如「如意」、「木府風雲」、「巾幗神拳」、「三國」等，其中經典歷史大戲「三國」更締造中視近一年八點檔最高收視率；偶像劇方面，週五「智勝鮮師」及週日「幸福三顆星」頗受觀眾歡迎，另為創造廣告以外之收益，特與優良製作單位合作，共同合製「求愛 365」、「借用一下你的愛」及「愛情急整室」等戲劇，而「求愛 365」、「借用一下你的愛」刻正播出中，有線播權並已售出。

C. 綜藝；多樣化的型態呈現，帶動週末綜藝收視大幅攀升，其中週六晚間八點新推出的巨型旗艦級綜藝節目「萬秀豬王」自播出後，不僅長期拿下同時段收視第一(A4+及 A20-44)，更持續穩坐週六全國收視排行榜冠軍寶座；週六晚間十點延續素人選秀熱潮的「達人總動員」，強調呈現達人精神故事以感動觀眾，播映期間收視穩定；週日晚間八點為凝聚固定觀眾族群、妥善拉長前製時間，特以半年為期精心規劃經營內容不同、型態相同的選秀型競賽綜藝「華人星光大道」、「超級模王大道」及「超級歌喉讚」，收視表現極為亮眼，且再度締造話題，「超級模王大道」並榮獲 101 年金鐘獎最佳綜藝節目獎肯定。

(2) 目前中視節目於數位媒體曝光平台包含國內外各大主流數位有線 MSO、IPTV 平台、影音入口網站、中華電信 MOD、手機電視、平板電腦、戶外媒體等，提供多元化的收視方式。

(3) 在國外數位媒體版權銷售市場，延續中視以往優質大型綜藝節目的銷售佳績，針對綜藝節目如「超級模王大道」、「綜藝大本營」等積極於香港、新加坡以及中國大陸等華人市場中推銷。未來在數位媒體部的整體規劃下將擴大開發海外華人數位媒體市場，結合中視歷年優質戲劇以及新上檔八點檔戲劇整合行銷。近年以來大陸網路影音市場蓬勃發展，市場競合現象頻繁，加上中國中央嚴厲查緝非

法盜播，造成一股搶購合法版權的風潮，相信爾後市場會有顯著的成長。

- (4) 無線電視數位化除了帶來新的商機外，將來發展出多頻道的無線數位家族，第一單頻網由於頻道多元、優質且免付費；勢必吸引部分原來有線電視的收視戶，有線電視收視戶減少，而無線數位電視除原來的家戶外，又增加戶外與行動接收的收視群，對未來營運績效應有助益。

4. 競爭利基及發展遠景之有利、不利因素與因應對策

我們以 SWOT 來分析，如何掌握即將到來的機會，減輕可能遭遇到的威脅，把握既有的優勢，扭轉劣勢，覓取未來的商機，塑造大未來。

➤ 優勢 (Strengths) :

- ◇ 中視經營最多叫好又叫座的節目，節目設計依時段及目標觀眾群之不同，求新求變，提供觀眾最多樣、最豐富的節目內容，例如八點檔戲劇「如意」、「三國」、「傾城雪」、「大秦帝國之縱橫」、「天涯明月刀」、「木府風雲」、「大太監」、「巾幗神拳」、「槍炮侯」、「神醫喜來樂傳奇」、「刑名師爺」與偶像劇「幸福 3 顆星」、「愛啊唉呀，我願意」、「白色之戀」、「借用一下你的愛」、「智勝鮮師」、「認命吧 金牽牛」、「求愛 365」等；綜藝方面則有週六全國收視第一的大型綜藝節目「萬秀豬王」、介紹素人才藝與成功歷程的「達人總動員」、競賽型節目如以歌唱為主的「華人星光大道」、「超級歌喉讚」與以模仿為主的「超級模王大道」，以及優質行腳紀實節目「大陸尋奇」、「MIT 台灣誌」、「台灣保庇」、「台灣真棒」等。
- ◇ 中視節目在尋求提升收視率及影響力之餘，更強調節目品質的重要性，以善盡無線媒體社會責任，希望帶給觀眾幸福、歡娛的休閒時光。
- ◇ 中視網羅包括金鐘獎得主在內之台灣電視界最優秀綜藝、戲劇製作單位、製作人、主持人與最受歡迎演員，例如製作公司金星、野火、數位、映畫、王珮華工作室、大川大立、意像動力等。又如主持人陶晶瑩、庾澄慶、歐漢聲、莎莎等；戲劇演員如陳曉東、簡嫚書、李沛旭、安心亞、陳怡蓉、郭品超、霍建華、彭于晏、朱芯儀、胡宇威、戴君竹、曾國城、謝欣穎等。
- ◇ 新聞氣象觀眾收視忠誠度高，中視自製的新聞與氣象為同類節目的領導品牌，遙遙領先其他競爭者。

- ◇ 大型綜藝、行腳節目、談話節目以 HD 規格製作，除可提供觀眾最佳的視聽饗宴外，亦對 HD 高畫質節目片庫資源之充實，有相當助益。
- ◇ 中視在數位媒體發展過程中因較市場競爭者提早布局，因此佔有發展的優勢，在對外合作以及商業模式的開發領先眾多業者。惟近來無線電視大環境萎縮，對節目製作造成衝擊，因此數位媒體部致力於開發新的對外合作商業模式，創造多元化的營收來源以協助中視因應數位匯流所帶來的挑戰。
- ◇ 集團擁有各種異業媒體，眾志成城，節目行銷傳播管道多元化，創造共同優勢。
- ◇ 積極與中國大陸廣電單位及媒體合作，領先他台開拓最多兩岸節目合作製播機會。
- 劣勢 (Weaknesses) :
 - ◇ 有線電視定頻後，加上都是擁有 3-8 個頻道的家族型態，每個頻道均有明確定位，因此有線頻道收視成長，已分食大量的電視廣告量及收視率。
 - ◇ 由於政府修正預算法，政府各級單位不得從事置入性行銷，媒體接受委託或補助之節目，在播映時必須全程揭露為廣告。將導致政府各類宣傳預算大幅減少。
 - ◇ 台灣電視 101 年 7 月 1 日起全面進入數位時代，但發展數位無線電視需投入龐大資金以發展數位節目內容。
 - ◇ 無線、有線、移動電視等傳輸平台的多樣化發展，影響觀眾收視習慣。
 - ◇ 八點檔連續劇雖製作精良，但因競爭台同時段節目除以台語播出外，更以暴力及負面的羶色腥譁眾取寵，收視率居高不下，影響本台八點檔收視表現。
 - ◇ 同時段綜藝節目競爭激烈，即便以高成本製作亦不必然養成收視率；而高收視數字不見得可單以廣告收入攤平成本。
 - ◇ 由於政策方向不明，整體產業輔導不足，使數位電視雖從 93 年便開播，迄今卻尚未發展出穩定的經營模式，使各無線電視臺面對新的挑戰，態度躊躇模糊。
 - ◇ NCC 雖已於 101 年 10 月 5 日明令公布《電視節目從事商業置入行銷暫行規範》，然條文內容具有若干限制及禁止規定，即新聞類型及兒童節目禁止置入；而菸品、酒類、跨國境婚姻媒合、須由醫師處方或經中央主管機關公告指定的藥物等之商品、商標、商業服務亦禁止置入。而在規範允許的原則及範圍下，除各電視台需一段時期進行磨合試行外，業者及廠商能否接受新的置入行銷提案，從而挹注經費於節目製作，亦須再作觀察與了解。
- 機會 (Opportunities) :

- ◇ 中視加入旺旺集團，旺旺集團旗下各異業媒體皆為業界翹楚，異業結合及整合行銷傳播能帶來綜效（Synergy）。
- ◇ 數位時代來臨後，觀眾可免費收看的中視無線台計有 3 個 SD 及 1 個 HD 頻道。在可預見的未來，數位電視機將逐漸普及，藉此機會，以更豐富多元、更高品質的內容吸引觀眾收視，並增加觀眾忠誠度，以期有助提高收視表現，創造更多的廣告收入。
- ◇ 高畫質 HD 頻道之推出，將有助於在日益激烈的競爭環境中區隔收視族群，有機會超越有線電視及網路電視的包圍態勢。
- ◇ NCC 開放節目置入、贊助及冠名，有助爭取更多外來資金之加入，可用以充實製作費用，打造更優質的節目，加強頻道競爭力。
- ◇ 持續規劃與優秀製作單位及製作人合作，自製八點檔戲劇與偶像劇播出，戲劇方向強調溫馨、勵志，除了順應台灣八點檔市場需要，更符合全球大華人市場需求，同時可於播出後視觀眾反應修正劇情走向或延長播出，有利提升收視與海外版權販售，增加收入來源。
- ◇ 八點檔戲劇之排播除自製外，亦將參考市場需要，購入優質戲劇播出，並積極開擴合作機會與對象，強化競爭力。
- ◇ 台灣偶像劇市場競爭激烈，優秀之製作單位與製作人有限，新年度除繼續積極洽購由最佳導演、最受歡迎演員擔綱之偶像劇外，並與業內表現優異的製作公司合拍偶像劇播出。
- ◇ 高收視節目「萬秀豬王」、「超級模王大道」持續播出，「超級歌喉讚」隆重登場，「華人星光大道 3」下半年再度接檔推出。
- ◇ 行腳節目「大陸尋奇」繼續加強兩岸合作；「MIT 台灣誌」推出「中央山脈大縱走」，觀眾反應甚佳。
- ◇ 節目目標觀眾群設定以降低觀眾年齡層為主要考量，提供業務置入機會，如「超級模王大道」、「超級歌喉讚」等。
- ◇ 接受委託辦理大型演唱會與爭取製播大型晚會，提升企業形象，建立頻道品牌。
- 威脅（Threats）：
 - ◇ 有線電視區塊劃分，讓觀眾養成收看有線電視習慣，無線電視收視群眾逐漸流失。
 - ◇ 多媒體化時代來臨，網路人口持續增加，行動電話收視成為熱潮，民眾觀賞電視時間逐漸減少，看電視不再是休閒娛樂最主要選擇。
 - ◇ 素人才藝演出蔚為風潮，週末大型綜藝節目與偶像劇競爭白熱化。
 - ◇ 境內、境外網路盜版節目盛行，提供各式節目下載網站未受法令規範，影響電視節目收視人數。

- ◇ 數位電視收視人口成長緩慢，市調公司迄未提供廣告監看與收視率調查，不利數位電視之發展。
- ◇ 電視台最主要命脈在廣告收入，但因各種新興媒體平台競逐有限之廣告總體經費，間接影響節目製作預算。

台灣電視市場規模有限，面對各種新興傳輸平台之出現與成長，以及盜版速度之快與範圍之大，競爭環境只會愈漸激烈，但是危機就是轉機，新的平台代表新的機會，本公司全體員工將秉持面對挑戰、接受挑戰的一貫信念，堅持品質，追求卓越，把握所有機會，再創輝煌中視。

(二) 主要產品之重要用途及產製過程

1. 主要產品之重要用途

本公司之主要產品為新聞與節目，係透過電視傳播媒介，作媒體服務(Media Service)，並提供媒介播出廣告，而獲得應有的利潤。

收視率關係電視台最主要收入來源-廣告業務的機會與成長，各式電視節目中以戲劇、綜藝最受廣告客戶青睞，因此節目之設計，均要求內容應符合特定對象，如男性或女性、職業與年齡階層之需求，藉拉抬收視以吸引廣告客戶投注預算。

商品置入為另一項重要的廣告收入來源，目前政府傾向開放冠名廣告及商品置入廣告。各類型節目(除新聞及兒少節目外)均可於適宜之處提供各式商品置入機會，不同的節目適合不同的商品，亦有不同之置入方式，收視率愈高，商品置入機會愈多。

整合行銷：由於新數位媒體的蓬勃發展，網路行銷已經成為主流行銷管道。加上社群網站的盛行以及網路廣告的興盛，現今電視節目結合如網路、手機、廣播、平面與戶外媒體等通路整合行銷已為各電視台增加收入之主要經營模式之一。

版權販售：現今數位影音平台業已蓬勃發展，吸引如數位有線電視、電信業者以及其他新興平台業者加速發展網路/行動影音電視市場，加上海外播出權、DVD 發行權、數位媒體如 IPTV、INTERNET TV 以及手機電視等在內之版權販售，成為電視台傳統廣告以外之另一收入來源。

2.主要產品之產製過程

(1) 新聞產製過程

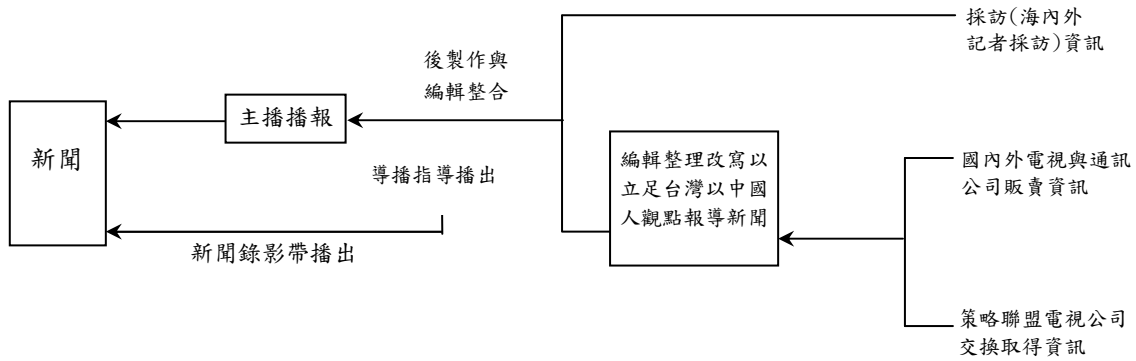

(2) 節目產製過程

節目製作流程

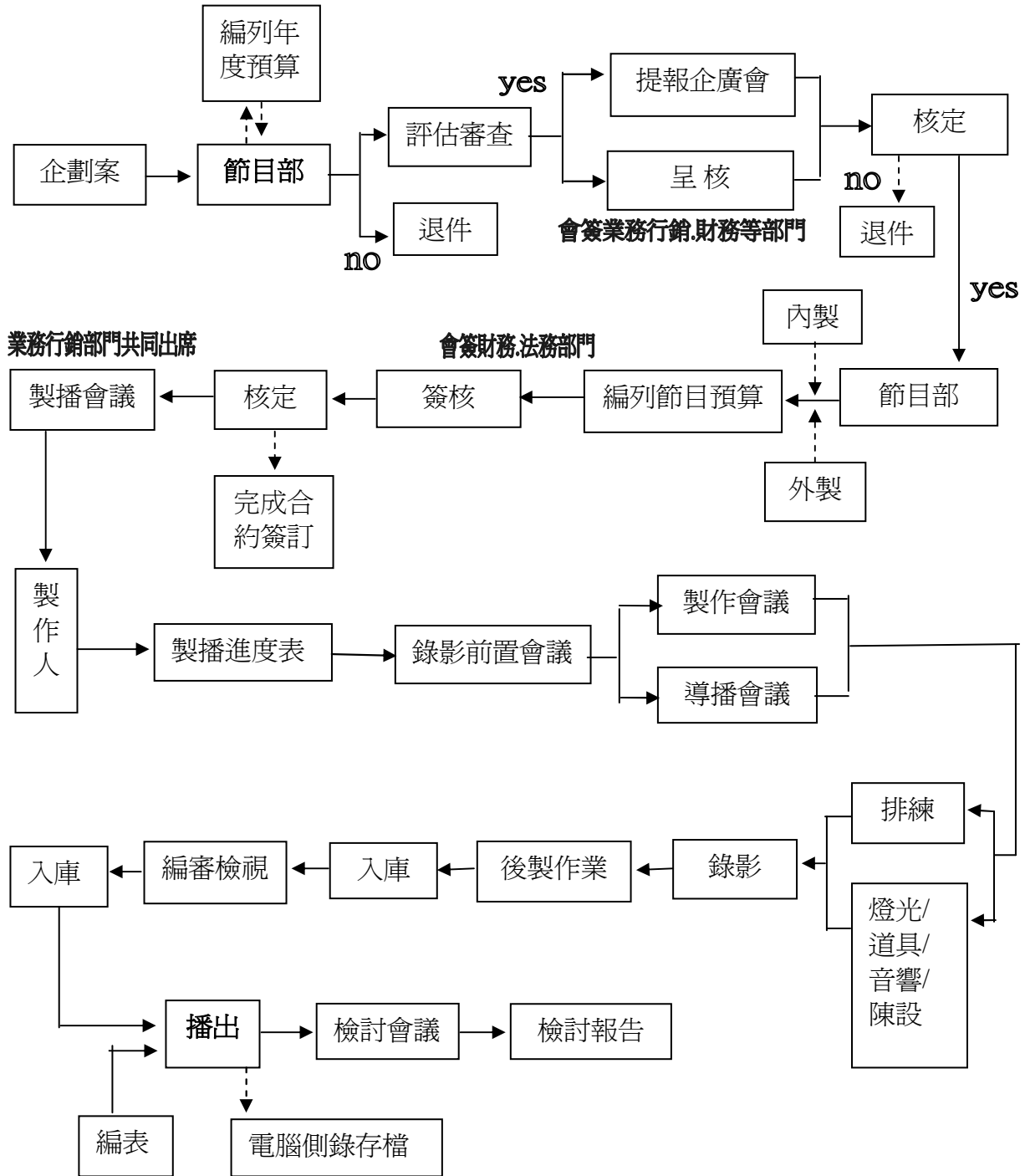

(三) 主要原料之供應狀況

1.新聞：

新聞資訊之取得，基於下列之管道：

(1) 自己派員採訪所得

目前中視在台灣設有北部、中部、南部 3 個新聞中心，及桃園、苗栗、嘉義、澎湖、金門 18 個駐地外，並在紐約、洛杉磯、香港、上海、北京設有特派記者。

(2) 訂購國際通訊社的資訊

國外新聞素材來自英國路透社(REUTERS)、有線電視新聞網(CNN)、日本放送公社(NHK)、美聯電視公司(AP)等。

(3) 與國外媒體合作

中視與 REUTERS、AP 保持密切的合作，並和日本 NTV 與朝日電視及新加坡有線電視台締結策略聯盟關係。

2.節目：

節目的來源，有以下 5 種管道：

(1) 自製：本公司員工自行企劃製作。

(2) 委製：委託公司外之製作公司製作，本公司以監督品管方式達成。

(3) 投資拍攝：以投資方式，選擇優良製作單位，合資拍攝節目。

(4) 外購：選購美、日、韓及大陸錄製之節目。

(5) 標案：爭取政府機關或民間企業委託製作節目。

(四) 最近二年度任一一年度中曾佔進(銷)總額百分之十以上之客戶名稱及其進(銷)貨金額與比例，並說明其增減變動原因

1. 最近二年度主要進貨之客戶：

本公司進貨主要係自製、委製、外購節目及製播新聞之成本，因進貨對象分散且所佔比例均低於 10%，故並無主要進貨廠商名單。

2. 最近二年度主要銷貨之客戶：

單位：新台幣仟元

項目	100 年			101 年			102 年度截至前一季止			
	名稱	金額	占全年度銷貨淨額比率(%)	名稱	金額	占全年度銷貨淨額比率(%)	名稱	金額	占當年度截至前一季止銷貨淨額比率(%)	與發行人之關係
1	香港商群邑有限公司台灣分公司	304,869	20	香港商群邑有限公司台灣分公司	249,251	17	香港商群邑有限公司台灣分公司	39,380	16	無
2	凱絡媒體服務股份有限公司	214,643	14	凱絡媒體服務股份有限公司	187,300	13	凱絡媒體服務股份有限公司	35,373	15	無
3	貝立德股份有限公司	154,208	10	貝立德股份有限公司	131,150	9	貝立德股份有限公司	19,149	8	無
4	未達銷貨總額 10%以上，併入其他	-	-	未達銷貨總額 10%以上，併入其他	-	-	未達銷貨總額 10%以上，併入其他	-	-	-
	其他	863,398	56	其他	885,014	61	其他	149,966	61	無
	銷貨淨額	1,537,118	100	銷貨淨額	1,452,715	100	銷貨淨額	243,868	100	-

本公司最近二年度占銷售淨額 10%以上之客戶並無重大變動。

(五) 最近二年度生產量值

單位：新台幣仟元

主要商品	100 年度	101 年度
戲劇類	375,703	383,626
綜藝類	321,471	363,447
新聞類	275,143	297,198
其他類	309,332	275,621
合計	1,281,649	1,319,892

(六) 最近二年度銷售量值

單位：新台幣仟元

主要商品	100 年度	101 年度
戲劇類	389,243	396,599
綜藝類	238,086	306,257
新聞類	401,535	263,290
其他類	508,254	486,569
合計	1,537,118	1,452,715

三、從業員工

年度		100 年度	101 年度	當年度截至 102 年 05 月 20 日
員 工 人 數	直接員工	393	395	395
	間接員工	88	83	84
	合計	481	478	479
平均年歲		38	38	39
平均服務年資		9	9	9
學 歷 分 布 比 率	博士	0.2%	0.2%	0.2%
	碩士	10.3%	9.9%	10.9%
	大專	79.3%	80.2%	79.5%
	高中	9.4%	8.8%	8.6%
	高中以下	0.8%	0.9%	0.8%

四、環保支出資訊

最近年度及截至年報刊印日止，因污染環境所受損失及處分之總額，並說明未來因應對策及可能之支出：無。

五、勞資關係

(一) 列示公司各項員工福利措施、進修、訓練、退休制度與其實施情形，以及勞資間之協議與各項員工權益維護措施情形：

1. 員工福利措施：

本公司對員工福利一向極為重視，設有職工福利委員會，依職工福利金辦法，員工享有結婚、生育、子女教育、重病住院、喪葬及急難等各項補助，並於員工生日時發放禮券以表祝賀；本公司並會在三節時發放年節獎金，以慰員工之辛勞，並為員工及其眷屬辦理團體保險，保險內容涵蓋壽險、意外險、醫療及防癌險，目的以保障員工及其家庭生活安定，凝聚員工向心力。

2. 進修、訓練：

本公司為提昇競爭力，訂有「員工培訓辦法」積極培養員工特殊專才，以符合市場需要，101 年度培訓績效可從以下幾點分述：

- (1) 新進員工之基礎訓練：定期辦理新人訓練，說明公司經營理念、福利制度、安全衛生、人事規章等。
- (2) 在職員工之專業訓練：本公司各單位每年均依業務需要，編列預算辦理各項專業訓練，除新聞部、節目部、工程部年度例行之專業訓練外，本年度為配合推動國際會計準則，規劃相關單位接受課程訓練，並積極導入相關系統；另外有倫理委員會定期為員工安排教育訓練，積極達成新聞自律原則，提昇公司形象。

3. 退休制度：

本公司訂有「中國電視事業股份有限公司員工退休、資遣、職業災害補償辦法」，明定員工任職滿 25 年可退休，另成立「退休金監管會」，並依相關規定，每月提撥員工薪資之 15% 至台灣銀行信託部作為員工退休準備金。另自 94 年 7 月 1 日起，為選擇退休新制員工按每月工資總額提撥 6% 退休金，繳交至勞保局個人退休金專戶。

4. 勞資協議與員工權益之維護：

本公司員工早於民國 77 年即成立「中國電視事業股份有限公司產業工會」，其後即依相關法令規定，定期召開勞資會議，此外本公司設有「職工福利委員會」、「安全衛生委員會」「退休金監管會」等，均有勞方選派代表參與，因此凡有關員工權益事項，在勞資雙方溝通協調下，均獲充分保障。本公司未來仍將加強勞資雙方之溝通協調，並盡力做好福利措施，促使勞資關係更加和諧，以期消弭勞資糾紛發生之可能。

- (二) 列明最近年度及截至年報刊印日止，因勞資糾紛所遭受之損失，並揭露目前及未來可能發生之估計金額與因應措施，如無法合理估計者，應說明其無法合理估計之事實：

本公司最近年度及截至年報刊印日止並無重大勞資糾紛或勞資協議之情事及損失。

六、重要契約

契約性質	當事人	契約起訖日期	主要內容	限制條款
借款契約	彰化銀行	102.02.28-103.02.28	擔保借款	提供土地、建物作為擔保品
借款契約	合作金庫銀行	102.02.22-104.02.22	擔保借款	提供土地、建物及本票作為擔保品
借款契約	第一銀行	101.06.15-102.06.15	擔保借款	提供土地作為擔保品
借款契約	華南銀行	101.05.04-102.05.04 (舊約續約中)	擔保借款	提供土地、建物作為擔保品
借款契約	新光銀行	102.01.17-103.01.17	短期借款	-

陸、財務概況

一、最近五年度簡明資產負債表及綜合損益表

(一) 簡明資產負債表及綜合損益表資料

1. 簡明資產負債表

單位：新台幣仟元

年 度 項 目	最近五年度財務資料					當年度截至 102年3月31日 財務資料(註1)
	年	年	年	年	年	
流動資產	-	-	-	-	-	696,931
不動產、廠房及設備	-	-	-	-	-	3,556,047
無形資產	-	-	-	-	-	-
其他資產	-	-	-	-	-	412,306
資產總額	-	-	-	-	-	4,665,284
流動負債	分配前	-	-	-	-	1,746,773
	分配後	-	-	-	-	(註2)
非流動負債	-	-	-	-	-	1,599,027
負債總額	分配前	-	-	-	-	3,345,800
	分配後	-	-	-	-	(註2)
歸屬於母公司業主之權益	-	-	-	-	-	1,319,224
股本	-	-	-	-	-	1,327,246
資本公積	-	-	-	-	-	2,420
保留盈餘	分配前	-	-	-	-	(24,193)
	分配後	-	-	-	-	(註2)
其他權益	-	-	-	-	-	15,233
庫藏股票	-	-	-	-	-	(1,482)
非控制權益	-	-	-	-	-	260
權益總額	分配前	-	-	-	-	1,319,484
	分配後	-	-	-	-	(註2)

註1：上列財務資料業經會計師核閱。

註2：民國101年度分配後數字，因股東會尚未召開，故未予填列。

2. 簡明綜合損益表

單位：除每股損益為新台幣元外，餘係仟元

年度 項目	最近五年度財務資料					當年度截至 102年3月31日 財務資料(註1)
	年	年	年	年	年	
營業收入	-	-	-	-	-	246,603
營業毛損	-	-	-	-	-	(35,469)
營業損失	-	-	-	-	-	(82,531)
營業外收入及支出	-	-	-	-	-	11,707
稅前淨損	-	-	-	-	-	(70,824)
繼續營業單位 本期淨利	-	-	-	-	-	(70,824)
停業單位損失	-	-	-	-	-	-
本期淨損	-	-	-	-	-	(70,942)
本期其他綜合損失 (稅後淨額)	-	-	-	-	-	(1,419)
本期綜合損失總額	-	-	-	-	-	(72,361)
淨損歸屬於 母公司業主	-	-	-	-	-	(70,943)
淨利歸屬於非控制 權益	-	-	-	-	-	1
綜合損失總額歸屬 於母公司業主	-	-	-	-	-	(72,361)
綜合損益總額歸屬 於非控制權益	-	-	-	-	-	-
每股損失	-	-	-	-	-	(0.53)

註1：上列財務資料業經會計師核閱。

(二) 簡明資產負債表及損益表資料-我國財務會計準則

1. 簡明資產負債表-我國財務會計準則

單位：新台幣仟元

年 度 項 目	最近五年度財務資料(註1)					
	97年	98年	99年	100年	101年	
流動資產	484,605	574,135	709,903	681,247	605,095	
基金及投資	782,687	720,081	402,580	327,854	235,180	
固定資產	3,745,025	3,585,810	3,507,564	3,314,278	3,207,836	
無形資產	76,643	15,844	-	-	-	
其他資產	623,874	603,714	614,819	670,965	666,528	
資產總額	5,712,834	5,499,584	5,234,866	4,994,344	4,714,639	
流動負債	分配前	1,512,182	1,375,060	1,996,646	1,865,825	1,715,614
	分配後	1,512,182	1,375,060	1,996,646	1,865,825	(註2)
長期負債	1,942,219	1,871,415	875,696	847,089	818,852	
各項準備	516,278	516,278	516,278	516,278	516,278	
其他負債	218,627	240,458	236,887	239,506	235,267	
負債總額	分配前	4,189,306	4,003,211	3,625,507	3,468,698	3,286,011
	分配後	4,189,306	4,003,211	3,625,507	3,468,698	(註2)
股本	分配前	2,791,246	1,327,246	1,327,246	1,327,246	1,327,246
	分配後	2,791,246	1,327,246	1,327,246	1,327,246	(註2)
資本公積	138,440	509	509	2,929	2,929	
保留盈餘	分配前	(1,803,012)	(241,370)	(110,952)	(167,376)	(267,009)
	分配後	(1,803,012)	(241,370)	(110,952)	(167,376)	(註2)
金融商品未實現損益	(2,722)	34,623	22,820	1,494	3,804	
累積換算調整數	10,744	10,744	10,744	10,744	10,744	
未認列為退休金成本之淨損失	(52,157)	(80,501)	(86,130)	(97,319)	(97,014)	
未實現重估增值	448,868	448,868	448,868	448,868	448,868	
庫藏股票	(7,879)	(3,746)	(3,746)	(940)	(940)	
股東權益總額	分配前	1,523,528	1,496,373	1,609,359	1,525,646	1,428,628
	分配後	1,523,528	1,496,373	1,609,359	1,525,646	(註2)

註1：上列財務資料業經會計師查核簽證。

註2：民國101年度分配後數字，因股東會尚未召開，故未予填列。

2.簡明損益表-我國財務會計準則

單位：除每股損益為新台幣元外，餘係仟元

項目/年度	最近五年度財務資料(註 1)				
	97 年度	98 年度	99 年度	100 年度	101 年度
營業收入	1,746,036	1,501,432	1,563,230	1,537,118	1,452,715
營業毛利	52,008	379,415	289,270	255,469	132,823
營業損失	(567,136)	(15,687)	(123,777)	(136,858)	(201,739)
營業外收入及利益	104,383	95,865	345,365	134,333	150,878
營業外費用及損失	975,978	114,936	91,188	53,899	48,722
繼續營業部門稅前(損)益	(1,438,731)	(34,758)	130,400	(56,424)	(99,633)
繼續營業部門(損)益	(1,438,661)	(34,729)	130,418	(56,424)	(99,633)
停業部門損益	0	0	0	0	0
非常損益	0	0	0	0	0
會計原則變動之累積影響數	0	0	0	0	0
本期(損)益	(1,438,661)	(34,729)	130,418	(56,424)	(99,633)
每股盈餘(損失)	(10.86)	(0.26)	0.98	(0.43)	(0.75)

註 1：上列財務資料業經會計師查核簽證。

(三) 會計師姓名及查核意見

年度	事務所名稱	簽證會計師	查核意見
97	勤業眾信會計師事務所	洪玉美、陳清祥	修正式無保留意見(註 1)
98	勤業眾信聯合會計師事務所	洪玉美、陳清祥	無保留意見
99	勤業眾信聯合會計師事務所	洪玉美、陳清祥	無保留意見
100	勤業眾信聯合會計師事務所	洪玉美、陳清祥	無保留意見
101	勤業眾信聯合會計師事務所	林安惠、陳清祥	無保留意見

註 1：97 年度因更換會計師，而出具修正式無保留意見。

二、最近五年度財務分析

(一)財務分析

年度(註1) 分析項目(註3)		最近五年度財務分析					當年度截至 102年3月31 (註2)	
		年	年	年	年	年		
財務 結構 (%)	負債占資產比率	-	-	-	-	-	71.72	
	長期資金占不動產、廠房及設備比率	-	-	-	-	-	82.07	
償債 能力 %	流動比率	-	-	-	-	-	39.90	
	速動比率	-	-	-	-	-	28.46	
	利息保障倍數	-	-	-	-	-	(9.21)	
經營 能力	應收款項週轉率(次)	-	-	-	-	-	4.66	
	平均收現日數	-	-	-	-	-	78.25	
	存貨週轉率(次)	-	-	-	-	-	6.98	
	應付款項週轉率(次)	-	-	-	-	-	7.69	
	平均銷貨日數	-	-	-	-	-	52.31	
	不動產、廠房及設備週轉率(次)	-	-	-	-	-	0.28	
	總資產週轉率(次)	-	-	-	-	-	0.21	
獲利 能力	資產報酬率(%)	-	-	-	-	-	(1.38)	
	權益報酬率(%)	-	-	-	-	-	(5.23)	
	占實收 資本比率 (%)	營業利益	-	-	-	-	-	(6.22)
		稅前純益	-	-	-	-	-	(5.34)
	純益率(%)	-	-	-	-	-	(28.77)	
每股盈餘(元)	-	-	-	-	-	(0.53)		
現金 流量	現金流量比率(%)	-	-	-	-	-	0.48	
	現金流量允當比率(%)	-	-	-	-	-	-	
	現金再投資比率(%)	-	-	-	-	-	0.17	
槓桿 度	營運槓桿度	-	-	-	-	-	-	
	財務槓桿度	-	-	-	-	-	-	
請說明最近二年度各項財務比率變動原因(若增減變動未達20%者可免分析):不適用。								

(二)財務分析-我國財務會計準則

年度(註1) 分析項目(註3)		最近五年度財務分析					
		97年	98年	99年	100年	101年	
財務結構 (%)	負債占資產比率	73.33	72.79	69.26	69.45	69.7	
	長期資金占固定資產比率	92.54	93.92	70.85	71.59	70.06	
償債能力 %	流動比率	32.05	41.75	35.55	36.51	35.27	
	速動比率	23.62	26.81	24.12	27.13	25.32	
	利息保障倍數	(12.71)	0.46	4.17	(0.78)	(2.42)	
經營能力	應收款項週轉率(次)	9.39	9.26	8.47	7.13	6.12	
	平均收現日數	38.87	39.43	43.08	51.19	59.64	
	存貨週轉率(次)	9.69	8.23	8.84	7.43	8.86	
	應付款項週轉率(次)	6.17	4.61	5.38	5.17	5.18	
	平均銷貨日數	37.66	44.34	41.29	49.13	41.17	
	固定資產週轉率(次)	0.47	0.42	0.45	0.45	0.45	
	總資產週轉率(次)	0.31	0.27	0.29	0.30	0.30	
	資產報酬率(%)	(22.46)	0.25	3.07	(0.59)	(1.55)	
獲利能力	股東權益報酬率(%)	(71.23)	(2.30)	8.40	(3.60)	(6.75)	
	占實收資本比 率(%)	營業利益	(20.32)	(1.18)	(9.33)	(10.31)	(15.20)
		稅前純益	(51.54)	(2.62)	9.82	(4.25)	(7.51)
	純益率(%)	(82.40)	(2.31)	8.34	(3.67)	(6.86)	
	每股盈餘(元)	(5.16)	(0.26)	0.98	(0.43)	(0.75)	
現金流量	現金流量比率(%)	-	11.05	5.80	8.22	4.81	
	現金流量允當比率(%)	-	-	-	18.42	34.02	
	現金再投資比率(%)	-	2.39	2.55	3.33	1.77	
槓桿度	營運槓桿度	-	-	-	-	-	
	財務槓桿度	-	-	-	-	-	

請說明最近二年度各項財務比率變動原因。(若增減變動未達20%者可免分析)

(1)利息保障倍數減少：主要係因本期收視率下滑致營收減少且轉播2012奧運致成本增加，使本期稅前損失增加及利息保障倍數減少。

(2)資產報酬率及股東權益報酬率減少：主要係因本期收視率下滑致營收減少且轉播2012奧運致成本增加，使資產報酬率及股東權益報酬率減少。

(3)營業損失、稅前損失佔實收資本額比率減少：主要係因本期收視率下滑致營收減少且轉播2012奧運致成本增加，使本期營業損失及稅前利益佔實收資本額比率減少。

(4)純損率、每股虧損增加：主要係因本期收視率下滑致營收減少且轉播2012奧運致成本增加，使純損率及每股虧損增加。

(5)現金流量比率及現金再投資比率減少：主要係因本期收視率下滑致營收減少且轉播2012奧運致成本增加致本期稅前損失增加，使營業活動之淨現金流入減少，致本期現金流量比率及現金再投資比率減少。

(6)現金流量允當比率增加：因去年同期最近五年資本支出金額大，使去年同期現金流量允當比率較低。

註 1：本公司最近五年度財務報表均經會計師查核簽證。

註 2：上列 102 年度第一季財務資料業經會計師核閱。

註 3：分析項目之計算公式如下：

1.財務結構

(1)負債占資產比率＝負債總額／資產總額。

(2)長期資金占固定資產比率＝（股東權益淨額＋長期負債）／固定資產淨額。

2.償債能力

(1)流動比率＝流動資產／流動負債。

(2)速動比率＝（流動資產－存貨－預付費用）／流動負債。

(3)利息保障倍數＝所得稅及利息費用前純益／本期利息支出。

3.經營能力

(1)應收款項(包括應收帳款與因營業而產生之應收票據)週轉率＝銷貨淨額／各期平均應收款項(包括應收帳款與因營業而產生之應收票據)餘額。

(2)平均收現日數＝365／應收款項週轉率。

(3)存貨週轉率＝銷貨成本／平均存貨額。

(4)應付款項(包括應付帳款與因營業而產生之應付票據)週轉率＝銷貨成本／各期平均應付款項(包括應付帳款與因營業而產生之應付票據)餘額。

(5)平均銷貨日數＝365／存貨週轉率。

(6)固定資產週轉率＝銷貨淨額／固定資產淨額。

(7)總資產週轉率＝銷貨淨額／資產總額。

4.獲利能力

(1)資產報酬率＝〔稅後損益＋利息費用×（1－稅率）〕／平均資產總額。

(2)股東權益報酬率＝稅後損益／平均股東權益淨額。

(3)純益率＝稅後損益／銷貨淨額。

(4)每股盈餘＝（稅後淨利－特別股股利）／加權平均已發行股數。

5.現金流量

(1)現金流量比率＝營業活動淨現金流量／流動負債。

(2)淨現金流量允當比率＝最近五年度營業活動淨現金流量／最近五年度(資本支出＋存貨增加額＋現金股利)。

(3)現金再投資比率＝(營業活動淨現金流量－現金股利)／(固定資產毛額＋長期投資＋其他資產＋營運資金)。

6.槓桿度：

(1)營運槓桿度＝(營業收入淨額－變動營業成本及費用)／營業利益。

(2)財務槓桿度＝營業利益／(營業利益－利息費用)。

三、最近年度財務報告之監察人或審計委員會審查報告

監察人查核報告書

董事會造送本公司民國一〇一年營業報告書、財務報表、合併財務報表及虧損撥補議案等，其中財務報表暨合併財務報表業經委託勤業眾信聯合會計師事務所查核完竣，並出具查核報告。上述營業報告書、財務報表、合併財務報表及虧損撥補議案經本監察人等查核，認為尚無不合，爰依公司法第二百十九條之規定繕具報告，敬請鑒核。

此致

本公司一〇二年股東常會

中國電視事業股份有限公司

監察人：樂川股份有限公司



代表人：吳根成

吳根成



蔡紹淳

蔡紹淳



蔡紹方

蔡紹方



中 華 民 國 一 〇 二 年 三 月 二 十 六 日

四、最近年度財務報表：詳第 83-125 頁。

五、最近年度經會計師查核簽證之母子公司合併財務報表：詳第 126-186 頁。

六、公司及其關係企業最近年度及截至年報刊印日止，如有發生財務週轉困難情事，應列明其對本公司財務狀況之影響：無。

會計師查核報告

中國電視事業股份有限公司 公鑒：

中國電視事業股份有限公司民國一〇一年及一〇〇年十二月三十一日之資產負債表，暨民國一〇一年及一〇〇年一月一日至十二月三十一日之損益表、股東權益變動表及現金流量表，業經本會計師查核竣事。上開財務報表之編製係管理階層之責任，本會計師之責任則為根據查核結果對上開財務報表表示意見。

本會計師係依照會計師查核簽證財務報表規則及一般公認審計準則規劃並執行查核工作，以合理確信財務報表有無重大不實表達。此項查核工作包括以抽查方式獲取財務報表所列金額及所揭露事項之查核證據、評估管理階層編製財務報表所採用之會計原則及所作之重大會計估計，暨評估財務報表整體之表達。本會計師相信此項查核工作可對所表示之意見提供合理之依據。

依本會計師之意見，第一段所述財務報表在所有重大方面係依照證券發行人財務報告編製準則、商業會計法及商業會計處理準則中與財務會計準則相關之規定暨一般公認會計原則編製，足以允當表達中國電視事業股份有限公司民國一〇一年及一〇〇年十二月三十一日之財務狀況，暨民國一〇一年及一〇〇年一月一日至十二月三十一日之經營成果與現金流量。

中國電視事業股份有限公司已編製民國一〇一及一〇〇年度合併財務報表，並經本會計師出具無保留意見之查核報告在案，備供參考。

勤業眾信聯合會計師事務所
會計師 林 安 惠

林安惠



會計師 陳 清 祥

陳清祥



財政部證券暨期貨管理委員會核准文號
台財證六字第 0920123784 號

財政部證券暨期貨管理委員會核准文號
台財證六字第 0920123784 號

中 華 民 國 一 〇 二 年 三 月 二 十 五 日

中國電訊集團有限公司

民國一〇一一年度十二月三十一日

單位：除每股面額為新台幣外，餘係仟元

代碼	資產	一〇一〇年十二月三十一日	一〇一〇年十二月三十一日	代碼	負債及股東權益	一〇一〇年十二月三十一日	一〇一〇年十二月三十一日
		金額	%			金額	%
1100	流動資產			2102	短期銀行存款(附註十五及二六)	\$ 1,539,000	31
1120	現金(附註四)	\$ 161,313	3	2103	應付票據	9,122	-
1140	應收票據-淨額(附註二、三及五)	12,478	-	2140	應付稅款	105,697	2
1140	應收帳款-淨額(附註二、三及六)	213,422	5	2150	應付關係人款項(附註二五)	13,853	1
1150	應收關係人款項(附註二及二五)	13,461	-	2170	應付費用(附註十六及二五)	116,774	3
1210	存貨(附註二及七)	10,510	-	2224	應付設備款	6,018	-
1260	預付款項(附註二五)	33,892	1	2260	預收款項(附註二五)	55,698	1
1275	待攤銷日一淨額(附註二、八及二五)	126,223	3	2298	其他流動負債	8,452	-
1298	其他流動資產(附註二、三及二五)	33,796	1	21XX	流動負債合計	1,715,614	37
11XX	流動資產合計	605,095	13				
1421	長期投資	143,009	3	2420	長期借款(附註十七及二六)	750,000	15
1430	採權益法之長期股權投資(附註二及九)	12,905	-	2460	長期遞延收入(附註二及十八)	68,852	1
1480	備供出售金融資產-非流動(附註二及十)	79,666	2	24XX	長期負債合計	818,852	17
14XX	以成本衡量的金融資產-非流動(附註二及十一)	235,180	5				
	長期投資合計	235,180	5				
1501	固定資產(附註二、十二、十八、二六及二七)	442,685	9	2510	各項準備	516,278	11
1521	成 本	1,935,771	41				
1531	房屋及建築物	1,060,561	22	2810	其他負債	230,118	5
1551	機器設備	5,267	-	2820	估計退休負債(附註二及十九)	3,988	-
1561	運輸設備	6,719	-	28XX	存入保證金(附註二五)	235,267	5
1631	辦公設備	73,658	2				
1681	租賃改良	172,342	4	2XXX	負債合計	3,286,011	70
1681	其他設備	3,697,008	78				
15X1	成本合計	1,167,363	25	3110	股本	1,327,246	28
15X8	土地重估增值	4,864,371	103				
15X9	成本及重估增值	1,673,868	35	3220	庫藏股票交易	2,420	-
15X9	減：累計折舊	3,190,503	68	3260	因長期股權投資而產生	509	-
1672	預付設備款	17,333	-	32XX	資本公積合計	2,929	-
1671	預付土地款	3,207,836	66				
15XX	固定資產淨額	321,117	7				
	其他資產	329,404	7	3350	待彌補虧損	(267,009)	(6)
1800	出租資產(附註二、十二、十三及二六)	16,002	-				
1810	閒置資產(附註二、十二、十四及二六)	666,526	14	3420	股東權益其他項目	10,744	-
1888	其他(附註二、二及二五)			3430	累積換算調整數	(97,014)	(2)
18XX	其他資產合計	682,528	14	3450	未認列為退休金成本之淨損失	1,494	-
	資產總計	\$ 4,714,639	100	3460	金融商品之未實現利益	448,868	9
				3480	未實現存貨增值	(940)	-
				34XX	庫藏股票-59 仟股	(365,462)	-
					股東權益其他項目合計	1,525,646	31
1XXX	資產總計	\$ 4,714,639	100	3XXX	股東權益合計	\$ 4,994,344	100

後附之附註係本財務報表之一部分。



會計主管：陳淑雯



經理人：李泰臨



董事長：林聖芬

中國電視事業股份有限公司

損益表

民國一〇一年及一〇〇年一月一日至十二月三十一日

單位：除每股純損為新台幣元外，餘係仟元

代碼		一〇一年度		一〇〇年度	
		金額	%	金額	%
4000	營業收入(附註二及二五)	\$ 1,452,715	100	\$ 1,537,118	100
5000	營業成本(附註二四及二五)	<u>1,319,892</u>	<u>91</u>	<u>1,281,649</u>	<u>83</u>
5910	營業毛利	<u>132,823</u>	<u>9</u>	<u>255,469</u>	<u>17</u>
	營業費用(附註二四及二五)				
6100	推銷費用	199,273	14	248,715	16
6200	管理費用	<u>135,289</u>	<u>9</u>	<u>143,612</u>	<u>10</u>
6000	營業費用合計	<u>334,562</u>	<u>23</u>	<u>392,327</u>	<u>26</u>
6900	營業損失	(<u>201,739</u>)	(<u>14</u>)	(<u>136,858</u>)	(<u>9</u>)
	營業外收入及利益				
7210	租金收入(附註二五)	57,446	4	63,287	4
7122	股利收入	46,865	3	20,589	2
7110	利息收入	225	-	262	-
7160	兌換淨益(附註二)	55	-	517	-
7480	其他(附註二、十八及二五)	<u>46,287</u>	<u>3</u>	<u>49,678</u>	<u>3</u>
7100	營業外收入及利益合計	<u>150,878</u>	<u>10</u>	<u>134,333</u>	<u>9</u>
	營業外費用及損失				
7510	利息費用(附註二五)	29,154	2	31,687	2
7521	採權益法認列之投資損失(附註二及九)	8,148	-	9,132	1
7640	金融資產評價損失(附註二及十一)	1,203	-	1,233	-

(接次頁)

(承前頁)

代碼		一	〇	一	年	度	一	〇	〇	年	度
		金		額		%	金		額		%
7530	處分固定資產損失(附註二)	\$	-		-		\$	21		-	
7880	其他(附註二及二四)		10,267		1			11,826		1	
7500	營業外費用及損失合計		48,772		3			53,899		4	
7900	稅前損失	(99,633)		(7)	(56,424)		(4)
8110	所得稅費用(附註二及二三)		-		-			-		-	
9600	純損	(99,633)		(7)	(56,424)		(4)
代碼		稅	前	稅	後		稅	前	稅	後	
9750	每股純損(附註二二)										
	基本每股純損	(0.75)		(0.75)	(0.43)		(0.43)

假設子公司買賣及持有本公司股票不視為庫藏股票而作為投資時之擬制資料(附註二一及二二):

	一	〇	一	年	度	一	〇	〇	年	度
	稅	前	稅	後	稅	前	稅	後	稅	後
純損	(99,633)		(99,633)	(52,053)		(52,053)
基本每股純損	(0.75)		(0.75)	(0.39)		(0.39)

後附之附註係本財務報表之一部分。

董事長：林聖芬



經理人：李泰臨



會計主管：陳淑雯



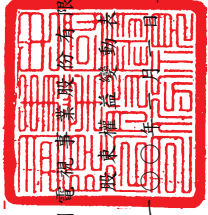

中國信託商業銀行股份有限公司

股東權益變動表

民國一〇一一年一月一日至十二月三十一日

單位：新台幣仟元

股東	資本公積		因長期股權		投資而產生		合		計		累積虧損		待彌補虧損		累積換		東		權		益		共		他		項		目			
	股數(仟股)	金額	庫藏股票	交易	附註二、二一	附註二、二一	附註二、二一	附註二、二一	附註二、二一	附註二、二一	附註二、二一	附註二、二一	附註二、二一	附註二、二一	附註二、二一	附註二、二一	附註二、二一	附註二、二一	附註二、二一	附註二、二一	附註二、二一	附註二、二一	附註二、二一	附註二、二一	附註二、二一	附註二、二一	附註二、二一	附註二、二一	附註二、二一	附註二、二一		
一〇〇一年一月一日餘額	132,725	\$ 1,327,246	-	-	\$ 509	\$ 509	\$ 509	\$ 509	\$ 509	\$ 509	\$ 110,952	\$ 10,744	\$ 86,130	\$ 22,820	\$ 448,868	\$ 3,746	\$ 1,609,359															
子公司處分公司持股之庫藏股票影響數	-	-	2,420	-	-	2,420	-	-	-	-	-	-	-	813	-	2,911	6,144															
本公司增加子公司持股比例之庫藏股票變動影響數	-	-	-	-	-	-	-	-	-	-	-	-	-	(60)	-	(105)	(165)															
一〇〇一年度純損	-	-	-	-	-	-	-	-	-	-	(56,424)	-	-	-	-	-	(56,424)															
未認列為退休基金成本之淨損失變動	-	-	-	-	-	-	-	-	-	-	-	-	(10,135)	-	-	-	(10,135)															
依持股比例認列被投資公司之未認列為退休基金成本之淨損失	-	-	-	-	-	-	-	-	-	-	-	-	(1,054)	-	-	-	(1,054)															
備出售金融資產未實現損益變動	-	-	-	-	-	-	-	-	-	-	-	-	-	-	-	-	(22,079)															
一〇〇一年十二月三十一日餘額	132,725	\$ 1,327,246	2,420	509	2,929	2,929	2,929	2,929	2,929	2,929	(167,376)	10,744	(97,319)	1,494	448,868	(940)	1,525,646															
一〇〇一年度純損	-	-	-	-	-	-	-	-	-	-	(99,633)	-	-	-	-	-	(99,633)															
未認列為退休基金成本之淨損失變動	-	-	-	-	-	-	-	-	-	-	-	-	291	-	-	-	291															
依持股比例認列被投資公司之未認列為退休基金成本之淨損失	-	-	-	-	-	-	-	-	-	-	-	-	14	-	-	-	14															
備出售金融資產未實現損益變動	-	-	-	-	-	-	-	-	-	-	-	-	-	-	-	-	2,310															
一〇〇一年十二月三十一日餘額	132,725	\$ 1,327,246	2,420	509	2,929	2,929	2,929	2,929	2,929	2,929	(267,009)	10,744	(97,014)	3,804	448,868	(940)	1,428,638															

後附之附註係本財務報表之一部分。



董事長：林聖芬



經理人：李春臨



會計主管：陳淑雯

中國電視事業股份有限公司

現金流量表

民國一〇一年及一〇〇年一月一日至十二月三十一日

單位：新台幣仟元

	一〇一年度	一〇〇年度
營業活動之現金流量		
純損	(\$ 99,633)	(\$ 56,424)
折舊	196,614	201,406
金融資產評價損失	1,203	1,233
提列呆帳損失	3,446	6,156
採權益法認列投資損失	8,148	9,132
收到權益法被投資公司之現金股利	-	11,066
處分固定資產損失	-	21
長期遞延收入減少	(28,237)	(28,607)
支付退休金負債	(5,109)	(7,817)
資產及負債之淨變動		
應收票據	(3,628)	1,200
應收帳款	11,834	(67,240)
應收關係人款項	2,709	8,971
存貨	201	(9,462)
預付款項	(19,915)	13,880
待播節目	24,120	32,378
其他流動資產	(1,982)	(15,974)
應付票據	8,887	(5,639)
應付帳款	(14,780)	28,762
應付關係人款項	9,070	(2,101)
應付費用	(22,313)	12,033
預收款項	12,464	18,858
其他流動負債	(577)	1,599
營業活動之淨現金流入	<u>82,522</u>	<u>153,431</u>
投資活動之現金流量		
採權益法之長期股權投資增加	-	(21,344)
採權益法之長期股權投資減資退回股款	75,198	27,340
以成本衡量之金融資產減資退回股款	6,803	30,145
購置固定資產	(99,648)	(81,665)
預付土地款退回款	13,810	-
其他資產增加	(3,859)	(417)
投資活動之淨現金流出	<u>(7,696)</u>	<u>(45,941)</u>

(接次頁)

(承前頁)

	<u>一〇一年度</u>	<u>一〇〇年度</u>
融資活動之現金流量		
短期銀行借款增加(減少)	(\$ 139,000)	\$1,339,000
其他短期借款—關係人減少	-	(1,489,000)
存入保證金增加	<u>1,161</u>	<u>301</u>
融資活動之淨現金流出	(<u>137,839</u>)	(<u>149,699</u>)
現金淨減少	(63,013)	(42,209)
年初現金餘額	<u>224,326</u>	<u>266,535</u>
年底現金餘額	<u>\$ 161,313</u>	<u>\$ 224,326</u>
不影響現金流量之投資活動：		
固定資產轉列出租資產	<u>\$ -</u>	<u>\$ 54,831</u>
現金流量資訊之補充揭露：		
支付利息(不含資本化利息)	<u>\$ 28,861</u>	<u>\$ 32,619</u>
支付所得稅	<u>\$ 32</u>	<u>\$ 36</u>
部分影響現金流量之投資活動：		
購置固定資產	\$ 95,686	\$ 54,649
應付設備款減少	<u>3,962</u>	<u>27,016</u>
支付現金	<u>\$ 99,648</u>	<u>\$ 81,665</u>

後附之附註係本財務報表之一部分。

董事長：林聖芬



經理人：李泰臨



會計主管：陳淑雯



中國電視事業股份有限公司

財務報表附註

民國一〇一及一〇〇年度

(除另予註明者外，金額係以新台幣仟元為單位)

一、公司沿革及營業

本公司設立於五十七年十月二十四日，主要經營製作播映並發行電視節目、製作並播映電視廣告及國際電視節目之轉播及供應事項等。

本公司股票於八十八年八月九日起於台灣證券交易所上市買賣。

截至一〇一年及一〇〇年十二月三十一日，本公司員工人數分別為 478 人及 481 人。

二、重要會計政策之彙總說明

本財務報表係依照證券發行人財務報告編製準則、商業會計法、商業會計處理準則及一般公認會計原則編製。

重要會計政策彙總說明如下：

(一) 外幣交易及外幣財務報表之換算

非衍生性商品之外幣交易所產生之各項外幣資產、負債、收入或費用，按交易日之即期匯率折算新台幣金額入帳。外幣資產及負債實際收付結清時所產生之兌換差額，作為當年度損益。

資產負債表日之外幣貨幣性資產或負債，按該日即期匯率予以調整，兌換差額列為當年度損益。

資產負債表日之外幣非貨幣性資產或負債。以成本衡量者，則按交易日之歷史匯率衡量。

(二) 會計估計

依照前述準則、法令及原則編製財務報表時，本公司對於備抵呆帳、存貨跌價損失、固定資產折舊、所得稅、資產減損、退休金、員工分紅及董監酬勞費用等之提列，必須使用合理之估計金額，因估計涉及判斷，實際結果可能有所差異。

(三) 資產與負債區分流動與非流動之標準

流動資產包括現金及預期於資產負債表日後一年內變現之資產；固定資產及其他不屬於流動資產之資產為非流動資產。流動負債為須於資產負債表日後一年內清償之負債，負債不屬於流動負債者為非流動負債。

(四) 應收帳款之減損評估

本公司對於應收帳款係於每一資產負債表日評估其減損跡象，當有客觀證據顯示，因應收帳款原始認列後發生之單一或多項事件，致使應收帳款之估計未來現金流量受影響者，該應收帳款則視為已減損。客觀之減損證據可能包含：

1. 債務人發生顯著財務困難；或
2. 應收帳款發生逾期之情形；或
3. 債務人很有可能倒閉或進行其他財務重整。

針對某些應收款項經個別評估未有減損後，另再以組合基礎來評估減損。應收帳款組合之客觀減損證據可能包含本公司過去收款經驗、該組合之延遲付款增加情況，以及與應收帳款違約有關之可觀察全國性或區域性經濟情勢變化。

應收款帳之帳面金額係藉由備抵評價科目調降。當應收款項視為無法回收時，係沖銷備抵評價科目。原先已沖銷而後續回收之款項係貸記備抵評價科目。備抵評價科目帳面金額之變動認列為呆帳損失。

(五) 存 貨

存貨係包括物料及商品。存貨係以成本與淨變現價值孰低計價，比較成本與淨變現價值時除同類別存貨外係以個別項目為基礎。淨變現價值係指在正常情況下之估計售價減除至完工尚需投入之成本及銷售費用後之餘額。存貨成本之計算以實際投入成本為入帳基礎。

勞務存貨之成本為其生產成本，該成本主要為直接提供勞務者之人工成本及可歸屬之製造費用。勞務存貨之成本不包含預期利潤

及其他無法直接歸屬之費用，存貨係以成本與淨變現價值孰低計價。勞務存貨成本之計算採用個別認定法。

(六) 待播節目

待播節目係待播影片、待播節目及在製節目。待播影片、待播節目以成本為入帳，並以個別節目為基礎攤銷轉列成本。年底並以未攤銷成本與淨變現價值孰低評價。在製節目以實際投入成本為入帳基礎，並以成本與淨變現價值孰低法評價。

(七) 採權益法之長期股權投資

本公司對被投資公司持有表決權股份達百分之二十以上或具有重大影響力者，採用權益法評價。

投資損益之認列係以投資成本加（或減）按持股比例認列被投資公司之純益（或純損）計算。被投資公司發生純益（或純損）時，認列投資利益（或損失）；發放現金股利時則作為投資成本減項。

收到股票股利不列為投資收益，僅註記股數增加，並按增加後之總股數重新計算每股成本。

取得股權或首次採用權益法時，先將投資成本予以分析處理，投資成本超過可辨認淨資產公平價值部分列為商譽。商譽不予攤銷。若可辨認淨資產公平價值超過投資成本，則其差額就各非流動資產（非採權益法評價之金融資產及遞延所得稅資產除外）公平價值等比例減少之，仍有差額時列為非常損益。

本公司與採權益法被投資公司逆流交易所產生之利益，按持股比例予以消除；惟如本公司對該被投資公司有控制能力，則予全部消除。

(八) 備供出售金融資產

備供出售金融資產於原始認列時，以公平價值衡量，並加計取得之交易成本；後續評價以公平價值衡量，且其價值變動列為股東權益調整項目，累積之利益或損失於金融資產除列時，列入當年度損益。依交易慣例購買或出售金融資產時，採用交易日會計處理。

公平價值之基礎：上市（櫃）證券係資產負債表日之收盤價。

現金股利於除息日認列收益，但依據投資前淨利宣告之部分，係自投資成本減除。股票股利不列為投資收益，僅註記股數增加，並按增加後之總股數重新計算每股成本。

若有減損之客觀證據，則認列減損損失。若後續期間減損金額減少，備供出售權益商品之減損減少金額認列為股東權益調整項目。

(九) 以成本衡量之金融資產

無法可靠衡量公平價值之權益商品投資，包括未上市（櫃）股票及興櫃股票，以原始認列之成本衡量。現金股利於除息日認列收益，但依據投資前淨利宣告之部分，係自投資成本減除。股票股利不列為投資收益，僅註記股數增加，並按增加後之總股數重新計算每股成本。若有減損之客觀證據，則認列減損損失，此減損損失不得迴轉。

(十) 固定資產及出租資產

固定資產及出租資產係按成本加重估增值減累計折舊及累積減損計價。重大之更新及改良作為資本支出；修理及維護支出則作為當年度費用。

土地辦理重估者，除增列土地重估資產之增值金額，並將土地增值準備列入長期負債外，淨額則帳列股東權益其他項目項下。

折舊採用直線法依下列耐用年限計提：房屋及建築物，四十五至六十年；機器設備，五至八年；運輸設備，三至五年；辦公設備，三至八年；租賃改良，五至十年；其他設備，三至八年。耐用年限屆滿仍繼續使用之固定資產，則就其殘值按重行估計可使用年數繼續提列折舊。

固定資產及出租資產出售或報廢時，其相關成本（含重估增值）、累計折舊、累計減損及未實現重估增值均自帳上予以減除。處分之利益或損失，依其性質列為當年度之營業外收入及利益或費用及損失。

(十一) 閒置資產

閒置未使用之固定資產，按淨公平價值或帳面價值較低者轉列閒置資產，並將原科目之成本與累計折舊沖銷，差額認列損失。

(十二) 資產減損

倘資產（主要為固定資產、出租資產、採權益法之長期股權投資及閒置資產）以其相關可回收金額衡量帳面價值有重大減損時，就其減損部分認列損失。對具控制能力之長期股權投資，係以合併財務報表整體考量現金產生單位，予以評估。嗣後若資產可回收金額增加時，將減損損失之迴轉認列為利益，惟資產於減損損失迴轉後之帳面價值，不得超過該項資產在未認列減損損失之情況下，減除應攤銷折舊後之帳面價值。已依法令規定辦理重估價者，則其減損先減少股東權益項下之未實現重估增值，不足數再認列損失；迴轉時，就原認列為損失之範圍內先認列利益，餘額再轉回未實現重估增值。

(十三) 政府補助收入

本公司取得政府之補助，其已實現部分列為當年度之營業外收入及利益，其與折舊性資產有關者，則按該折舊性資產之耐用年限，依折舊費用之提列比率分期認列，其未實現者，帳列長期遞延收入。

(十四) 退休金

屬確定給付退休辦法之退休金係按精算結果認列；屬確定提撥退休辦法之退休金，係於員工提供服務之期間，將應提撥之退休金數額認列為當年度費用。

確定給付退休辦法發生縮減或清償時，將縮減或清償損益列入當年度之淨退休金成本。

(十五) 庫藏股票

處分時，處分價格若高於帳面價值，其差額作為資本公積—庫藏股交易；若低於帳面價值，其差額沖抵同種類庫藏股票之交易所產生之資本公積，如有不足則沖抵未分配盈餘。

子公司持有母公司股票自長期投資重分類為庫藏股票，並以九十一年初子公司帳列轉投資母公司之帳面價值為入帳基礎。

(十六) 所得稅

所得稅係作跨期間之分攤。即將可減除暫時性差異之所得稅影響數認列為遞延所得稅資產，並評估其可實現性，認列備抵評價金額；而應課稅暫時性差異之所得稅影響數則認列為遞延所得稅負債。遞延所得稅資產或負債依其相關資產或負債之分類劃分為流動或非流動項目，無相關資產或負債者，依預期回轉期間劃分為流動或非流動項目。

購置設備或技術、研究發展、人才培訓及股權投資等所產生之所得稅抵減，採當期認列法處理。

以前年度應付所得稅之調整，列入當期所得稅。

依所得稅法規定計算之未分配盈餘加徵百分之十所得稅，列為股東會決議年度之所得稅費用。

(十七) 收入之認列

收入於獲利過程已完成且已實現或可實現時認列，並依配合原則，將收入及其相關成本同時認列。廣告收入於播映完成認列收入，節目授權收入及新聞銷售收入係依合約之實質內容、按權責發生基礎認列收入。專案收入及其他收入則依應計基礎於服務提供或貨物所有權顯著風險移轉予客戶時認列。

營業收入係按本公司與客戶所協議交易對價（考量折扣後）之公平價值衡量；惟營業收入之對價為一年期以內之應收款時，其公平價值與到期值差異不大且交易量頻繁，則不按設算利率計算公平價值。

(十八) 重分類

一〇〇年度之財務報表若干項目經重分類，俾配合一〇一年度財務報表之表達。

三、會計變動之理由及其影響

金融商品之會計處理

本公司自一〇〇年一月一日起採用新修訂之財務會計準則公報第三十四號「金融商品之會計處理準則」。主要之修訂為將原始產生之放

款及應收款納入公報適用範圍。此項會計變動，對於一〇〇年度財務報表無重大影響。

營運部門資訊之揭露

本公司自一〇〇年一月一日起，採用新發布之財務會計準則公報第四十一號「營運部門資訊之揭露」。該公報之規定係以管理階層制定營運事項決策時所使用之企業組成部分相關資訊為基礎，營運部門之辨識則以主要營運決策者定期複核用以分配資源予部門與評量績效之內部報告為基礎。該公報係取代財務會計準則公報第二十號「部門別財務資訊之揭露」，採用該公報對本公司部門別資訊之報導方式並無重大影響。

四、現金

	一〇一 年 十二月三十一日	一〇〇 年 十二月三十一日
庫存現金及週轉金	\$ 3,756	\$ 4,243
活期存款	95,570	143,364
支票存款	<u>61,987</u>	<u>76,719</u>
	<u>\$161,313</u>	<u>\$224,326</u>

五、應收票據－淨額

	一〇一 年 十二月三十一日	一〇〇 年 十二月三十一日
應收票據	\$ 12,660	\$ 9,032
減：備抵呆帳	<u>182</u>	<u>182</u>
	<u>\$ 12,478</u>	<u>\$ 8,850</u>

六、應收帳款－淨額

	一〇一 年 十二月三十一日	一〇〇 年 十二月三十一日
應收帳款	\$216,688	\$228,522
減：備抵呆帳	<u>3,266</u>	<u>3,266</u>
	<u>\$213,422</u>	<u>\$225,256</u>

備抵呆帳之變動情形如下：

	一〇一年度		一〇〇年度	
	應收帳款	其他應收款	應收帳款	其他應收款
年初餘額	\$ 3,266	\$ 3,570	\$ 557	\$ 1,695
加：本年度提列	-	3,446	2,709	3,447
減：本年度沖銷	-	-	-	1,572
年底餘額	<u>\$ 3,266</u>	<u>\$ 7,016</u>	<u>\$ 3,266</u>	<u>\$ 3,570</u>

七、存貨

	一〇一年	一〇〇年
	十二月三十一日	十二月三十一日
勞務存貨	\$ 10,486	\$ 10,711
商 品	24	-
	<u>\$ 10,510</u>	<u>\$ 10,711</u>

一〇一年及一〇〇年十二月三十一日之備抵存貨跌價損失分別為 28,967 仟元及 29,007 仟元。

八、待播節目－淨額

	一〇一年	一〇〇年
	十二月三十一日	十二月三十一日
待播影片	\$164,643	\$162,448
待播節目	150,706	177,966
在製節目	1,488	1,488
	316,837	341,902
減：累計減損	190,614	191,559
	<u>\$126,223</u>	<u>\$150,343</u>

九、採權益法之長期股權投資

	一〇一年		一〇〇年	
	十二月三十一日	十二月三十一日	十二月三十一日	十二月三十一日
	帳列金額	持股%	帳列金額	持股%
未上市及上櫃公司				
中視文化事業股份有限公司	\$ 136,004	99.82	\$ 213,457	99.82
中視投資股份有限公司	6,629	99.99	10,490	99.99
中視資訊科技股份有限公司	376	99.94	5,137	99.94
	<u>\$ 143,009</u>		<u>\$ 229,084</u>	

依權益法認列投資損失之內容如下：

	一〇一年度	一〇〇年度
中視資訊科技股份有限公司	(\$ 4,761)	(\$ 6,996)
中視文化事業股份有限公司	(3,172)	(1,748)
中視投資股份有限公司	(215)	(388)
	<u>(\$ 8,148)</u>	<u>(\$ 9,132)</u>

本公司投資於國際視聽傳播股份有限公司之持股比例超過 20%採權益法評價，由於本公司並無意圖繼續支持該公司，已於九十三年底認列投資損失至帳面餘額零止，該公司已於九十八年三月二十三日解散並已進入清算程序。

中視文化事業股份有限公司於一〇一年六月二十八日決議辦理減資退回股款，每股退回 10 元，本公司依持股比例收回被投資公司減資款 75,198 仟元。

中視投資股份有限公司於一〇〇年六月二十八日決議辦理減資退回股款，每股退回 10 元，本公司依持股比例收回被投資公司減資款 27,340 仟元。中視投資股份有限公司已於一〇一年十一月十三日解散並已進入清算程序。

子公司帳目已併入編製合併財務報表。

十、備供出售金融資產－非流動

	一〇一年 十二月三十一日	一〇〇年 十二月三十一日
國內上市(櫃)股票	<u>\$ 12,505</u>	<u>\$ 11,098</u>

十一、以成本衡量之金融資產－非流動

	一〇一年 十二月三十一日	一〇〇年 十二月三十一日
國內興櫃普通股	\$ -	\$ 9,613
國內非上市(櫃)普通股	75,450	72,622
國外非上市(櫃)普通股及特別股	<u>4,216</u>	<u>5,437</u>
	<u>\$ 79,666</u>	<u>\$ 87,672</u>

本公司所持有之上述股票投資，因無活絡市場公開報價且其公平價值無法可靠衡量，故以成本衡量。

本公司部分以成本衡量之金融資產，因其產生重大營運危機或因其營運持續產生虧損，致股權淨值偏低，本公司經評估結果，認為投資之價值確已減損，且回復之希望甚小，於一〇一及一〇〇年度認列投資損失分別為 1,203 仟元及 1,233 仟元，帳列金融資產評價損失項下。

十二、固定資產

成本	年 度										
	上 地	房屋及建築物	機 器 設 備	運 輸 設 備	辦 公 設 備	租 賃 改 良	其 他 設 備	土地重估增值	預付設備款	預付土地款	合 計
年初餘額	\$ 419,220	\$ 1,935,771	\$ 979,183	\$ 1,910	\$ 6,685	\$ 73,658	\$ 167,450	\$ 1,167,363	\$ 11,436	\$ 37,275	\$ 4,799,951
本年度增加	-	-	26,283	3,357	34	-	4,955	-	61,057	-	95,686
重 分 類	23,465	-	55,160	-	-	-	-	-	(55,160)	(23,465)	-
本年度減少	-	-	65	-	-	-	58	-	-	13,810	13,933
年底餘額	<u>442,685</u>	<u>1,935,771</u>	<u>1,060,561</u>	<u>5,267</u>	<u>6,719</u>	<u>73,658</u>	<u>172,347</u>	<u>1,167,363</u>	<u>17,333</u>	<u>-</u>	<u>4,881,204</u>
累計折舊											
年初餘額	-	769,398	551,748	480	4,475	52,316	107,256	-	-	-	1,485,673
本年度增加	-	36,787	99,658	552	567	14,763	35,991	-	-	-	188,318
本年度減少	-	-	65	-	-	-	58	-	-	-	123
年底餘額	-	<u>806,185</u>	<u>651,341</u>	<u>1,032</u>	<u>5,042</u>	<u>67,079</u>	<u>143,189</u>	<u>-</u>	<u>-</u>	<u>-</u>	<u>1,673,868</u>
年底淨額	<u>\$ 442,685</u>	<u>\$ 1,129,586</u>	<u>\$ 409,220</u>	<u>\$ 4,235</u>	<u>\$ 1,677</u>	<u>\$ 6,579</u>	<u>\$ 29,158</u>	<u>\$ 1,167,363</u>	<u>\$ 17,333</u>	<u>\$ -</u>	<u>\$ 3,207,336</u>

成本	年 度										
	上 地	房屋及建築物	機 器 設 備	運 輸 設 備	辦 公 設 備	租 賃 改 良	其 他 設 備	土地重估增值	預付設備款	預付土地款	合 計
年初餘額	\$ 447,502	\$ 1,976,132	\$ 968,592	\$ 1,910	\$ 6,305	\$ 73,658	\$ 161,507	\$ 1,167,363	\$ 11,436	\$ -	\$ 4,814,405
本年度增加	-	195	10,690	-	413	-	6,076	-	-	37,275	54,649
重 分 類	(28,282)	(40,556)	-	-	-	-	-	-	-	-	(68,838)
本年度減少	-	-	99	-	33	-	133	-	-	-	265
年底餘額	<u>419,220</u>	<u>1,935,771</u>	<u>979,183</u>	<u>1,910</u>	<u>6,685</u>	<u>73,658</u>	<u>167,450</u>	<u>1,167,363</u>	<u>11,436</u>	<u>37,275</u>	<u>4,799,951</u>
累計折舊											
年初餘額	-	746,350	447,290	99	3,918	37,302	71,882	-	-	-	1,306,841
本年度增加	-	37,055	104,551	381	590	15,014	35,492	-	-	-	193,083
本年度減少	-	(14,007)	-	-	-	-	-	-	-	-	(14,007)
年底餘額	-	<u>769,398</u>	<u>551,748</u>	<u>480</u>	<u>4,475</u>	<u>52,316</u>	<u>107,256</u>	<u>-</u>	<u>-</u>	<u>-</u>	<u>1,485,673</u>
年底淨額	<u>\$ 419,220</u>	<u>\$ 1,166,373</u>	<u>\$ 427,435</u>	<u>\$ 1,430</u>	<u>\$ 2,210</u>	<u>\$ 21,342</u>	<u>\$ 60,194</u>	<u>\$ 1,167,363</u>	<u>\$ 11,436</u>	<u>\$ 37,275</u>	<u>\$ 3,314,278</u>

本公司於八十二、九十四及九十七年依有關法令之規定，辦理土地重估價，其明細如下：

年 度	土地重估增值	提 列 土 地 增 值 稅 準 備	未 實 現 重 估 增 值
八十二年原估價	\$ 1,387,187	\$ 853,825	\$ 533,362
八十三年資本公積轉增資	-	-	(128,457)
八十四年資本公積轉增資	-	-	(314,464)
歷年出售沖轉	(15,250)	(12,592)	-
九十四年調整	(289,017)	(439,727)	150,710
九十七年調整	<u>322,489</u>	<u>114,772</u>	<u>207,717</u>
合 計	<u>\$ 1,405,409</u>	<u>\$ 516,278</u>	<u>\$ 448,868</u>

上列土地重估增值 1,405,409 仟元，分別帳列於固定資產、出租資產及閒置資產項下。

十三、出租資產

	一	○	一	年	度
	土	地	房屋及建築物	土地重估增值	合
	計				
成 本					
年初餘額	\$ 161,708	\$ 331,309	\$ 17,082	\$ 510,099	
重分類	-	-	-	-	
年底餘額	<u>161,708</u>	<u>331,309</u>	<u>17,082</u>	<u>510,099</u>	
累計折舊					
年初餘額	-	110,394	-	110,394	
本年度增加	-	4,990	-	4,990	
重分類	-	-	-	-	
年底餘額	-	<u>115,384</u>	-	<u>115,384</u>	
累計減損					
年初餘額	27,967	40,711	4,920	73,598	
本年度增加	-	-	-	-	
年底餘額	<u>27,967</u>	<u>40,711</u>	<u>4,920</u>	<u>73,598</u>	
年底淨額	<u>\$ 133,741</u>	<u>\$ 175,214</u>	<u>\$ 12,162</u>	<u>\$ 321,117</u>	

	一	○	○	年	度
	土	地	房屋及建築物	土地重估增值	合
	計				
成 本					
年初餘額	\$ 133,426	\$ 290,753	\$ 17,082	\$ 441,261	
重分類	28,282	40,556	-	68,838	
年底餘額	<u>161,708</u>	<u>331,309</u>	<u>17,082</u>	<u>510,099</u>	
累計折舊					
年初餘額	-	91,657	-	91,657	
本年度增加	-	4,730	-	4,730	
重分類	-	14,007	-	14,007	
年底餘額	-	<u>110,394</u>	-	<u>110,394</u>	
累計減損					
年初餘額	27,967	40,711	4,920	73,598	
本年度增加	-	-	-	-	
年底餘額	<u>27,967</u>	<u>40,711</u>	<u>4,920</u>	<u>73,598</u>	
年底淨額	<u>\$ 133,741</u>	<u>\$ 180,204</u>	<u>\$ 12,162</u>	<u>\$ 326,107</u>	

截至一〇一年十二月三十一日止，依租約未來年度可收取之租金彙總如下：

年	度	金	額
一〇二年		\$ 22,517	
一〇三年		14,011	
一〇四年		4,897	
一〇五年		3,968	
一〇六年		2,357	

一〇七年度以後應收取之租金總額約為 361 仟元，按一年定期存款年利率 1.355%，折算之現值約為 333 仟元。

十四、閒置資產

	一〇一年 十二月三十一日	一〇〇年 十二月三十一日
土地	\$ 51,597	\$ 51,597
土地重估增值	220,964	220,964
房屋及建築物	<u>245,991</u>	<u>245,991</u>
	518,552	518,552
減：累計折舊	<u>189,148</u>	<u>185,842</u>
	<u>\$329,404</u>	<u>\$332,710</u>

係本公司持有座落於台北市南港區重陽路 120 號之土地及建築物，因部分樓層未供營業上使用或出租，故於九十七年度將閒置樓層按帳列成本轉列至閒置資產項下。一〇一及一〇〇年底本公司上述閒置資產依淨公平價值法評估，尚無減損情形。

十五、短期銀行借款

	一〇一年 十二月三十一日	一〇〇年 十二月三十一日
銀行擔保借款—年利率一〇一年 1.3%，一〇〇年 1.3-1.4%	\$ 1,350,000	\$ 1,539,000
銀行信用借款—年利率 1.25%	<u>50,000</u>	<u>-</u>
	<u>\$ 1,400,000</u>	<u>\$ 1,539,000</u>

十六、應付費用

	一〇一年 十二月三十一日	一〇〇年 十二月三十一日
薪資及獎金	\$ 50,853	\$ 56,166
佣金	24,542	43,185
音樂使用費	5,464	4,437
修繕費	4,043	3,304
新聞服務費	2,431	1,158
其他	<u>29,441</u>	<u>30,837</u>
	<u>\$116,774</u>	<u>\$139,087</u>

十七、長期借款

	<u>一年內到期</u>	<u>一年後到期</u>	<u>合 計</u>
<u>一〇一年十二月三十一日</u>			
擔保借款	\$ -	\$ 750,000	\$ 750,000
<u>一〇〇年十二月三十一日</u>			
擔保借款	\$ -	\$ 750,000	\$ 750,000

一〇一年及一〇〇年十二月三十一日銀行擔保借款於一〇四年十一月二十二日到期清償。年利率一〇一年及一〇〇年十二月三十一日皆為 1.3%。

十八、長期遞延收入

本公司為執行「無線寬頻新聞採訪作業平台暨互動式手持電視播放系統示範建置計劃」(WiMAX 專案)，向經濟部工業局申請補助款獲准。並已於九十七年十二月三十一日完成。截至一〇一年及一〇〇年十二月三十一日止，本公司已取得該專案補助款金額計 228,211 仟元，其中屬遞延收入性質之項目如下：

	<u>一 〇 一 年</u> <u>十二月三十一日</u>	<u>一 〇 〇 年</u> <u>十二月三十一日</u>
專案購入機器設備及其他設備 之補助款(已扣除按該折舊耐 用年限提列之折舊費用)	\$ 60,110	\$ 79,604
軟體設備之補助款	<u>8,742</u>	<u>17,485</u>
合 計	<u>\$ 68,852</u>	<u>\$ 97,089</u>

一〇一及一〇〇年度已認列收入金額分別為 28,237 仟元及 28,607 仟元，帳列營業外收入及利益－其他項下。

十九、員工退休金

適用「勞工退休金條例」之退休金制度，係屬確定提撥退休辦法，依員工每月薪資百分之六提撥至勞工保險局之個人退休金專戶。本公司一〇一及一〇〇年度認列之退休金成本分別為 13,731 仟元及 13,868 仟元。

適用「勞動基準法」之退休金制度，係屬確定給付退休辦法。員工退休金之支付，係根據服務年資及核准退休日前六個月平均工資計算。本公司按員工每月薪資總額百分之十五提撥員工退休基金，交由勞工退休準備金監督委員會以該委員會名義存入台灣銀行之專戶。

本公司屬確定給付退休辦法之退休金相關資訊揭露如下：

(一) 淨退休金成本

	一〇一一年度	一〇〇年度
服務成本	\$ 4,956	\$ 4,569
利息成本	4,764	5,876
退休基金資產預期報酬	(837)	(792)
攤銷數	<u>7,233</u>	<u>5,895</u>
淨退休金成本	<u>\$ 16,116</u>	<u>\$ 15,548</u>

(二) 退休基金提撥狀況與資產負債表列報數額之調節

	一〇一一年 十二月三十一日	一〇〇年 十二月三十一日
給付義務：		
既得給付義務	\$235,112	\$223,315
非既得給付義務	<u>61,849</u>	<u>57,533</u>
累積給付義務	296,961	280,848
未來薪資增加之影響數	<u>36,809</u>	<u>36,761</u>
預計給付義務	333,770	317,609
退休基金資產公平價值	(<u>66,843</u>)	(<u>45,331</u>)
提撥狀況	266,927	272,278
未認列退休金損失	(132,783)	(133,025)
補列之退休金負債	<u>95,974</u>	<u>96,265</u>
應計退休金負債	<u>\$230,118</u>	<u>\$235,518</u>

(三) 退休金給付義務之假設

	一〇一一年 十二月三十一日	一〇〇年 十二月三十一日
折現率	1.2%	1.5%
未來薪資水準增加率	2.0%	2.0%
退休基金資產預期投資報酬率	1.2%	1.5%

(四) 退休準備金提撥及支付情形

	一〇一一年度	一〇〇年度
提撥	<u>\$ 20,968</u>	<u>\$ 21,309</u>
支付	<u>\$ 257</u>	<u>\$ 2,056</u>

二十、股東權益

現金增資－私募

本公司為健全財務結構及充實營運資金，於九十五年五月十六日提報股東會決議通過，並經董事會於九十五年十二月十二日決議私募普通股 86,207 仟股，每股發行價格為 11.6 元，私募總金額為 1,000,000 仟元，該私募有價證券案以九十五年十二月十五日為增資基準日，並已於九十五年十二月二十六日經經濟部核准在案。

本公司於九十八年六月十九日經股東會決議減資 52.4497% 以彌補虧損並改善財務結構，減資後私募普通股減少 45,215 仟股，減資基準日為九十八年九月二十一日，並於九十八年十月七日向經濟部完成變更登記。

本公司股東常會於一〇一年六月十三日決議為因應營運資金之不足及改善財務結構，將視公司經營實際需求辦理私募現金增資案，私募普通股以不超過 150,000 仟股為限，每股發行價格為 10 元，授權董事會於股東常會決議日起一年內一次向特定人募集資金。

資本公積

依有關法令規定，資本公積中屬超過票面金額發行股票之溢額（包括以超過面額發行普通股及庫藏股票交易等）得用以彌補虧損，亦得於公司無虧損時，用以發放現金股利或撥充股本，惟撥充股本時每年以實收股本之一定比率為限。因長期股權投資產生之資本公積，不得作為任何用途。

盈餘分派及股利政策

本公司章程規定，每年度決算如有盈餘，除彌補歷年虧損及依法繳納營利事業所得稅外，應先提撥百分之十為法定盈餘公積；但法定盈餘公積已達實收資本額時，不在此限。再依實際需要依法提列特別盈餘公積後，如尚有餘額依股東會決議保存或分派之；如為分派時依下列比例分派之：

- (一) 董事、監察人酬勞金不高於百分之一。
- (二) 員工紅利不低於百分之二。

(三) 其餘之盈餘加計前期累計未分配盈餘由董事會擬具分配案，提請股東會決議。現金股利發放比例不低於百分之十。

本公司分配未分配盈餘時，依法令規定就股東權益減項（包括未實現重估增值、金融商品未實現損益、未認列為退休金成本之淨損失及累積換算調整數）提列特別盈餘公積，方得以分配，嗣後股東權益減項金額迴轉時，得就迴轉部分分配盈餘。

上述盈餘分派案，應於次年度召開股東常會時予以決議承認，並於該年度入帳。

依公司法規定，法定盈餘公積應提撥至其餘額達公司實收股本總額時為止。法定盈餘公積得用以彌補虧損。公司無虧損時，法定盈餘公積超過實收股本總額 25% 之部分除得撥充股本外，尚得以現金分配。

本公司分配未分配盈餘時，除屬非中華民國境內居住者之股東外，其餘股東可按股利分配日之稅額扣抵比率計算可獲配之股東可扣抵稅額。

本公司一〇一及一〇〇年度均為累積虧損，有關員工紅利及董監酬勞之資訊揭露不適用。

有關董事會通過擬議及股東會決議盈餘分配盈餘、員工紅利及董監酬勞資訊情形，請至台灣證券交易所「公開資訊觀測站」查詢。

二一、庫藏股票（普通股）

（單位：仟股）

<u>收回原因</u>	<u>年初股數</u>	<u>本年度增加</u>	<u>本年度減少</u>	<u>年底股數</u>
<u>一〇一年度</u>				
子公司持有本公司股票自長期股權投資重分類庫藏股票	<u>59</u>	<u>-</u>	<u>-</u>	<u>59</u>
<u>一〇〇年度</u>				
子公司持有本公司股票自長期股權投資重分類庫藏股票	<u>257</u>	<u>6</u>	<u>204</u>	<u>59</u>

子公司持有母公司股票情形如下：

一〇一年十二月三十一日

子 公 司 名 稱	持 有 股 數	成 本	市 價
中視文化公司	59,299	\$ 1,485	\$ 955

一〇〇年十二月三十一日

子 公 司 名 稱	持 有 股 數	成 本	市 價
中視文化公司	59,299	\$ 1,485	\$ 1,364

一〇一及一〇〇年底庫藏股票帳面價值皆為 940 仟元，市價分別為 953 仟元及 1,361 仟元。

中視投資公司於一〇〇年度出售持有之本公司股票 204 仟股，處分價款為 5,331 仟元，因而使庫藏股帳面價值減少 2,911 仟元及資本公積一庫藏股票交易增加 2,420 仟元。

本公司持有之庫藏股票證券交易法規定不得質押，亦不得享有股利之分派及表決權等權利。子公司持有本公司股票視同庫藏股票處理，除不得參與本公司之現金增資及無表決權外，其餘與一般股東權利相同。

二二、每股純損

單位：新台幣元

	一〇一年度		一〇〇年度	
	稅前	稅後	稅前	稅後
基本每股純損	(\$ 0.75)	(\$ 0.75)	(\$ 0.43)	(\$ 0.43)

計算每股純損之分子及分母揭露如下：

	金額（分子）（仟元）		股數（分母） （仟股）	每股純益（損）（元）	
	稅前	稅後		稅前	稅後
<u>一〇一年度</u> 基本每股純損	(\$ 99,633)	(\$ 99,633)	132,666	(\$ 0.75)	(\$ 0.75)
<u>一〇〇年度</u> 基本每股純損	(\$ 56,424)	(\$ 56,424)	132,569	(\$ 0.43)	(\$ 0.43)

假設子公司買賣及持有本公司股票不視為庫藏股而作為投資時，
計算擬制性基本每股虧損之分子及分母揭露如下：

	金額 (分子) (仟元)		股數 (分母) (仟股)	每股純益 (損) (元)	
	稅 前	稅 後		稅 前	稅 後
一〇一年度					
基本每股純損	(\$ 99,633)	(\$ 99,633)	132,725	(\$ 0.75)	(\$ 0.75)
一〇〇年度					
基本每股純損	(\$ 52,053)	(\$ 52,053)	132,725	(\$ 0.39)	(\$ 0.39)

二三、所得稅

(一) 帳列稅前損失按法定稅率 (17%) 計算之所得稅費用與當年度應納稅額之調節如下：

	一 〇 一 年 度	一 〇 〇 年 度
稅前損失按法定稅率計算之		
所得稅利益	(\$ 16,938)	(\$ 9,592)
調節項目之所得稅影響數		
永久性差異	(6,732)	(4,162)
暫時性差異	(2,952)	(90)
虧損扣抵	26,622	13,844
當年度應納所得稅	\$ -	\$ -

(二) 淨遞延所得稅資產構成項目如下：

	一 〇 一 年 十二月三十一日	一 〇 〇 年 十二月三十一日
流動 (包含於其他流動資產)		
遞延所得稅資產		
呆帳超限	\$ 17,469	\$ 17,307
存貨跌價損失	4,924	4,931
虧損扣抵	12,999	-
投資抵減	-	3,384
兌換淨損 (利)	68	(47)
	35,460	25,575
減：備抵評價	35,460	25,575
	\$ -	\$ -
非流動 (包含於其他資產)		
虧損扣抵	\$489,336	\$485,139
金融資產評價損失	95,338	97,693
退休金超限	25,314	26,182
資產減損損失	20,009	20,009
	629,997	629,023
減：備抵評價	629,997	629,023
	\$ -	\$ -

(三) 截至一〇一年底止，本公司得抵減以後年度課稅所得之虧損扣抵金額如下：

虧損年度	核定情形	可抵減總額	尚未抵減金額	截止年度
九十二	業經核定	\$ 76,461	\$ 76,461	一〇二年度
九十三	業經核定	254,819	254,819	一〇三年度
九十四	業經核定	373,232	373,232	一〇四年度
九十五	業經核定	633,022	633,022	一〇五年度
九十六	業經核定	222,911	222,911	一〇六年度
九十七	業經核定	597,084	597,084	一〇七年度
九十八	業經核定	289,582	289,582	一〇八年度
九十九	業經核定	345,797	345,797	一〇九年度
一〇〇	尚未核定	52,265	52,265	一一〇年度
一〇一	尚未核定	109,737	109,737	一一一年度
		<u>\$ 2,954,910</u>	<u>\$ 2,954,910</u>	

(四) 兩稅合一相關資訊：

	一〇一年 十二月三十一日	一〇〇年 十二月三十一日
可扣抵稅額帳戶餘額	<u>\$ 92,552</u>	<u>\$ 84,272</u>

由於本公司得分配予股東之可扣抵稅額，應以股利盈餘分配日之股東可扣抵稅額帳戶之餘額為計算基礎。因是若無盈餘可供分配，本公司之股東可扣抵稅額，將累積至未來年度分配盈餘時，再用以計算股東可獲配之稅額扣抵比率。

一〇一及一〇〇年底中未有屬於八十六年度（含）以前之未分配盈餘。

本公司截至九十九年度止之所得稅申報案件，業經稅捐稽徵機關核定。

二四、用人及折舊費用

	一〇一年度			
	營業成本	營業費用	營業外費用 及損失	合計
用人費用				
薪資費用	\$ 249,850	\$ 73,024	\$ -	\$ 322,874
勞健保費用	24,486	5,286	-	29,772

(接次頁)

(承前頁)

	一	〇	一	年	度
	營業成本	營業費用	營業外費用 及損失	合	計
退休金費用	\$ 24,859	\$ 4,988	\$ -	\$	29,847
其他用人費用	8,762	3,810	-		12,572
	<u>\$ 307,957</u>	<u>\$ 87,108</u>	<u>\$ -</u>		<u>\$ 395,065</u>
折舊費用	<u>\$ 160,300</u>	<u>\$ 28,018</u>	<u>\$ 8,296</u>		<u>\$ 196,614</u>

	一	〇	〇	年	度
	營業成本	營業費用	營業外費用 及損失	合	計
用人費用					
薪資費用	\$ 249,403	\$ 81,470	\$ -	\$	330,873
勞健保費用	23,613	5,574	-		29,187
退休金費用	24,166	5,250	-		29,416
其他用人費用	8,722	3,968	-		12,690
	<u>\$ 305,904</u>	<u>\$ 96,262</u>	<u>\$ -</u>		<u>\$ 402,166</u>
折舊費用	<u>\$ 160,463</u>	<u>\$ 32,620</u>	<u>\$ 8,323</u>		<u>\$ 201,406</u>

二五、關係人交易

(一) 關係人之名稱及關係

關係人名稱	與本公司之關係
旺旺食品股份有限公司(旺旺食品公司)	本公司之最終母公司
神旺投資股份有限公司(神旺投資公司)	本公司之母公司
中視文化事業股份有限公司(中視文化公司)	本公司採權益法評價之被投資公司
中視資訊科技股份有限公司(中視資訊公司)	本公司採權益法評價之被投資公司
中視投資股份有限公司(中視投資公司)	本公司採權益法評價之被投資公司(已於一〇一年十一月十三日解散並已進入清算程序)
國際視聽傳播股份有限公司(國際視聽公司)	本公司採權益法評價之被投資公司(已於九十八年三月二十三日解散)
中國電視事業股份有限公司職工福利委員會(中視福委會)	本公司之職工福利委員會

(接次頁)

(承前頁)

<u>關 係 人 名 稱</u>	<u>與 本 公 司 之 關 係</u>
旺旺建設股份有限公司 (旺旺建設公司)	母公司董事長與該公司董事為同一人
中國時報文化事業股份有限公司 (中國時報公司)	母公司董事長與該公司董事長為同一人
工商財經數位股份有限公司 (工商財經公司)	母公司董事長與該公司董事長為同一人
時報資訊股份有限公司 (時報資訊公司)	最終母公司董事長與該公司董事長為同一人
宜蘭食品工業股份有限公司 (宜蘭食品公司)	最終母公司董事長與該公司董事長為同一人
中國時報旅行社股份有限公司 (中時旅行社公司)	最終母公司董事長與該公司董事長為同一人
時報國際廣告股份有限公司 (時報國際廣告公司)	最終母公司董事長與該公司董事長為同一人
時藝多媒體傳播股份有限公司 (時藝多媒體公司)	最終母公司董事長與該公司董事長為同一人
神旺大飯店股份有限公司 (神旺大飯店公司)	最終母公司董事長與該公司董事長為同一人
商訊文化事業股份有限公司 (商訊文化公司)	最終母公司董事長與該公司董事長為同一人
旺家貿易股份有限公司 (旺家貿易公司)	最終母公司董事長與該公司法人董事代表為同一人
艾普羅民意調查股份有限公司 (艾普羅民調公司)	最終母公司董事長與該公司董事長同一人
寶立旺國際媒體廣告股份有限公司 (寶立旺公司)	母公司法人董事代表與該公司董事長為同一人
黑劍電視節目製作股份有限公司 (黑劍電視公司)	母公司法人董事代表與該公司董事長為同一人
汎芸數位內容股份有限公司 (汎芸數位公司)	母公司法人董事代表與該公司董事長同一人 (已於一〇一年六月十四日解散)
伊林模特兒經紀股份有限公司 (伊林模特兒公司)	母公司法人董事代表與該公司董事長同一人 (母公司法人董事代表蔡紹中先生於一〇一年十一月八日接任該公司董事長)
時報周刊股份有限公司 (時報周刊公司)	母公司法人董事代表與該公司董事同一人
PTV Network (USA) Inc (PTV Network (U.S.A))	母公司法人董事代表與該公司董事同一人

(接次頁)

(承前頁)

關 係 人 名 稱	與 本 公 司 之 關 係
旺旺友聯產物保險股份有限公司 (旺旺友聯公司)	母公司法人的董事代表與該公司副董事長 為同一人
明星藝能股份有限公司(明星藝能 公司)	母公司法人的董事代表與該公司法人董事 代表同一人
旺旺中時文化傳媒(北京)有限公 司(旺旺中時傳媒公司)	本公司與該公司為實質關係人
英屬維京群島商旺普貿易有限公司 台灣分公司(旺普貿易公司)	本公司與該公司為實質關係人
台灣優視媒體科技股份有限公司 (台灣優視公司)	本公司與該公司為實質關係人
旺辰實業股份有限公司(旺辰公司)	本公司與該公司為實質關係人
馬來西亞商長天傳播製作股份有限 公司台灣分公司(長天傳播公司)	本公司與該公司為實質關係人
中天電視股份有限公司(中天電視 公司)	母公司法人的董事代表與該公司董事長為 同一人(該公司董事長蔡紹中先生於 一〇二年一月三日卸任)

(二) 本公司與關係人間之重大交易事項彙總如下：

年 度	一 〇 一 年		一 〇 〇 年	
	金 額	佔各該 科目%	金 額	佔各該 科目%
1. 營業收入				
中視文化公司	\$ 42,861	3	\$ 75,895	5
中天電視公司	12,520	1	6,854	1
台灣優視公司	7,595	1	2,280	-
旺旺中時傳媒公司	4,920	-	5,076	-
其 他	7,830	1	19,386	1
	<u>\$ 75,726</u>	<u>6</u>	<u>\$109,491</u>	<u>7</u>
2. 營業成本				
中國時報公司	\$ 14,382	1	\$ 12,674	1
中天電視公司	7,496	1	9,614	1
時報資訊公司	5,895	1	190	-
商訊文化公司	2,585	-	-	-
旺旺友聯公司	1,890	-	1,646	-
其 他	3,511	-	4,119	-
	<u>\$ 35,759</u>	<u>3</u>	<u>\$ 28,243</u>	<u>2</u>
3. 營業費用—租金支出				
中國時報公司	\$ 2,838	64	\$ 4,278	71
中天電視公司	1,357	30	1,382	23
	<u>\$ 4,195</u>	<u>94</u>	<u>\$ 5,660</u>	<u>94</u>

	一	〇	一	年	一	〇	〇	年
	金	額	科目	佔各該	金	額	科目	佔各該
				%				%
4. 營業費用－其他								
中國時報公司	\$	3,874	1		\$	2,669	1	
旺旺友聯公司		1,345	1			1,392	-	
中天電視公司		835	-			2,681	1	
旺家貿易公司		587	-			43	-	
中時旅行社公司		100	-			640	-	
其他		344	-			678	-	
	\$	<u>7,085</u>	<u>2</u>		\$	<u>8,103</u>	<u>2</u>	
5. 租金收入								
中天電視公司	\$	35,443	62		\$	34,934	55	
其他		1,575	2			1,535	3	
	\$	<u>37,018</u>	<u>64</u>		\$	<u>36,469</u>	<u>58</u>	
6. 什項收入								
中視資訊公司	\$	3,102	7		\$	3,102	7	
中視文化公司		2,224	5			2,224	4	
中天電視公司		1,929	4			2,032	4	
工商財經公司		1,236	3			551	1	
其他		167	-			11	-	
	\$	<u>8,658</u>	<u>19</u>		\$	<u>7,920</u>	<u>16</u>	

7. 財產交易

資產買入

本公司於一〇一及一〇〇年度分別向中天電視公司購買節目1,059仟元及5,073仟元。

本公司於一〇一年度向黑劍電視公司購買節目為2,700仟元。

本公司向關係人購買價格，係按約定價格為之，並依一般收付款條件。

	一	〇	一	年	一	〇	〇	年
	金	額	科目	佔各該	金	額	科目	佔各該
				%				%
年 底								
8. 應收關係人款項								
中視文化公司	\$	4,288	32		\$	7,387	46	
中天電視公司		3,847	28			1,473	9	
旺旺中時傳媒公司		2,100	16			1,103	7	

(接次頁)

(承前頁)

	一	〇	一	年	一	〇	〇	年
	金	額	佔各該	科目%	金	額	佔各該	科目%
台灣優視公司	\$	1,987	15		\$	1,675	10	
時報資訊公司		850	6			2,137	13	
時報國際廣告公司		-	-			1,207	8	
其他		389	3			1,188	7	
	<u>\$</u>	<u>13,461</u>	<u>100</u>		<u>\$</u>	<u>16,170</u>	<u>100</u>	
9. 預付款項								
旺旺友聯公司	\$	1,637	5		\$	1,441	10	
其他		73	-			64	1	
	<u>\$</u>	<u>1,710</u>	<u>5</u>		<u>\$</u>	<u>1,505</u>	<u>11</u>	
10. 其他應收款 (包含於其他流動資產項下)								
中天電視公司	\$	4,729	14		\$	8,720	28	
國際視聽公司		3,720	11			3,720	12	
中視投資公司		3,646	11			-	-	
其他		758	2			644	2	
		12,853	38			13,084	42	
減：備抵呆帳	(3,720)	(11)		(3,720)	(12)	
	<u>\$</u>	<u>9,133</u>	<u>27</u>		<u>\$</u>	<u>9,364</u>	<u>30</u>	

截至一〇一及一〇〇年底止，上述應收國際視聽公司之帳款，因國際視聽公司之海外子公司較遲支付版權費予國際視聽公司，導致本公司對國際視聽公司收款期間超過正常授信期限以上，上述應收帳款自九十年度發生迄今，其帳齡均已逾五年以上，本公司業已全數提列備抵呆帳。

	一	〇	一	年	一	〇	〇	年
	金	額	佔各該	科目%	金	額	佔各該	科目%
11. 應付關係人款項								
應付票據								
明星藝能公司	\$	292	2		\$	-	-	
伊林模特兒公司		84	1			-	-	
	<u></u>	<u>376</u>	<u>3</u>		<u></u>	<u>-</u>	<u>-</u>	

(接次頁)

(承前頁)

	一	〇	一	年	一	〇	〇	年
	金	額	佔各該	科目%	金	額	佔各該	科目%
應付帳款								
時報資訊公司	\$	3,795	27		\$	270	6	
商訊文化公司		2,714	20			-	-	
黑劍電視公司		2,700	19			1,000	21	
中國時報公司		2,202	16			1,583	33	
中天電視公司		1,834	13			1,360	28	
時報周刊公司		-	-			400	8	
其他		232	2			170	4	
		<u>13,477</u>	<u>97</u>			<u>4,783</u>	<u>100</u>	
	\$	<u>13,853</u>	<u>100</u>		\$	<u>4,783</u>	<u>100</u>	
12. 應付費用								
中國時報公司	\$	172	-		\$	824	1	
中時旅行社公司		95	-			1	-	
艾普羅民調公司		63	-			646	-	
神旺大飯店公司		51	-			-	-	
旺辰公司		21	-			-	-	
中天電視公司		9	-			249	-	
其他		9	-			57	-	
	\$	<u>420</u>	<u>-</u>		\$	<u>1,777</u>	<u>1</u>	
13. 預收款項								
中視文化公司	\$	25,421	46		\$	11,943	28	
中天電視公司		4,506	8			2,187	5	
其他		120	-			12	-	
	\$	<u>30,047</u>	<u>54</u>		\$	<u>14,142</u>	<u>33</u>	
14. 存入保證金								
中天電視公司	\$	<u>786</u>	<u>15</u>		\$	<u>786</u>	<u>20</u>	

15. 資金借入

本公司與關係人資金借入情形如下：

	一	〇	〇	年	度
應付關係人款項	最高餘額	年底餘額	年	利率	利息費用
旺旺建設公司	<u>\$1,489,000</u>	<u>\$ -</u>	1.3-1.47%		<u>\$ 6,088</u>

本公司與關係人間資金借入未提供擔保品。

16. 資金借出 (帳列其他資產－其他項下)

關係人名稱	一 最高餘額	○ 年底餘額	一 年 利率	年 利息收入
中視福委會	\$ 87,061	\$ 84,461	-	\$ -

關係人名稱	一 最高餘額	○ 年底餘額	○ 年 利率	年 利息收入
中視福委會	\$ 90,200	\$ 87,061	-	\$ -

本公司與關係人間資金借出未提供擔保品。

依本公司員工互助辦法 (該辦法已於九十五年十二月二十一日正式廢止)，凡員工奉准退休、資遣、離職等，得依其年資給予互助金，而互助業務係由中視福委會負責處理，故本公司暫時墊借款項予中視福委會。

截至一〇一年及一〇〇年十二月三十一日止，本公司經評估結果，已對上述內部往來提列備抵呆帳分別計 84,461 仟元及 87,061 仟元。

本公司與關係人間交易之價格及款項收付條件係按約定條件為之；其與關係人間之租賃契約，係參考市場行情議定租金，並依一般收付款條件。

(三) 董事、監察人及管理階層薪酬資訊：

薪 資	一 〇 一 年 度	一 〇 〇 年 度
	\$ 9,876	\$ 8,267

二六、質抵押資產

本公司下列資產經提供作為短期借款、長期借款或履約保證之擔保品：

	一 〇 一 年 十二月三十一日	一 〇 〇 年 十二月三十一日
固定資產	\$ 2,562,316	\$ 2,478,846
出租資產	274,589	269,644
閒置資產	319,895	323,105
	<u>\$ 3,156,800</u>	<u>\$ 3,071,595</u>

二七、重大承諾事項及或有事項

- (一) 截至一〇一年底止，本公司已開立本票計 100,000 仟元，做為銀行融資及履約之保證。
- (二) 本公司與設備供應商簽訂合約計 32,214 仟元，截至一〇一年底已預付訂金 17,333 仟元，帳列預付設備款。

二八、其 他

依據行政院金融監督管理委員會金管證六字第 0960001065 號函指示，本公司資金貸予職工福利委員會，已違反公開發行公司資金貸與及背書保證處理準則之規定，要求訂定具體計劃確實改善。

本公司已於九十五年度修訂資金貸與及背書保證處理準則以符合規範，而職工福利委員會業已訂定償債計劃，另金管會分別於九十六年五月二十八日及九十六年六月二十九日再次來函，要求將改善計畫提報董事會並再提出具體之加速改善計畫，本公司經與職工福利委員會多次協商，就其償債能力之最大極限盡力償還借款，經本公司盡力追討，職工福利委員會已於一〇一及一〇〇年度分別償還 2,600 仟元及 3,139 仟元。截至一〇一年底止，已償還 15,539 仟元。

二九、金融商品相關資訊

(一) 公平價值之資訊

	一〇一年十二月三十一日		一〇〇年十二月三十一日	
	帳面價值	公平價值	帳面價值	公平價值
<u>資 產</u>				
備供出售金融資產—非流動	\$ 12,505	\$ 12,505	\$ 11,098	\$ 11,098
以成本衡量之金融資產—非流動	79,666	-	87,672	-
存出保證金（帳列其他流動資產及其他資產—其他項下）	30,298	30,298	20,106	20,106
<u>負 債</u>				
短期銀行借款	1,400,000	1,400,000	1,539,000	1,539,000
長期借款	750,000	750,000	750,000	750,000
存入保證金	5,149	5,149	3,988	3,988

本公司估計金融商品公平價值所使用之方法及假設如下：

1. 上述金融商品不包括現金、應收票據－淨額、應收帳款－淨額、應收關係人款項、應付票據、應付帳款及應付關係人款項等。此類金融商品之到期日甚近，其帳面價值應屬估計公平價值之合理基礎。
2. 備供出售金融資產如有活絡市場公開報價時，則以此市場價格為公平價值。若無市場價格可供參考時，則採用評價方法估計。本公司採用評價方法所使用之估計及假設，與市場參與者於金融商品訂價時用以作為估計及假設之資訊一致，該資訊為本公司可取得者。
3. 以成本衡量之金融資產為未上市（櫃）公司者，其無活絡市場公開報價且實務上須以超過合理成本之金額方能取得可驗證公平價值，因此公平價值無法可靠衡量。
4. 長期借款以其預期現金流量之折現值估計公平價值。折現率則以本公司所能獲得類似條件之長期借款利率為準，所使用之折現率一〇一及一〇〇年皆為 1.30%。
5. 存出保證金及存入保證金係預估其未來收付價值與帳面價值相當，因是以帳面價值為公平價值。

(二) 本公司金融資產及金融負債之公平價值，以活絡市場之公開報價直接決定者

	公 開 報 價 決 定 之 金 額	
	一 〇 一 年 十二月三十一日	一 〇 〇 年 十二月三十一日
<u>資 產</u>		
備供出售金融資產－非流動	<u>\$ 12,505</u>	<u>\$ 11,098</u>

(三) 利率變動之金融資產及金融負債如下：

利率變動風險	一〇一年十二月三十一日		一〇〇年十二月三十一日	
	金融資產	金融負債	金融資產	金融負債
公平價值風險	\$ -	\$ -	\$ -	\$ -
現金流量風險	95,570	2,150,000	143,364	2,289,000

(四) 一〇一及一〇〇年度金融資產未實現損益之變動組成項目如下：

	備供出售 金融資產	長期股權 投資依持股 比例認列	庫藏股認列	合計
<u>一〇一年度</u>				
年初餘額	\$ 2,024	\$ 12	(\$ 542)	\$ 1,494
直接認列為股東權 益調整項目	<u>1,407</u>	<u>903</u>	<u>-</u>	<u>2,310</u>
年底餘額	<u>\$ 3,431</u>	<u>\$ 915</u>	<u>(\$ 542)</u>	<u>\$ 3,804</u>
<u>一〇〇年度</u>				
年初餘額	\$ 15,139	\$ 8,976	(\$ 1,295)	\$ 22,820
子公司處分本公司 持股之庫藏股影 響數	-	-	813	813
本公司增加子公司 持股比例之庫藏 股變動影響數	-	-	(60)	(60)
直接認列為股東權 益調整項目	<u>(13,115)</u>	<u>(8,964)</u>	<u>-</u>	<u>(22,079)</u>
年底餘額	<u>\$ 2,024</u>	<u>\$ 12</u>	<u>(\$ 542)</u>	<u>\$ 1,494</u>

(五) 財務風險資訊

1. 市場風險

本公司所持有之各種金融商品，主要係國內上市（櫃）股票、國內興櫃股票、國內非上市（櫃）股票及國外非上市（櫃）股票，受市場價格變動之影響。

2. 信用風險

係評估本公司因交易對方未履行合約所遭受之潛在影響，係以資產負債表日公平價值為正數之合約為評估對象。由於本公司之交易對方均為信用良好之金融機構及公司組織，故預期無重大信用風險。

當金融商品交易相對人顯著集中於一人，或金融商品交易相對人雖有若干，但大多從事類似之商業活動，且具有類似之經濟特質，使其履行合約之能力受到經濟或其他狀況之影響亦相類似時，則發生信用風險顯著集中之情況。本公司一〇一及

一〇〇年底之應收帳款集中於前四大對象，佔本公司應收帳款總額分別約為 22% 及 36%。

3. 流動性風險

本公司投資於以成本衡量之金融資產及權益商品均無活絡市場，故預期具有流動性風險。本公司投資之備供出售金融資產均具活絡市場，故預期可輕易在市場上以接近公平價值之價格迅速出售金融資產。

4. 利率變動之現金流量風險

本公司從事之短期及長期借款，係屬浮動利率之債務，故市場利率變動將使長期借款之有效利率隨之變動，而使其未來現金流量產生波動。

三十、附註揭露事項

(一) 重大交易事項及(二)轉投資相關資訊

1. 資金貸與他人：附表一。
2. 為他人背書保證：無。
3. 年底持有有價證券情形：附表二。
4. 累積買進或賣出同一有價證券之金額達新台幣一億元或實收資本額百分之二十以上：無。
5. 取得不動產之金額達新台幣一億元或實收資本額百分之二十以上：無。
6. 處分不動產之金額達新台幣一億元或實收資本額百分之二十以上：無。
7. 與關係人進、銷貨之金額達新台幣一億元或實收資本額百分之二十以上：無。
8. 應收關係人款項達新台幣一億元或實收資本額百分之二十以上：無。
9. 被投資公司名稱、所在地區…等相關資訊：附表三。
10. 被投資公司從事衍生性金融商品交：無。

(三) 大陸投資資訊：

1. 大陸被投資公司名稱、主要營業項目、實收資本額、投資方式、資金匯出入情形、持股比例、投資損益、期末投資帳面價值、已匯回投資損益及赴大陸地區投資限額：無。
2. 與大陸被投資公司直接或間接由第三地區所發生下列之重大交易事項：無。

三一、營運部門財務資訊

提供給主要營運決策者用以分配資源及評量部門績效之資訊，著重於每一交付或提供之產品或勞務之種類。依財務會計準則公報第四十一號「營運部門資訊之揭露」之規定，本公司已於合併財務報表中依該公報之規定揭露部門別資訊。

三二、外幣金融資產及負債之匯率資訊

單位：除匯率外，餘係仟元

	一〇一年十二月三十一日		
	外	幣	匯
	率	新	台
	幣	幣	幣
<u>金 融 資 產</u>			
<u>貨幣性項目</u>			
歐 元	\$ 27	38.49	\$ 1,041
美 金	173	29.04	5,020
日 圓	1,732	0.34	583
人 民 幣	83	4.66	385
港 幣	43	3.75	161
<u>非貨幣性項目</u>			
美 金	138	30.53	4,216
<u>金 融 負 債</u>			
<u>貨幣性項目</u>			
美 金	80	29.04	2,323

一 〇 〇 年 十 二 月 三 十 一 日
外 幣 匯 率 新 台 幣

金 融 資 產

貨幣性項目

歐 元	\$ 28	39.18	\$ 1,094
美 金	401	30.28	12,143
日 圓	2,072	0.39	809
人 民 幣	183	4.81	878
港 幣	43	3.90	167

非貨幣性項目

美 金	178	30.53	5,437
-----	-----	-------	-------

金 融 負 債

貨幣性項目

美 金	112	30.28	3,302
-----	-----	-------	-------

中國電視事業股份有限公司及轉投資事業
資金貸與他人

民國一〇一一年度

附表一

單位：除另予註明者外，
餘係新台幣仟元

編號	貸出資金之公司	貸與對象	往來科目	年度最高餘額 (註三)	年底餘額	利率區間 (%)	資金貸與 性質 (註一)	業務往來金額	有短期融通資 金之必要原因	提列帳 呆帳	抵 備 金額	擔 名	保 稱 價		品 值	對個別對象 資金貸與總額 (註二)	與 金 限 額 (註三)
													橋	保			
1	中國電視公司	中國電視公司職 工福利委員會	其他資產— 其他	\$ 87,061	\$ 84,461	-	2.	\$ -	避免互助會資金 不足給付員工 離職互助金	\$ 84,461			-	\$ -		\$ 142,863	\$ 571,451
2	中視文化公司	國際視聽公司 (註四)	其他資產— 其他	4,350	4,350	-	2.	-	短期資金融通	4,350			-	-		13,722	54,888

註一：資金貸與性質如下：

1. 有業務往來者。
2. 有短期融通資金之必要者。

註二：個別對象資金貸與限額因短期融通資金之必要者，係依貸出資金公司淨值百分之十計算；若因業務往來者，則依雙方間業務往來計算。

註三：資金融通最高限額因短期融通資金之必要者，係依貸出資金公司淨值百分之四十計算；若因業務往來者，則依雙方間業務往來計算。

註四：國際視聽公司已於九十八年三月二十二日解散並已進入清算程序。

中國電視事業股份有限公司及轉投資事業
年底持有有價證券明細表

民國一〇一一年十二月三十一日

附表二

單位：新台幣千元

持有之公司	有價證券種類及名稱	與有價證券發行人之關係	帳列	科目	日	年	股數 / 單位數	帳面金額	金額持比率(%)	市價 / 股權淨值	備註
中國電視事業股份有限公司	股票	採權益法計價之被投資公司	採權益法計價之被投資公司	採權益法之長期股權投資	採權益法之長期股權投資	採權益法之長期股權投資	13,965,318	\$ 136,968	99.82	\$	註一
	股票	採權益法計價之被投資公司	採權益法計價之被投資公司	採權益法之長期股權投資	採權益法之長期股權投資	採權益法之長期股權投資	520,776	6,629	99.99		註六
	股票	採權益法計價之被投資公司	採權益法計價之被投資公司	採權益法之長期股權投資	採權益法之長期股權投資	採權益法之長期股權投資	3,420,204	376	99.94		註一
	股票	—	—	備供出售金融資產—非流動	備供出售金融資產—非流動	備供出售金融資產—非流動	2,063,648	11,763	-		註二
	股票	—	—	備供出售金融資產—非流動	備供出售金融資產—非流動	備供出售金融資產—非流動	167,389	742	-		註二
	股票	—	—	以成本衡量之金融資產—非流動	以成本衡量之金融資產—非流動	以成本衡量之金融資產—非流動	2,625,000	24,733	4.17		註四
	股票	—	—	以成本衡量之金融資產—非流動	以成本衡量之金融資產—非流動	以成本衡量之金融資產—非流動	1,066,000	10,660	5.00		註四
	股票	—	—	以成本衡量之金融資產—非流動	以成本衡量之金融資產—非流動	以成本衡量之金融資產—非流動	4,448,825	9,613	2.21		註四
	股票	—	—	以成本衡量之金融資產—非流動	以成本衡量之金融資產—非流動	以成本衡量之金融資產—非流動	3,058,823	9,500	14.71		註四
	股票	—	—	以成本衡量之金融資產—非流動	以成本衡量之金融資產—非流動	以成本衡量之金融資產—非流動	774,477	6,761	1.76		註四
	股票	—	—	以成本衡量之金融資產—非流動	以成本衡量之金融資產—非流動	以成本衡量之金融資產—非流動	527,362	7,202	3.38		註四
	股票	—	—	以成本衡量之金融資產—非流動	以成本衡量之金融資產—非流動	以成本衡量之金融資產—非流動	(註五)	4,216	2.02		註四
	股票	—	—	以成本衡量之金融資產—非流動	以成本衡量之金融資產—非流動	以成本衡量之金融資產—非流動	1,060,275	5,323	7.40		註四
	股票	—	—	以成本衡量之金融資產—非流動	以成本衡量之金融資產—非流動	以成本衡量之金融資產—非流動	254,510	1,210	2.32		註四
	股票	—	—	以成本衡量之金融資產—非流動	以成本衡量之金融資產—非流動	以成本衡量之金融資產—非流動	50,625	365	0.25		註四
	股票	—	—	以成本衡量之金融資產—非流動	以成本衡量之金融資產—非流動	以成本衡量之金融資產—非流動	9,375	83	0.19		註四
股票	—	—	以成本衡量之金融資產—非流動	以成本衡量之金融資產—非流動	以成本衡量之金融資產—非流動	8,596	-	0.07		註四	
股票	—	—	以成本衡量之金融資產—非流動	以成本衡量之金融資產—非流動	以成本衡量之金融資產—非流動	103,407	-	3.45		註四	

(接次頁)

(承前頁)

持 有 之 公 司	有 價 證 券 種 類 及 名 稱	與 有 價 證 券 發 行 人 之 關 係	帳 列 科 目	年 股 數 / 單 位 數 帳 面 金 額	持 股 比 率 (%)	市 價 / 股 權 淨 值	底 備	註
中 視 文 化 事 業 股 份 有 限 公 司	票 光 寶 科 技 股 份 有 限 公 司	-	公 平 價 值 變 動 列 入 損 益 之 金 融 資 產 - 流 動	38,251	-	\$ 1,475	1,475	註二
	台 灣 積 體 電 路 股 份 有 限 公 司	-	公 平 價 值 變 動 列 入 損 益 之 金 融 資 產 - 流 動	6,128	-	594	594	註二
	神 達 電 腦 股 份 有 限 公 司	-	公 平 價 值 變 動 列 入 損 益 之 金 融 資 產 - 流 動	937	-	10	10	註二
	受 益 憑 證 (基 金)	-	公 平 價 值 變 動 列 入 損 益 之 金 融 資 產 - 流 動	1,713,336	-	25,217	25,217	註三
	匯 豐 富 泰 二 號 債 券 基 金	-	公 平 價 值 變 動 列 入 損 益 之 金 融 資 產 - 流 動	890,575	-	17,785	17,785	註三
	匯 豐 安 富 平 衡 基 金	-	公 平 價 值 變 動 列 入 損 益 之 金 融 資 產 - 流 動	26,420	-	5,493	5,493	註三
	受 益 憑 證 (海 外 基 金)	-	公 平 價 值 變 動 列 入 損 益 之 金 融 資 產 - 流 動	135,796	-	3,092	3,092	註三
	美 林 日 本 富 蘭 克 林 坦 伯 頓 受 益 憑 證 (基 金)	-	公 平 價 值 變 動 列 入 損 益 之 金 融 資 產 - 流 動					
	匯 豐 龍 騰 電 子 股 票 基 金	-	公 平 價 值 變 動 列 入 損 益 之 金 融 資 產 - 流 動					
	中 視 資 訊 科 技 股 份 有 限 公 司	票 鈺 德 科 技 股 份 有 限 公 司	-	備 供 出 售 金 融 資 產 - 非 流 動	1,186,439	0.54	6,762	6,762
銖 德 科 技 股 份 有 限 公 司		-	備 供 出 售 金 融 資 產 - 非 流 動	499,955	0.02	1,985	1,985	註二
勝 麗 國 際 股 份 有 限 公 司		-	備 供 出 售 金 融 資 產 - 非 流 動	22,609	0.11	100	100	註二
中 國 電 視 事 業 股 份 有 限 公 司		本 公 司 之 母 公 司	備 供 出 售 金 融 資 產 - 非 流 動	59,299	0.04	955	955	註二
票 水 靈 科 技 股 份 有 限 公 司		-	以 成 本 衡 量 之 金 融 資 產 - 非 流 動	459,029	3.86	-	-	註四
就 業 情 報 資 訊 股 份 有 限 公 司		-	以 成 本 衡 量 之 金 融 資 產 - 非 流 動	75,337	0.48	-	-	註四
票 就 業 情 報 資 訊 股 份 有 限 公 司		-	以 成 本 衡 量 之 金 融 資 產 - 非 流 動	452,025	2.90	-	-	註四
水 靈 科 技 股 份 有 限 公 司		-	以 成 本 衡 量 之 金 融 資 產 - 非 流 動	459,029	3.86	-	-	註四
東 捷 資 訊 服 務 股 份 有 限 公 司		-	以 成 本 衡 量 之 金 融 資 產 - 非 流 動	50,625	0.25	-	-	註四
華 文 網 股 份 有 限 公 司		-	以 成 本 衡 量 之 金 融 資 產 - 非 流 動	9,375	0.19	-	-	註四

註一：係按經會計師查核一〇一一年度之財務報表計算。

註二：係按一〇一一年十二月三十一日收盤價計算。

註三：係按一〇一一年十二月三十一日之基金淨值計算。

註四：以成本衡量之金融資產因公平價值無法可靠衡量，故以成本衡量。

註五：海外創投基金公司，持有普通股 1,000 股及特別股 3,595 股。

註六：係按未經會計師查核一〇一一年度之財務報表計算，已於一〇一一年十一月十三日解散並已進入清算程序。

中國電視事業股份有限公司及轉投資事業
被投資公司名稱、所在地區.....等相關資訊

民國一〇一一年度

附表三

單位：除另予註明者外，
餘係新台幣千元

投資公司名稱	被投資公司名稱	所在地區	主要營業項目	原一〇一一年十二月三十一日	投資金一〇一〇年十二月三十一日	年股額	年底		持有		被投資公司本期損失	本期認列之損失	備註
							數比率(%)	帳面金額	帳面金額	金額			
中國電視公司	中視文化事業股份有限公司	台灣	廣播電視節目之策劃業	\$ 13,886	\$ 89,084	13,965,318	99.82	\$ 136,004	(\$ 3,178)	(\$ 3,172)		註一	
	中視資訊科技股份有限公司	台灣	資訊軟體業	10,009	10,009	3,420,204	99.94	376	(6,640)	(4,761)		註一	
	中視投資股份有限公司	台灣	一般投資業	5,208	5,208	520,776	99.99	6,629	(215)	(215)		註二	
	國際視聽傳播股份有限公司	台灣	視聽資料銷售業	26,990	26,990	-	-	-	-	-		註三	

註一：按被投資公司同期間經會計師查核之財務報表計算。

註二：中視投資公司已於一〇一一年十一月十三日解散並已進入清算程序。

註三：國際視聽公司已於九十八年三月二十三日解散並已進入清算程序。

關係企業合併財務報表聲明書

本公司及子公司民國一〇一年度依「關係企業合併營業報告書關係企業合併財務報表及關係報告書編製準則」應納入編製關係企業合併財務報表之公司與依修訂後財務會計準則公報第七號應納入編製母子公司合併財務報表之公司均相同，且關係企業合併財務報表所應揭露相關資訊於前揭母子公司合併財務報表中均已揭露，爰不再另行編製關係企業合併財務報表。
特此聲明

公司名稱：中國電視事業股份有限公司

負責人：林 聖 芬



中 華 民 國 一 〇 二 年 三 月 二 十 五 日

會計師查核報告

中國電視事業股份有限公司 公鑒：

中國電視事業股份有限公司及其子公司民國一〇一年及一〇〇年十二月三十一日之合併資產負債表，暨民國一〇一年及一〇〇年一月一日至十二月三十一日之合併損益表、合併股東權益變動表及合併現金流量表，業經本會計師查核竣事。上開合併財務報表之編製係管理階層之責任，本會計師之責任則為根據查核結果對上開合併財務報表表示意見。

本會計師係依照會計師查核簽證財務報表規則及一般公認審計準則規劃並執行查核工作，以合理確信財務報表有無重大不實表達。此項查核工作包括以抽查方式獲取財務報表所列金額及所揭露事項之查核證據、評估管理階層編製財務報表所採用之會計原則及所作之重大會計估計，暨評估財務報表整體之表達。本會計師相信此項查核工作可對所表示之意見提供合理之依據。

依本會計師之意見，第一段所述合併財務報表在所有重大方面係依照證券發行人財務報告編製準則暨一般公認會計原則編製，足以允當表達中國電視事業股份有限公司及其子公司民國一〇一年及一〇〇年十二月三十一日之財務狀況，暨民國一〇一及一〇〇年度之合併經營成果與合併現金流量。

勤業眾信聯合會計師事務所
會計師 林 安 惠

會計師 陳 清 祥

林安惠



陳清祥



財政部證券暨期貨管理委員會核准文號
台財證六字第 0920123784 號

財政部證券暨期貨管理委員會核准文號
台財證六字第 0920123784 號

中 華 民 國 一 〇 二 年 三 月 二 十 五 日



中國醫藥股份有限公司
 民國一〇一〇年十二月三十一日

單位：除每股面額為新台幣
 元外，餘係仟元

代碼	資產	一〇一〇年十二月三十一日		一〇〇九年十二月三十一日		權益
		金額	%	金額	%	
1100	流動資產	\$ 257,069	5	\$ 1,400,000	29	\$ 1,539,000
1310	現金(附註四)			9,122		423
1310	公平價值變動列入損益之金融資產-流動(附註二及五)	53,666	1	135,773	3	150,481
1120	應收票據-淨額(附註二、三及六)	12,478		14,006		4,989
1140	應收帳款-淨額(附註二、三及七)	228,135	5	121,110	3	143,617
1150	應從關係人款項(附註二及六)	9,094		6,018		9,980
1210	存貨(附註二及八)	22,713	1	72,195	2	57,449
1260	預付款項(附註二及六)	34,695	1	8,795		9,862
1275	待攤項目-淨額(附註二、九及二六)	126,223	3	150,343	3	191,580
1298	其他流動資產(附註二、二四及二六)	34,479	1	1,767,019	37	1,915,801
11XX	流動資產合計	778,552	16	750,000	16	750,000
1450	長期投資	21,352	1	68,852	1	97,089
1480	備供出售金融資產-非流動(附註二及十一)			818,852	17	847,089
14XX	以成本衡量之金融資產-非流動(附註二、十二及一九)	92,169	2	516,278	11	516,278
	長期投資合計	113,521	3			
	固定資產(附註二、十三、十九、二七及二八)					
1501	成本					
1521	土地	442,685	9	230,250	5	235,579
1531	房屋及建築物	1,935,771	41	5,224		3,988
1551	機器設備	1,076,615	23	235,474	5	239,567
1561	運輸設備	5,267				
1561	辦公設備	6,863				
1631	租賃改良	74,313	2	3,337,623	70	3,518,735
1681	其他設備	166,256	3			
15X1	成本合計	3,708,270	78	1,327,246	28	1,327,246
15X8	土地重估增值	1,167,363	24			
15X9	成本及重估增值	4,875,633	102	2,420		2,420
15X9	減：累計折舊	(1,686,572)	(35)	509		509
1672	預付設備款	3,189,056	67	2,929		2,929
1671	預付土地款	17,333				
15XX	固定資產淨額	3,206,389	67			
	其他資產					
1800	出租資產(附註二、十三、十四及二七)	321,117	7	10,744		10,744
1810	閒置資產(附註二、十三、十五及二七)	329,404	7	(97,014)	(2)	(97,319)
1888	其他(附註二、二十、二四及二六)	17,529		3,804		1,494
18XX	其他資產合計	668,050	14	448,868	10	448,868
	資產總計	\$ 4,766,512	100	\$ 4,766,512	100	\$ 5,044,788
	負債及股東權益總計	\$ 5,044,788	100	\$ 5,044,788	100	\$ 5,044,788
	負債					
	短期銀行借款(附註十六及二七)					
	應付票據					
	應付帳款					
	應付關係人款項(附註二六)					
	應付費用(附註十七及二六)					
	應付設備款					
	其他流動負債					
	流動負債合計					
	長期債務					
	長期借款(附註十八及二七)					
	長期應收款(附註二及十九)					
	長期負債合計					
	各項準備					
	土地增值稅準備(附註二及十三)					
	其他負債					
	預計退休金負債(附註二及二十)					
	存入保證金(附註二六)					
	其他負債合計					
	負債合計					
	股本-每股面額10元,額定364,188仟股,發行132,725仟股					
	資本公積					
	庫藏股票交易					
	因長期股權投資而產生					
	資本公積合計					
	累積虧損					
	待彌補虧損					
	股東權益其他項目					
	累積計算調整數					
	未認列為退休金成本之淨損失					
	金融商品之未實現利益					
	未實現重估增值					
	庫藏股票-50仟股					
	股東權益其他項目合計					
	少數股權					
	股東權益合計					
	負債及股東權益總計					

後附之附註係本合併財務報表之一部分。



經理人：李泰臨



董事長：林聖芬



會計主管：陳淑雯

中國電視事業股份有限公司及子公司

合併損益表

民國一〇一及一〇〇年一月一日至十二月三十一日

單位：除每股純損為新台幣元外，餘係仟元

代碼		一〇一一年度		一〇〇一年度	
		金額	%	金額	%
4000	營業收入（附註二及二六）	\$ 1,477,037	100	\$ 1,555,254	100
5000	營業成本（附註二五及二六）	1,347,031	91	1,301,636	84
5910	營業毛利	130,006	9	253,618	16
	營業費用（附註二五及二六）				
6100	推銷費用	199,273	14	248,773	16
6200	管理費用	136,296	9	145,757	9
6000	營業費用合計	335,569	23	394,530	25
6900	營業損失	(205,563)	(14)	(140,912)	(9)
	營業外收入及利益				
7210	租金收入（附註二六）	56,025	4	61,866	4
7122	股利收入	47,090	3	21,082	1
7110	利息收入	1,920	-	2,433	-
7310	金融資產評價淨益（附註二、五、十一及十二）	654	-	-	-
7160	兌換淨益（附註二）	-	-	987	-
7480	其他（附註二、十九及二六）	41,241	3	48,754	3
7100	營業外收入及利益合計	146,930	10	135,122	8
	營業外費用及損失				
7510	利息費用（附註二六）	29,154	2	31,687	2
7560	兌換淨損（附註二）	466	-	-	-
7640	金融資產評價淨損（附註二、五及十二）	-	-	3,655	-
7530	處分固定資產損失（附註二）	-	-	21	-
7880	其他（附註二及二五）	10,282	1	13,344	1
7500	營業外費用及損失合計	39,902	3	48,707	3

（接次頁）

(承前頁)

代碼	一〇一年度		一〇〇年度		
	金額	%	金額	%	
7900	合併稅前損失	(\$ 98,535)	(7)	(\$ 54,497)	(4)
8110	所得稅費用 (附註二及二四)	(1,107)	-	(2,111)	-
9600	合併總純損	(\$ 99,642)	(7)	(\$ 56,608)	(4)
	歸屬予：				
9601	母公司股東	(\$ 99,633)	(7)	(\$ 56,424)	(4)
9602	少數股權	(9)	-	(184)	-
		(\$ 99,642)	(7)	(\$ 56,608)	(4)

代碼	稅前		稅後		
	稅	後	稅	後	
	合併每股純損 (附註二三)				
9750	合併基本每股純損	(\$ 0.75)	(\$ 0.75)	(\$ 0.43)	(\$ 0.43)

假設子公司買賣及持有母公司股票不視為庫藏股票而作為投資時之擬制資料 (附註二二及二三)：

	一〇一年度		一〇〇年度	
	稅前	稅後	稅前	稅後
合併純損	(\$ 99,633)	(\$ 99,633)	(\$ 52,053)	(\$ 52,053)
合併基本每股純損	(\$ 0.75)	(\$ 0.75)	(\$ 0.39)	(\$ 0.39)

後附之附註係本合併財務報表之一部分。

董事長：林聖芬



經理人：李泰臨



會計主管：陳淑雯



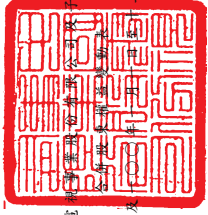

中國電信股份有限公司

民國一〇一年一月三十一日

單位：新台幣千元

	資本公積 (附註二、二一及二二)		累積虧損		股東權益		其他		項		目	
	本額	因長期股權投資而產生	待彌補虧損	金融商品之未實現重估增值	未認列為退休基金成本之淨損失	實現 (損) 益	未實現重估增值	庫藏股	股票	少數		股東權益合計
股數 (千股)	金額	金額	金額	金額	金額	金額	金額	金額	金額	金額	金額	
一〇〇年一月一日餘額	132,725	\$ 1,327,246	-	\$ -	\$ 509	\$ 509	\$ 10,744	\$ 22,820	\$ 448,868	\$ 3,746	\$ 22,064	\$ 1,631,423
子公司處分本公司持股之庫藏股票影響數	-	-	2,420	-	-	2,420	-	813	-	2,911	-	6,144
本公司增加子公司持股比例之庫藏股變動影響數	-	-	-	-	-	-	-	60	-	(105)	-	(165)
一〇〇年度合併純損	-	-	-	(56,424)	-	(56,424)	-	-	-	-	(184)	(56,608)
少數股權變動	-	-	-	-	-	-	-	-	-	-	(21,473)	(21,473)
未認列為退休基金成本之淨損失變動	-	-	-	-	-	-	(10,135)	-	-	-	-	(10,135)
依持股比例認列被投資公司之未認列為退休基金成本之淨損失	-	-	-	-	-	-	(1,054)	-	-	-	-	(1,054)
備供出售金融資產未實現損益變動	-	-	-	-	-	-	(22,079)	-	-	-	-	(22,079)
一〇〇年十二月三十一日餘額	132,725	1,327,246	2,420	(167,376)	509	2,929	10,744	1,494	448,868	(940)	407	1,526,053
一〇一年度合併純損	-	-	-	(99,633)	-	-	-	-	-	-	(9)	(99,642)
少數股權變動	-	-	-	-	-	-	-	-	-	-	(137)	(137)
未認列為退休基金成本之淨損失變動	-	-	-	-	-	-	-	-	-	-	-	291
依持股比例認列被投資公司之未認列為退休基金成本之淨損失	-	-	-	-	-	-	-	-	-	-	-	14
備供出售金融資產未實現損益變動	-	-	-	-	-	-	-	2,310	-	-	-	2,310
一〇一年一月三十一日餘額	132,725	1,327,246	2,420	(267,009)	509	2,929	10,744	3,804	448,868	(940)	261	1,428,889

後附之附註係本合併財務報表之一部分。



董事長：林聖芬



經理人：李春臨



會計主管：陳淑雯

中國電視事業股份有限公司及子公司

合併現金流量表

民國一〇一年及一〇〇年一月一日至十二月三十一日

單位：新台幣仟元

	一〇一年度	一〇〇年度
營業活動之現金流量		
合併總純損	(\$ 99,642)	(\$ 56,608)
折 舊	195,172	200,877
提列呆帳損失	3,465	6,156
金融資產評價淨損(益)	(654)	3,655
處分固定資產淨損	-	21
子公司處分本公司持股之股票未實現跌價損失之轉列影響數	-	813
遞延所得稅	-	198
長期遞延收入減少	(28,237)	(28,607)
支付退休金負債	(5,024)	(8,753)
其 他	-	(262)
資產及負債之淨變動		
應收票據	(3,139)	1,200
應收帳款	16,067	(59,035)
應收關係人款項	(158)	2,716
存 貨	(2,823)	(15,531)
預付款項	(18,407)	14,459
待播節目	24,120	32,378
其他流動資產	(1,603)	(14,856)
應付票據	8,699	(6,270)
應付帳款	(14,708)	7,858
應付關係人款項	9,017	831
應付費用	(22,507)	11,362
預收款項	14,746	29,447
其他流動負債	(1,067)	651
營業活動之淨現金流入	<u>73,317</u>	<u>122,700</u>
投資活動之現金流量		
以成本衡量之金融資產減資退回股款	6,803	30,145
以成本衡量之金融資產清算分配	-	462
購置固定資產價款	(99,648)	(82,204)

(接次頁)

(承前頁)

	一〇一一年度	一〇〇年度
預付土地款退回款	\$ 13,810	\$ -
其他資產增加	(3,380)	(1,798)
投資活動之淨現金流出	(82,415)	(53,395)
融資活動之現金流量		
短期銀行借款增加(減少)	(139,000)	1,339,000
其他短期借款—關係人減少	-	(1,489,000)
存入保證金增加	1,236	301
處分庫藏股票價款	-	5,331
少數股權減少	(137)	(21,347)
融資活動之淨現金流出	(137,901)	(165,715)
現金淨減少	(146,999)	(96,410)
年初現金餘額	404,068	500,478
年底現金餘額	\$ 257,069	\$ 404,068
不影響現金流量之投資活動：		
固定資產轉列出租資產	\$ -	\$ 54,831
現金流量資訊之補充揭露：		
支付利息(不含資本化利息)	\$ 28,861	\$ 32,619
支付所得稅	\$ 1,421	\$ 2,250
部分影響現金流量之投資活動：		
購置固定資產	\$ 95,686	\$ 55,188
應付設備款減少	3,962	27,016
支付現金	\$ 99,648	\$ 82,204

後附之附註係本合併財務報表之一部分。

董事長：林聖芬



經理人：李泰臨



會計主管：陳淑雯



中國電視事業股份有限公司及子公司

合併財務報表附註

民國一〇一及一〇〇年度

(除另予註明者外，金額係以新台幣仟元為單位)

一、公司沿革及營業

中國電視事業股份有限公司(本公司)設立於五十七年十月二十四日，主要經營製作播映並發行電視節目、製作並播映電視廣告及國際電視節目之轉播及供應事項等。

本公司股票於八十八年八月九日起於台灣證券交易所上市買賣。

截至一〇一及一〇〇年底，本公司及子公司員工人數分別為 491 人及 498 人。

二、重要會計政策之彙總說明

本合併財務報表係依照證券發行人財務報告編製準則及一般公認會計原則編製。

重要會計政策彙總說明如下：

(一) 合併財務報表編製準則

本公司及子公司之合併財務報表係依據新修訂後財務會計準則公報第七號「合併財務報表」規定，將有控制能力之所有被投資公司列入合併財務報表編製個體，因是，一〇一及一〇〇年度合併財務報表係包括本公司、中視文化公司、中視資訊公司及中視投資公司。於編製合併財務報表時，本公司及子公司間重大交易及其餘額，均予以銷除。列入合併財務報表之子公司，除中視投資公司已於一〇一年十一月十三日解散並已進入清算程序而未經會計師查核外，餘係依據經會計師查核之財務報表列入。本公司管理當局認為上述公司倘按經會計師查核之財務報表列入，其影響並不重大。

列入合併財務報表之子公司及其業務性質如下：

公司名稱	子公司名稱	業務性質	所 持 股 權 百 分 比		說 明
			一〇一年十二月三十一日	一〇〇年十二月三十一日	
本公司	中視文化事業股份有限公司 (中視文化公司)	廣播、電視節目之策劃製作、錄音帶、錄影帶、電視影片之製作、圖書之編輯、出版、發行等文化事業	99.82%	99.82%	七十三年十月十七日成立於台灣
本公司	中視資訊科技股份有限公司 (中視資訊公司)	資訊軟體服務業、電視節目製作業等	99.94%	99.94%	八十八年四月十二日成立於台灣
本公司	中視投資股份有限公司 (中視投資公司)	一般投資業	99.99%	99.99%	八十八年九月九日成立於台灣，已於一〇一年十一月十三日解散並已進入清算程序

(二) 外幣交易及外幣財務報表之換算

非衍生性商品之外幣交易所產生之各項外幣資產、負債、收入或費用，按交易日之即期匯率折算新台幣金額入帳。外幣資產及負債實際收付結清時所產生之兌換差額，作為當年度損益。

資產負債表日之外幣貨幣性資產或負債，按該日即期匯率予以調整，兌換差額列為當年度損益。

資產負債表日之外幣非貨幣性資產或負債，依公平價值衡量者，按該日即期匯率調整，所產生之兌換差額，屬公平價值變動認列為當年度損益者，列為當年度損益。以成本衡量者，則按交易日之歷史匯率衡量。

(三) 會計估計

依照前述準則及原則編製財務報表時，本公司及子公司對於備抵呆帳、存貨跌價損失、固定資產折舊、所得稅、資產減損、退休金、員工分紅及董監酬勞費用等之提列，必須使用合理之估計金額，因估計涉及判斷，實際結果可能有所差異。

(四) 資產與負債區分流動與非流動之標準

流動資產包括現金及預期於資產負債表日後一年內變現之資產；固定資產及其他不屬於流動資產之資產為非流動資產。流動負

債為須於資產負債表日後一年內清償之負債，負債不屬於流動負債者為非流動負債。

(五) 公平價值變動列入損益之金融資產

公平價值變動列入損益之金融商品為交易目的之金融資產。本公司及子公司成為金融商品合約之一方時，認列金融資產；於合約權利喪失控制時，除列金融資產。

原始認列時，係以公平價值加計交易成本衡量，續後評價時，以公平價值衡量且公平價值變動認列為當年度損益。金融商品除列時，出售所得價款或支付金額與帳面價值之差額，計入當年度損益。依交易慣例購買或出售金融資產時，採用交易日會計處理。

投資後所收到之現金股利（含投資年度收到者），於除息日認列收益。股票股利不列為投資收益，僅註記股數增加，並按增加後之總股數重新計算每股成本。

公平價值之基礎：上市證券係資產負債表日之收盤價；開放型基金受益憑證係依資產負債表日之淨資產價值。

(六) 應收帳款之減損評估

本公司及子公司對於應收帳款係於每一資產負債表日評估其減損跡象，當有客觀證據顯示，因應收帳款原始認列後發生之單一或多項事件，致使應收帳款之估計未來現金流量受影響者，該應收帳款則視為已減損。客觀之減損證據可能包含：

1. 債務人發生顯著財務困難；或
2. 應收帳款發生逾期之情形；或
3. 債務人很有可能倒閉或進行其他財務重整。

針對某些應收款項經個別評估未有減損後，另再以組合基礎來評估減損。應收帳款組合之客觀減損證據可能包含本公司及子公司過去收款經驗、該組合之延遲付款增加情況，以及與應收帳款違約有關之可觀察全國性或區域性經濟情勢變化。

應收款帳之帳面金額係藉由備抵評價科目調降。當應收款項視為無法回收時，係沖銷備抵評價科目。原先已沖銷而後續回收之款

項係貸記備抵評價科目。備抵評價科目帳面金額之變動認列為呆帳損失。

(七) 存 貨

存貨係包括物料及商品。存貨係以成本與淨變現價值孰低計價，比較成本與淨變現價值時除同類別存貨外係以個別項目為基礎。淨變現價值係指在正常情況下之估計售價減除至完工尚需投入之成本及銷售費用後之餘額。存貨成本之計算以實際投入成本為入帳基礎。

勞務存貨之成本為其生產成本，該成本主要為直接提供勞務者之人工成本及可歸屬之製造費用。勞務存貨之成本不包含預期利潤及其他無法直接歸屬之費用，存貨係以成本與淨變現價值孰低計價。勞務存貨成本之計算採用個別認定法。

(八) 待播節目

待播節目係待播影片、待播節目及在製節目。待播影片、待播節目以成本為入帳，並以個別節目為基礎攤銷轉列成本。年底並以未攤銷成本與淨變現價值孰低評價。在製節目以實際投入成本為入帳基礎，並以成本與淨變現價值孰低法評價。

(九) 採權益法之長期股權投資

本公司及子公司對被投資公司持有表決權股份達百分之二十以上或具有重大影響力者，採用權益法評價。

投資損益之認列係以投資成本加（或減）按持股比例認列被投資公司之純益（或純損）計算。被投資公司發生純益（或純損）時，認列投資利益（或損失）；發放現金股利時則作為投資成本減項。

收到股票股利不列為投資收益，僅註記股數增加，並按增加後之總股數重新計算每股成本。

(十) 備供出售金融資產

備供出售金融資產於原始認列時，以公平價值衡量，並加計取得之交易成本；後續評價以公平價值衡量，且其價值變動列為股東權益調整項目，累積之利益或損失於金融資產除列時，列入當年度損益。依交易慣例購買或出售金融資產時，採用交易日會計處理。

公平價值之基礎：上市（櫃）證券係資產負債表日之收盤價。

現金股利於除息日認列收益，但依據投資前淨利宣告之部分，係自投資成本減除。股票股利不列為投資收益，僅註記股數增加，並按增加後之總股數重新計算每股成本。

若有減損之客觀證據，則認列減損損失。若後續期間減損金額減少，備供出售權益商品之減損減少金額認列為股東權益調整項目。

(十一) 以成本衡量之金融資產

無法可靠衡量公平價值之權益商品投資，包括未上市（櫃）股票及興櫃股票，以原始認列之成本衡量。現金股利於除息日認列收益，但依據投資前淨利宣告之部分，係自投資成本減除。股票股利不列為投資收益，僅註記股數增加，並按增加後之總股數重新計算每股成本。若有減損之客觀證據，則認列減損損失，此減損損失不得迴轉。

(十二) 固定資產及出租資產

固定資產及出租資產係按成本加重估增值減累計折舊及累計減損計價。重大之更新及改良作為資本支出；修理及維護支出則作為當年度費用。

土地辦理重估者，除增列土地重估資產之增值金額，並將土地增值準備列入長期負債外，淨額則帳列股東權益其他項目項下。

折舊採用直線法依下列耐用年限計提：房屋及建築物，四十五至六十年；機器設備，五至八年；運輸設備，三至五年；辦公設備，三至八年；租賃改良，五至十年；其他設備，三至八年。耐用年限屆滿仍繼續使用之固定資產，則就其殘值按重行估計可使用年數繼續提列折舊。

固定資產及出租資產出售或報廢時，其相關成本（含重估增值）、累計折舊、累計減損及未實現重估增值均自帳上予以減除。處分之利益或損失，依其性質列為當年度之營業外收入及利益或費用及損失。

(十三) 閒置資產

閒置未使用之固定資產，按淨公平價值或帳面價值較低者轉列閒置資產，並將原科目之成本與累計折舊沖銷，差額認列損失。

(十四) 資產減損

倘資產（主要為固定資產、出租資產、採權益法之長期股權投資及閒置資產）以其相關可回收金額衡量帳面價值有重大減損時，就其減損部分認列損失。嗣後若資產可回收金額增加時，將減損損失之迴轉認列為利益，惟資產於減損損失迴轉後之帳面價值，不得超過該項資產在未認列減損損失之情況下，減除應攤銷折舊後之帳面價值。已依法令規定辦理重估價者，則其減損先減少股東權益項下之未實現重估增值，不足數再認列損失；迴轉時，就原認列為損失之範圍內先認列利益，餘額再轉回未實現重估增值。

(十五) 政府補助收入

本公司取得政府之補助，其已實現部分列為當年度之營業外收入及利益，其與折舊性資產有關者，則按該折舊性資產之耐用年限，依折舊費用之提列比率分期認列，其未實現者，帳列長期遞延收入。

(十六) 退休金

屬確定給付退休辦法之退休金係按精算結果認列；屬確定提撥退休辦法之退休金，係於員工提供服務之期間，將應提撥之退休金數額認列為當年度費用。

確定給付退休辦法發生縮減或清償時，將縮減或清償損益列入當年度之淨退休金成本。

(十七) 庫藏股票

處分時，處分價格若高於帳面價值，其差額作為資本公積—庫藏股交易；若低於帳面價值，其差額沖抵同種類庫藏股票之交易所產生之資本公積，如有不足則沖抵未分配盈餘。

子公司持有本公司股票自長期投資重分類為庫藏股票，並以九十一年初子公司帳列轉投資本公司之帳面價值為入帳基礎。

(十八) 所得稅

所得稅係作跨期間之分攤。即將可減除暫時性差異之所得稅影響數認列為遞延所得稅資產，並評估其可實現性，認列備抵評價金額；而應課稅暫時性差異之所得稅影響數則認列為遞延所得稅負債。遞延所得稅資產或負債依其相關資產或負債之分類劃分為流動或非流動項目，無相關資產或負債者，依預期回轉期間劃分為流動或非流動項目。

購置設備或技術、研究發展、人才培訓及股權投資等所產生之所得稅抵減，採當期認列法處理。

以前年度應付所得稅之調整，列入當年度所得稅。

依所得稅法規定計算之未分配盈餘加徵百分之十所得稅，列為股東會決議年度之所得稅費用。

(十九) 收入之認列

本公司及子公司收入係於獲利過程已完成且已實現或可實現時認列，並依配合原則，將收入及其相關成本同時認列。廣告收入按播映完成認列收入，節目授權收入及新聞銷售收入係依合約之實質內容，按權責發生基礎認列收入。專案收入及其他收入則依應計基礎於服務提供或貨物所有權顯著風險移轉予客戶時認列。

營業收入係按本公司及子公司與客戶所協議交易對價（考量折扣後）之公平價值衡量；惟營業收入之對價為一年期以內之應收款時，其公平價值與到期值差異不大且交易量頻繁，則不按設算利率計算公平價值。

(二十) 重分類

一〇〇年度之合併財務報表若干項目經重分類，俾配合一〇一一年度合併財務報表之表達。

三、會計變動之理由及其影響

金融商品之會計處理

本公司及子公司自一〇〇年一月一日起採用新修訂之財務會計準則公報第三十四號「金融商品之會計處理準則」。主要之修訂為將原始

產生之放款及應收款納入公報適用範圍。此項會計變動，對於一〇〇年度合併財務報表無重大影響。

營運部門資訊之揭露

本公司及子公司自一〇〇年一月一日起，採用新發布之財務會計準則公報第四十一號「營運部門資訊之揭露」。該公報之規定係以管理階層制定營運事項決策時所使用之企業組成部分相關資訊為基礎，營運部門之辨識則以主要營運決策者定期複核用以分配資源予部門與評量績效之內部報告為基礎。該公報係取代財務會計準則公報第二十號「部門別財務資訊之揭露」，採用該公報對本公司及子公司部門別資訊之報導方式並無重大影響。

四、現金

	一〇一年 十二月三十一日	一〇〇年 十二月三十一日
庫存現金及週轉金	\$ 4,093	\$ 4,571
活期存款	138,279	163,318
支票存款	62,512	76,954
定期存款，年利率一〇一年 0.88-1.345%，一〇〇年 0.39-1.345%	52,185	159,225
	<u>\$257,069</u>	<u>\$404,068</u>

一〇一及一〇〇年十二月三十一日，無到期日在一年以後之銀行定期存款。

五、公平價值變動列入損益之金融資產－流動

	一〇一年 十二月三十一日	一〇〇年 十二月三十一日
<u>交易目的金融資產</u>		
受益憑證－債券型基金	\$ 25,217	\$ 25,056
受益憑證－平衡型基金	17,785	16,654
受益憑證－海外基金	5,493	5,327
受益憑證－股票型基金	3,092	2,822
國內上市股票	2,079	1,771
	<u>\$ 53,666</u>	<u>\$ 51,630</u>

子公司於一〇一及一〇〇年度因公平價值變動列入損益之金融資產產生之淨益（損）分別為 2,036 仟元及 (2,421) 仟元。

六、應收票據－淨額

	一〇一年 十二月三十一日	一〇〇年 十二月三十一日
應收票據	\$ 12,660	\$ 9,521
減：備抵呆帳	<u>182</u>	<u>205</u>
	<u>\$ 12,478</u>	<u>\$ 9,316</u>

本公司及子公司備抵呆帳之變動情形如下：

	一〇一年度	一〇〇年度
年初餘額	\$ 205	\$ 205
減：本年度迴轉	<u>23</u>	<u>-</u>
年底餘額	<u>\$ 182</u>	<u>\$ 205</u>

七、應收帳款－淨額

	一〇一年 十二月三十一日	一〇〇年 十二月三十一日
應收帳款	\$231,565	\$248,060
減：備抵呆帳	<u>3,430</u>	<u>3,816</u>
	<u>\$228,135</u>	<u>\$244,244</u>

本公司及子公司備抵呆帳之變動情形如下：

	一〇一年度		一〇〇年度	
	應收帳款	其他應收款	應收帳款	其他應收款
年初餘額	\$ 3,816	\$ 3,570	\$ 1,107	\$ 1,695
加：本年度提列	42	3,446	2,709	3,447
減：本年度沖銷	<u>428</u>	<u>-</u>	<u>-</u>	<u>1,572</u>
年底餘額	<u>\$ 3,430</u>	<u>\$ 7,016</u>	<u>\$ 3,816</u>	<u>\$ 3,570</u>

八、存 貨

	一〇一年 十二月三十一日	一〇〇年 十二月三十一日
勞務存貨	\$ 22,403	\$ 19,486
商 品	<u>310</u>	<u>404</u>
	<u>\$ 22,713</u>	<u>\$ 19,890</u>

一〇一年及一〇〇年十二月三十一日之備抵存貨跌價損失分別為 28,967 仟元及 29,007 仟元。

九、待播節目－淨額

	一〇一年 十二月三十一日	一〇〇年 十二月三十一日
待播影片	\$164,643	\$162,448
待播節目	150,706	177,966
在製節目	<u>1,488</u>	<u>1,488</u>
	316,837	341,902
減：累計減損	<u>190,614</u>	<u>191,559</u>
	<u>\$126,223</u>	<u>\$150,343</u>

十、採權益法之長期股權投資

本公司及子公司投資於國際視聽傳播股份有限公司之持股比例超過 20% 採權益法評價，由於本公司及子公司並無意圖繼續支持該公司，已於九十三年底認列投資損失至帳面餘額零止。該公司已於九十八年三月二十三日解散並已進入清算程序。

十一、備供出售金融資產－非流動

	一〇一年 十二月三十一日	一〇〇年 十二月三十一日
國內上市（櫃）股票	<u>\$ 21,352</u>	<u>\$ 19,221</u>

本公司一〇一年度因金融資產公平市價持續跌落，經評估認列投資損失 179 仟元，帳列金融資產評價淨益項下。

十二、以成本衡量之金融資產－非流動

	一〇一年 十二月三十一日	一〇〇年 十二月三十一日
國內興櫃普通股	\$ -	\$ 9,613
國內非上市（櫃）普通股	87,953	85,125
國外非上市（櫃）普通股及特別股	<u>4,216</u>	<u>5,437</u>
	<u>\$ 92,169</u>	<u>\$100,175</u>

本公司及子公司所持有之上述股票投資，因無活絡市場公開報價且其公平價值無法可靠衡量，故以成本衡量。

本公司及子公司部分以成本衡量之金融資產，因其產生重大營運危機或因其營運持續產生虧損，致股權淨值偏低，本公司及子公司經評估結果，認為投資之價值確已減損，且回復之希望甚小，於一〇一

及一〇〇年度認列投資損失分別為1,203仟元及1,234仟元，分別帳列於金融資產評價淨益及金融資產評價淨損項下。

十三、固定資產

成本	年 度										
	土地	房屋及建築物	機器設備	運輸設備	辦公設備	租賃改良	其他設備	土地重估增值	預付設備款	預付土地款	合計
年初餘額	\$ 419,220	\$ 1,935,771	\$ 995,260	\$ 1,910	\$ 6,927	\$ 74,313	\$ 161,904	\$ 1,167,363	\$ 11,436	\$ 37,275	\$ 4,811,379
本年度增加	-	-	26,283	3,357	34	-	4,955	-	61,057	-	95,686
重分類	23,465	-	55,160	-	-	-	-	-	(55,160)	(23,465)	-
本年度減少	-	-	88	-	98	-	103	-	-	13,810	14,099
年底餘額	<u>442,685</u>	<u>1,935,771</u>	<u>1,076,615</u>	<u>5,267</u>	<u>6,863</u>	<u>74,313</u>	<u>166,756</u>	<u>1,167,363</u>	<u>17,333</u>	<u>-</u>	<u>4,892,966</u>
累計折舊	-	-	-	-	-	-	-	-	-	-	-
年初餘額	-	769,398	567,571	480	4,716	52,854	104,971	-	-	-	1,499,990
本年度增加	-	36,787	99,756	552	568	14,879	34,334	-	-	-	186,876
本年度減少	-	-	88	-	98	-	103	-	-	-	289
年底餘額	-	<u>806,185</u>	<u>667,239</u>	<u>1,032</u>	<u>5,186</u>	<u>67,733</u>	<u>139,202</u>	<u>-</u>	<u>-</u>	<u>-</u>	<u>1,686,572</u>
年底淨額	<u>\$ 442,685</u>	<u>\$ 1,129,586</u>	<u>\$ 409,376</u>	<u>\$ 4,235</u>	<u>\$ 1,677</u>	<u>\$ 6,580</u>	<u>\$ 27,554</u>	<u>\$ 1,167,363</u>	<u>\$ 17,333</u>	<u>\$ -</u>	<u>\$ 3,206,389</u>

成本	年 度										
	土地	房屋及建築物	機器設備	運輸設備	辦公設備	租賃改良	其他設備	土地重估增值	預付設備款	預付土地款	合計
年初餘額	\$ 447,502	\$ 1,976,132	\$ 984,669	\$ 1,910	\$ 6,582	\$ 73,773	\$ 156,498	\$ 1,167,363	\$ 11,436	\$ -	\$ 4,825,865
本年度增加	-	195	10,690	-	413	540	6,075	-	-	37,275	55,188
重分類	(28,282)	(40,556)	-	-	-	-	-	-	-	-	(68,838)
本年度減少	-	-	99	-	68	-	669	-	-	-	836
年底餘額	<u>419,220</u>	<u>1,935,771</u>	<u>995,260</u>	<u>1,910</u>	<u>6,927</u>	<u>74,313</u>	<u>161,904</u>	<u>1,167,363</u>	<u>11,436</u>	<u>37,275</u>	<u>4,811,379</u>
累計折舊	-	-	-	-	-	-	-	-	-	-	-
年初餘額	-	746,350	462,507	99	4,184	37,386	71,732	-	-	-	1,322,258
本年度增加	-	37,055	105,157	381	600	15,468	33,893	-	-	-	192,554
本年度減少	-	(14,007)	-	-	-	-	-	-	-	-	(14,007)
本年度減少	-	-	93	-	68	-	654	-	-	-	815
年底餘額	-	<u>769,398</u>	<u>567,571</u>	<u>480</u>	<u>4,716</u>	<u>52,854</u>	<u>104,971</u>	<u>-</u>	<u>-</u>	<u>-</u>	<u>1,499,990</u>
年底淨額	<u>\$ 419,220</u>	<u>\$ 1,166,373</u>	<u>\$ 427,689</u>	<u>\$ 1,430</u>	<u>\$ 2,211</u>	<u>\$ 21,459</u>	<u>\$ 56,933</u>	<u>\$ 1,167,363</u>	<u>\$ 11,436</u>	<u>\$ 37,275</u>	<u>\$ 3,311,389</u>

本公司於八十二、九十四及九十七年依有關法令之規定，辦理土地重估價，其明細如下：

年 度	土地重估增值	提列土地 增值稅準備	未實現 重估增值
八十二年原估價	\$ 1,387,187	\$ 853,825	\$ 533,362
八十三年資本公積轉增資	-	-	(128,457)
八十四年資本公積轉增資	-	-	(314,464)
歷年出售沖轉	(15,250)	(12,592)	-
九十四年調整	(289,017)	(439,727)	150,710
九十七年調整	<u>322,489</u>	<u>114,772</u>	<u>207,717</u>
合計	<u>\$ 1,405,409</u>	<u>\$ 516,278</u>	<u>\$ 448,868</u>

上列土地重估增值1,405,409仟元，分別帳列於固定資產、出租資產及閒置資產項下。

十四、出租資產

成本	年 度			合計
	土地	房屋及建築物	土地重估增值	
年初餘額	\$ 161,708	\$ 331,309	\$ 17,082	\$ 510,099
重分類	-	-	-	-
年底餘額	<u>161,708</u>	<u>331,309</u>	<u>17,082</u>	<u>510,099</u>

(接次頁)

(承前頁)

	一	○	一	年	度
	土	地	房屋及建築物	土地重估增值	合 計
<u>累計折舊</u>					
年初餘額	\$ -	\$ 110,394	\$ -	\$ 110,394	
本年度增加	-	4,990	-	4,990	
重分類	-	-	-	-	
年底餘額	-	<u>115,384</u>	-	<u>115,384</u>	
<u>累計減損</u>					
年初餘額	27,967	40,711	4,920	73,598	
本年度增加	-	-	-	-	
年底餘額	<u>27,967</u>	<u>40,711</u>	<u>4,920</u>	<u>73,598</u>	
年底淨額	<u>\$ 133,741</u>	<u>\$ 175,214</u>	<u>\$ 12,162</u>	<u>\$ 321,117</u>	

	一	○	○	年	度
	土	地	房屋及建築物	土地重估增值	合 計
<u>成 本</u>					
年初餘額	\$ 133,426	\$ 290,753	\$ 17,082	\$ 441,261	
重分類	<u>28,282</u>	<u>40,556</u>	-	<u>68,838</u>	
年底餘額	<u>161,708</u>	<u>331,309</u>	<u>17,082</u>	<u>510,099</u>	
<u>累計折舊</u>					
年初餘額	-	91,657	-	91,657	
本年度增加	-	4,730	-	4,730	
重分類	-	<u>14,007</u>	-	<u>14,007</u>	
年底餘額	-	<u>110,394</u>	-	<u>110,394</u>	
<u>累計減損</u>					
年初餘額	27,967	40,711	4,920	73,598	
本年度增加	-	-	-	-	
年底餘額	<u>27,967</u>	<u>40,711</u>	<u>4,920</u>	<u>73,598</u>	
年底淨額	<u>\$ 133,741</u>	<u>\$ 180,204</u>	<u>\$ 12,162</u>	<u>\$ 326,107</u>	

截至一〇一年十二月三十一日止，依租約未來年度可收取之租金彙總如下：

年	度	金	額
一〇二年		\$ 22,517	
一〇三年		14,011	
一〇四年		4,897	
一〇五年		3,968	
一〇六年		2,357	

一〇七年度以後應收取之租金總額約為 361 仟元，按一年定期存款年利率 1.355% 折算之現值約 333 仟元。

十五、閒置資產

	一〇一年 十二月三十一日	一〇〇年 十二月三十一日
土地	\$ 51,597	\$ 51,597
土地重估增值	220,964	220,964
房屋及建築物	<u>245,991</u>	<u>245,991</u>
	518,552	518,552
減：累計折舊	<u>189,148</u>	<u>185,842</u>
	<u>\$329,404</u>	<u>\$332,710</u>

係本公司持有座落於台北市南港區重陽路 120 號之土地及建築物，因部分樓層未供營業上使用或出租，故於九十七年度將閒置樓層按帳列成本轉列至閒置資產項下。一〇一及一〇〇年底本公司上述閒置資產依淨公平價值法評估，尚無減損情形。

十六、短期銀行借款

	一〇一年 十二月三十一日	一〇〇年 十二月三十一日
銀行擔保借款—年利率一〇一年 1.3%，一〇〇年 1.3-1.4%	\$ 1,350,000	\$ 1,539,000
銀行信用借款—年利率 1.25%	<u>50,000</u>	<u>-</u>
	<u>\$ 1,400,000</u>	<u>\$ 1,539,000</u>

十七、應付費用

	一〇一年 十二月三十一日	一〇〇年 十二月三十一日
薪資及獎金	\$ 53,199	\$ 58,909
佣金	24,619	43,352
音樂使用費	5,464	4,437
修繕費	4,043	3,304
新聞服務費	2,431	1,158
其他	<u>31,354</u>	<u>32,457</u>
	<u>\$121,110</u>	<u>\$143,617</u>

十八、長期借款

	<u>一年內到期</u>	<u>一年後到期</u>	<u>合 計</u>
<u>一〇一年十二月三十一日</u>			
擔保借款	\$ -	\$ 750,000	\$ 750,000
<u>一〇〇年十二月三十一日</u>			
擔保借款	\$ -	\$ 750,000	\$ 750,000

一〇一年及一〇〇年十二月三十一日銀行擔保借款於一〇四年十一月二十二日到期償還。年利率一〇一年及一〇〇年十二月三十一日皆為 1.3%。

十九、長期遞延收入

本公司為執行「無線寬頻新聞採訪作業平台暨互動式手持電視播放系統示範建置計劃」(WiMAX 專案)，向經濟部工業局申請補助款獲准。並已於九十七年十二月三十一日完成。截至一〇一年及一〇〇年十二月三十一日止，本公司已取得該專案補助款金額計 228,211 仟元，其中屬遞延收入性質之項目如下：

	<u>一 〇 一 年 十二月三十一日</u>	<u>一 〇 〇 年 十二月三十一日</u>
專案購入機器設備及其他設備 之補助款(已扣除按該折舊耐 用年限提列之折舊費用)	\$ 60,110	\$ 79,604
軟體設備之補助款	<u>8,742</u>	<u>17,485</u>
合 計	<u>\$ 68,852</u>	<u>\$ 97,089</u>

一〇一及一〇〇年度已認列收入金額分別為 28,237 仟元及 28,607 仟元，帳列營業外收入及利益－其他項下。

二十、員工退休金

適用「勞工退休金條例」之退休金制度，係屬確定提撥退休辦法，依員工每月薪資百分之六提撥至勞工保險局之個人退休金專戶。本公司及子公司一〇一及一〇〇年度認列之退休金成本分別為 14,120 仟元及 14,312 仟元。

適用「勞動基準法」之退休金制度，係屬確定給付退休辦法。員工退休金之支付，係根據服務年資及核准退休日前六個月平均工資計算。本公司按員工每月薪資總額百分之十五提撥員工退休基金，中視

文化公司按員工每月薪資總額百分之八提撥員工退休基金，另中視科技公司按員工每月薪資總額百分之二提撥員工退休基金，交由勞工退休準備金監督委員會以該委員會名義存入台灣銀行之專戶。

本公司及子公司確定給付制之退休金相關資訊揭露如下：

(一) 淨退休金成本

	一 〇 一 年 度			一 〇 〇 年 度		
	本 公 司	中視文化公司	中視資訊公司	本 公 司	中視文化公司	中視資訊公司
服務成本	\$ 4,956	\$ 61	\$ -	\$ 4,569	\$ 53	\$ -
利息成本	4,764	34	3	5,876	34	6
退休基金資產預期報酬	(837)	(27)	(5)	(792)	(31)	(5)
攤銷數	7,233	84	20	5,895	90	22
淨退休金成本	<u>\$ 16,116</u>	<u>\$ 152</u>	<u>\$ 18</u>	<u>\$ 15,548</u>	<u>\$ 146</u>	<u>\$ 23</u>

(二) 退休基金提撥狀況與資產負債表列報數額之調節

	一 〇 一 年 度		
	本 公 司	中視文化公司	中視資訊公司
給付義務			
既得給付義務	\$ 235,112	\$ 329	\$ -
非既得給付義務	<u>61,849</u>	<u>1,459</u>	<u>64</u>
累積給付義務	296,961	1,788	64
未來薪資增加之影響數	<u>36,809</u>	<u>355</u>	<u>23</u>
預計給付義務	333,770	2,143	87
退休基金資產公平價值	(<u>66,843</u>)	(<u>1,655</u>)	(<u>275</u>)
提撥狀況	266,927	488	(188)
未認列過渡性淨給付義務	-	737	(510)
未認列退休金利益 (損失)	(132,783)	(2,135)	622
補列之退休金負債	<u>95,974</u>	<u>1,042</u>	<u>-</u>
應計退休金負債(預付退休金)	<u>\$ 230,118</u>	<u>\$ 132</u>	<u>(\$ 76)</u>

	一 〇 〇 年 度		
	本 公 司	中視文化公司	中視資訊公司
給付義務			
既得給付義務	\$ 223,315	\$ 310	\$ -
非既得給付義務	<u>57,533</u>	<u>1,324</u>	<u>133</u>
累積給付義務	280,848	1,634	133
未來薪資增加之影響數	<u>36,761</u>	<u>354</u>	<u>44</u>
預計給付義務	317,609	1,988	177
退休基金資產公平價值	(<u>45,331</u>)	(<u>1,573</u>)	(<u>248</u>)
提撥狀況	272,278	415	(71)
未認列過渡性淨給付義務	-	786	(532)
未認列退休金利益 (損失)	(133,025)	(2,196)	534
補列之退休金負債	<u>96,265</u>	<u>1,056</u>	<u>-</u>
應計退休金負債(預付退休金)	<u>\$ 235,518</u>	<u>\$ 61</u>	<u>(\$ 69)</u>

(三) 退休金給付義務之假設

	一〇一一年度			一〇〇年度		
	本公司	中視文化公司	中視資訊公司	本公司	中視文化公司	中視資訊公司
折現率	1.2%	1.4%	1.7%	1.5%	1.7%	1.9%
未來薪資水準增加率	2.0%	1.5%	1.2%	2.0%	1.5%	1.2%
退休基金資產預期投資報酬率	1.2%	1.4%	1.7%	1.5%	1.7%	1.9%

(四) 本公司及子公司退休準備金提撥及支付情形

	一〇一一年度	一〇〇年度
提撥	<u>\$ 21,060</u>	<u>\$ 21,431</u>
支付	<u>\$ 257</u>	<u>\$ 2,056</u>

二一、股東權益

現金增資－私募

本公司為健全財務結構及充實營運資金，於九十五年五月十六日提報股東會決議通過，並經董事會於九十五年十二月十二日決議私募普通股 86,207 仟股，每股發行價格為 11.6 元，私募總金額為 1,000,000 仟元，該私募有價證券案以九十五年十二月十五日為增資基準日，並已於九十五年十二月二十六日經經濟部核准在案。

本公司於九十八年六月十九日經股東會決議減資 52.4497% 以彌補虧損並改善財務結構，減資後私募普通股減少 45,215 仟股，減資基準日為九十八年九月二十一日，並於九十八年十月七日向經濟部完成變更登記。

本公司股東常會於一〇一年六月十三日決議為因應營運資金之不足及改善財務結構，將視公司經營實際需求辦理私募現金增資案，私募普通股以不超過 150,000 仟股為限，每股發行價格為 10 元，授權董事會於股東常會決議日起一年內一次向特定人募集資金。

資本公積

依有關法令規定，資本公積中屬超過票面金額發行股票之溢額（包括以超過面額發行普通股及庫藏股票交易等）得用以彌補虧損，亦得於公司無虧損時，用以發放現金股利或撥充股本，惟撥充股本時每年以實收股本之一定比率為限。因長期股權投資產生之資本公積，不得作為任何用途。

盈餘分派及股利政策

本公司章程規定，每年度決算如有盈餘，除彌補歷年虧損及依法繳納營利事業所得稅外，應先提撥百分之十為法定盈餘公積；但法定盈餘公積已達實收資本額時，不在此限。再依實際需要依法提列特別盈餘公積後，如尚有餘額依股東會決議保存或分派之；如為分派時依下列比例分派之：

- (一) 董事、監察人酬勞金不高於百分之一
- (二) 員工紅利不低於百分之二。
- (三) 其餘之盈餘加計前期累計未分配盈餘由董事會擬具分配案，提請股東會決議。現金股利發放比例不低於百分之十。

本公司分配未分配盈餘時，依法令規定就股東權益減項（包含未實現重估增值、金融商品未實現損益、未認列為退休金成本之淨損失及累積換算調整數）提列特別盈餘公積，方得以分配，嗣後股東權益減項金額迴轉時，得就迴轉部分分配盈餘。

上述盈餘分派案，應於次年度召開股東常會時予以決議承認，並於該年度入帳。

依公司法規定，法定盈餘公積應提撥至其餘額達公司實收股本總額時為止。法定盈餘公積得用以彌補虧損。公司無虧損時，法定盈餘公積超過實收股本總額 25% 之部分除得撥充股本外，尚得以現金分配。

本公司分配未分配盈餘時，除屬非中華民國境內居住者之股東外，其餘股東可按股利分配日之稅額扣抵比率計算可獲配之股東可扣抵稅額。

本公司一〇一及一〇〇年度均為累積虧損，有關員工紅利及董監酬勞之資訊揭露不適用。

有關董事會通過擬議及股東會決議盈餘分配盈餘、員工紅利及董監酬勞資訊情形，請至台灣證券交易所「公開資訊觀測站」查詢。

二二、庫藏股票（普通股）

（單位：仟股）

收 回 原 因	年 初 股 數	本 年 度 增 加	本 年 度 減 少	年 底 股 數
<u>一〇一年度</u>				
子公司持有本公司股票自長期股權投資重分類庫藏股票	<u>59</u>	<u>-</u>	<u>-</u>	<u>59</u>
<u>一〇〇年度</u>				
子公司持有本公司股票自長期股權投資重分類庫藏股票	<u>257</u>	<u>6</u>	<u>204</u>	<u>59</u>

子公司持有母公司股票情形如下：

一〇一年十二月三十一日

子 公 司 名 稱	持 有 股 數	成 本	市 價
中視文化公司	59,299	<u>\$ 1,485</u>	<u>\$ 955</u>

一〇〇年十二月三十一日

子 公 司 名 稱	持 有 股 數	成 本	市 價
中視文化公司	59,299	<u>\$ 1,485</u>	<u>\$ 1,364</u>

一〇一及一〇〇年底庫藏股票帳面價值皆為 940 仟元，市價分別為 953 仟元及 1,361 仟元。

中視投資公司於一〇〇年度出售持有之本公司股票 204 仟股，處分價款為 5,331 仟元，因而使庫藏股帳面價值減少 2,911 仟元及資本公積一庫藏股票交易增加 2,420 仟元。

本公司持有之庫藏股票證券交易法規定不得質押，亦不得享有股利之分派及表決權等權利。子公司持有本公司股票視同庫藏股票處理，除不得參與本公司之現金增資及無表決權外，其餘與一般股東權利相同。

二三、每股純損

單位：新台幣元

	一〇一一年度		一〇〇年度	
	稅前	稅後	稅前	稅後
基本每股純損	<u>(\$ 0.75)</u>	<u>(\$ 0.75)</u>	<u>(\$ 0.43)</u>	<u>(\$ 0.43)</u>

計算每股純損之分子及分母揭露如下：

	金額(分子)(仟元)		股數(分母) (仟股)	每股純損(元)	
	稅前	稅後		稅前	稅後
一〇一一年度					
基本每股純損	<u>(\$ 99,633)</u>	<u>(\$ 99,633)</u>	<u>132,666</u>	<u>(\$ 0.75)</u>	<u>(\$ 0.75)</u>
一〇〇年度					
基本每股純損	<u>(\$ 56,424)</u>	<u>(\$ 56,424)</u>	<u>132,569</u>	<u>(\$ 0.43)</u>	<u>(\$ 0.43)</u>

假設子公司買賣及持有本公司股票不視為庫藏股而作為投資時，
計算擬制性基本每股虧損之分子及分母揭露如下：

	金額(分子)(仟元)		股數(分母) (仟股)	每股純損(元)	
	稅前	稅後		稅前	稅後
一〇一一年度					
基本每股純損	<u>(\$ 99,633)</u>	<u>(\$ 99,633)</u>	<u>132,725</u>	<u>(\$ 0.75)</u>	<u>(\$ 0.75)</u>
一〇〇年度					
基本每股純損	<u>(\$ 52,053)</u>	<u>(\$ 52,053)</u>	<u>132,725</u>	<u>(\$ 0.39)</u>	<u>(\$ 0.39)</u>

二四、所得稅

(一) 帳列稅前損失按法定稅率(17%)計算之所得稅費用與當年度應納稅
額之調節如下：

	一〇一一年度	一〇〇年度
稅前損失按法定稅率計算之		
所得稅利益	(\$ 18,455)	(\$ 10,392)
調節項目之所得稅影響數		
永久性差異	(7,006)	(4,056)
暫時性差異	(2,947)	(1,784)
虧損扣抵	<u>28,408</u>	<u>16,232</u>
當年度應納所得稅	<u>\$ -</u>	<u>\$ -</u>

(二) 所得稅費用之構成項目如下：

	一〇一年度	一〇〇年度
當年度應納所得稅	\$ -	\$ -
國外已納稅額	1,155	2,031
以前年度所得稅調整	(48)	(118)
遞延所得稅		
暫時性差異	-	198
	<u>\$ 1,107</u>	<u>\$ 2,111</u>

(三) 淨遞延所得稅資產構成項目如下：

	一〇一年 十二月三十一日	一〇〇年 十二月三十一日
流動（包含於其他流動資產）		
遞延所得稅資產		
呆帳超限	\$ 25,302	\$ 25,208
存貨跌價損失	4,924	4,931
虧損扣抵	12,999	-
投資抵減	-	3,384
兌換淨損（利）	131	(58)
	<u>43,356</u>	<u>33,465</u>
減：備抵評價	<u>43,356</u>	<u>33,465</u>
	<u>\$ -</u>	<u>\$ -</u>
非流動（包含於其他資產）		
虧損扣抵	\$500,448	\$501,753
金融資產評價損失	124,947	127,302
退休金超限	25,314	26,182
資產減損損失	20,009	20,009
	<u>670,718</u>	<u>675,246</u>
減：備抵評價	<u>670,718</u>	<u>675,246</u>
	<u>\$ -</u>	<u>\$ -</u>

(四) 截至一〇一年底止，本公司及子公司得抵減以後年度課稅所得之虧損扣抵金額如下：

本公司

虧損年度	核定情形	可抵減總額	尚未抵減金額	截止年度
九十二	業經核定	\$ 76,461	\$ 76,461	一〇二年度
九十三	業經核定	254,819	254,819	一〇三年度
九十四	業經核定	373,232	373,232	一〇四年度

(接次頁)

(承前頁)

虧損年度	核定情形	可抵減總額	尚未抵減金額	截止年度
九十五	業經核定	\$ 633,022	\$ 633,022	一〇五年度
九十六	業經核定	222,911	222,911	一〇六年度
九十七	業經核定	597,084	597,084	一〇七年度
九十八	業經核定	289,582	289,582	一〇八年度
九十九	業經核定	345,797	345,797	一〇九年度
一〇〇	尚未核定	52,265	52,265	一一〇年度
一〇一	尚未核定	109,737	109,737	一一一年度
		<u>\$2,954,910</u>	<u>\$2,954,910</u>	

中視文化公司

虧損年度	核定情形	可抵減總額	尚未抵減金額	截止年度
九十七	業經核定	\$ 4,780	\$ 4,780	一〇七年度
九十八	業經核定	17,829	17,829	一〇八年度
九十九	尚未核定	91	91	一〇九年度
一〇一	尚未核定	3,755	3,755	一一一年度
		<u>\$ 26,455</u>	<u>\$ 26,455</u>	

中視資訊公司

虧損年度	核定情形	可抵減總額	尚未抵減金額	截止年度
九十四	業經核定	\$ 3,624	\$ 3,624	一〇四年度
九十五	業經核定	2,069	2,069	一〇五年度
九十六	業經核定	729	729	一〇六年度
九十七	業經核定	7,931	7,931	一〇七年度
九十八	業經核定	3,252	3,252	一〇八年度
九十九	業經核定	5,834	5,834	一〇九年度
一〇〇	尚未核定	8,877	8,877	一一〇年度
一〇一	尚未核定	6,593	6,593	一一一年度
		<u>\$ 38,909</u>	<u>\$ 38,909</u>	

(五) 兩稅合一相關資訊：

	一〇一年 十二月三十一日	一〇〇年 十二月三十一日
可扣抵稅額帳戶餘額		
本公司	<u>\$ 92,552</u>	<u>\$ 84,272</u>
中視文化公司	<u>\$ 62,901</u>	<u>\$ 62,895</u>
中視資訊公司	<u>\$ 8,787</u>	<u>\$ 8,787</u>
中視投資公司	<u>\$ 550</u>	<u>\$ 1,377</u>

由於本公司及子公司得分配予股東之可扣抵稅額，應以股利盈餘分配日之股東可扣抵稅額帳戶之餘額為計算基礎。因是若無盈餘可供分配，本公司及子公司之股東可扣抵稅額，將累積至未來年度分配盈餘時，再用以計算股東可獲配之稅額扣抵比率。

一〇一及一〇〇年底中未有屬於八十六年度（含）以前之未分配盈餘。

(六) 截至一〇一年底止，所得稅申報案件業經稅捐稽徵機關核定年度如下：

	年	度
本公司		九十九年度
中視文化公司		九十八年度
中視資訊公司		九十九年度
中視投資公司		九十九年度

二五、用人、折舊及攤銷費用

	一	〇	一	年	度
	營業成本	營業費用	營業外費用 及 損失	合	計
用人費用					
薪資費用	\$ 257,534	\$ 74,345	\$ -		\$ 331,879
勞健保費用	25,135	5,420	-		30,555
退休金費用	25,339	5,067	-		30,406
其他用人費用	9,079	3,878	-		12,957
	<u>\$ 317,087</u>	<u>\$ 88,710</u>	<u>\$ -</u>		<u>\$ 405,797</u>
折舊費用	<u>\$ 160,734</u>	<u>\$ 26,142</u>	<u>\$ 8,296</u>		<u>\$ 195,172</u>

	一	〇	〇	年	度
	營業成本	營業費用	營業外費用 及 損失	合	計
用人費用					
薪資費用	\$ 258,366	\$ 83,473	\$ -		\$ 341,839
勞健保費用	24,274	5,753	-		30,027
退休金費用	24,668	5,361	-		30,029
其他用人費用	9,099	4,066	-		13,165
	<u>\$ 316,407</u>	<u>\$ 98,653</u>	<u>\$ -</u>		<u>\$ 415,060</u>
折舊費用	<u>\$ 161,793</u>	<u>\$ 30,761</u>	<u>\$ 8,323</u>		<u>\$ 200,877</u>

二六、關係人交易

(一) 關係人之名稱及關係

<u>關 係 人 名 稱</u>	<u>與 本 公 司 之 關 係</u>
旺旺食品股份有限公司（旺旺食品公司）	本公司之最終母公司
神旺投資股份有限公司（神旺投資公司）	本公司之母公司
中視文化事業股份有限公司（中視文化公司）	本公司採權益法評價之被投資公司
中視資訊科技股份有限公司（中視資訊公司）	本公司採權益法評價之被投資公司
中視投資股份有限公司（中視投資公司）	本公司採權益法評價之被投資公司（已於一〇一年十一月十三日解散並已進入清算程序）
國際視聽傳播股份有限公司（國際視聽公司）	本公司採權益法評價之被投資公司（已於九十八年三月二十三日解散）
中國電視事業股份有限公司職工福利委員會（中視福委會）	本公司之職工福利委員會
旺旺建設股份有限公司（旺旺建設公司）	母公司董事長與該公司董事為同一人
中國時報文化事業股份有限公司（中國時報公司）	母公司董事長與該公司董事長為同一人
工商財經數位股份有限公司（工商財經公司）	母公司董事長與該公司董事長為同一人
時報資訊股份有限公司（時報資訊公司）	最終母公司董事長與該公司董事長為同一人
宜蘭食品工業股份有限公司（宜蘭食品公司）	最終母公司董事長與該公司董事長為同一人
中國時報旅行社股份有限公司（中時旅行社公司）	最終母公司董事長與該公司董事長為同一人
時報國際廣告股份有限公司（時報國際廣告公司）	最終母公司董事長與該公司董事長為同一人
時藝多媒體傳播股份有限公司（時藝多媒體公司）	最終母公司董事長與該公司董事長為同一人
神旺大飯店股份有限公司（神旺大飯店公司）	最終母公司董事長與該公司董事長為同一人
商訊文化事業股份有限公司（商訊文化公司）	最終母公司董事長與該公司董事長為同一人
旺家貿易股份有限公司（旺家貿易公司）	最終母公司董事長與該公司法人董事代表為同一人

(接次頁)

(承前頁)

<u>關 係 人 名 稱</u>	<u>與 本 公 司 之 關 係</u>
艾普羅民意調查股份有限公司 (艾普羅民調公司)	最終母公司董事長與該公司董事長同一人
寶立旺國際媒體廣告股份有限公司 (寶立旺公司)	母公司法人董事代表與該公司董事長為同一人
黑劍電視節目製作股份有限公司 (黑劍電視公司)	母公司法人董事代表與該公司董事長為同一人
汎芸數位內容股份有限公司 (汎芸數位公司)	母公司法人董事代表與該公司董事長同一人 (已於一〇一年六月十四日解散)
伊林模特兒經紀股份有限公司 (伊林模特兒公司)	母公司法人董事代表與該公司董事長同一人 (母公司法人董事代表蔡紹中先生於一〇一年十一月八日接任該公司董事長)
時報周刊股份有限公司 (時報周刊公司)	母公司法人董事代表與該公司董事同一人
PTV Network (USA) Inc (PTV Network (U.S.A))	母公司法人董事代表與該公司董事同一人
旺旺友聯產物保險股份有限公司 (旺旺友聯公司)	母公司法人董事代表與該公司副董事長為同一人
明星藝能股份有限公司 (明星藝能公司)	母公司法人董事代表與該公司法人董事代表同一人
旺旺中時文化傳媒 (北京) 有限公司 (旺旺中時傳媒公司)	本公司與該公司為實質關係人
英屬維京群島商旺普貿易有限公司台灣分公司 (旺普貿易公司)	本公司與該公司為實質關係人
台灣優視媒體科技股份有限公司 (台灣優視公司)	本公司與該公司為實質關係人
旺辰實業股份有限公司 (旺辰公司)	本公司與該公司為實質關係人
馬來西亞商長天傳播製作股份有限公司台灣分公司 (長天傳播公司)	本公司與該公司為實質關係人
中天電視股份有限公司 (中天電視公司)	母公司法人董事代表與該公司董事長為同一人 (該公司董事長蔡紹中先生於一〇二年一月三日卸任)

(二) 與關係人間之重大交易事項彙總如下：

年 度	一 〇 一 年		一 〇 〇 年	
	金 額	佔各該 科目%	金 額	佔各該 科目%
1. 營業收入				
中天電視公司	\$ 12,520	1	\$ 6,854	1
台灣優視公司	7,595	1	2,280	-
旺旺中時傳媒公司	4,920	-	5,076	1
長天傳播公司	4,080	-	-	-
時報資訊公司	1,900	-	4,913	-
時報國際廣告公司	1,802	-	2,109	-
寶立旺公司	1,308	-	4,060	-
宜蘭食品公司	1,206	-	2,169	-
時藝多媒體公司	1,000	-	3,029	-
其 他	366	-	2,246	-
	<u>\$ 36,697</u>	<u>2</u>	<u>\$ 32,736</u>	<u>2</u>
2. 營業成本				
中國時報公司	\$ 15,694	1	\$ 13,894	1
中天電視公司	7,748	1	9,930	1
時報資訊公司	6,006	1	190	-
商訊文化公司	2,585	-	-	-
旺旺友聯公司	1,893	-	1,647	-
其 他	3,600	-	4,220	-
	<u>\$ 37,526</u>	<u>3</u>	<u>\$ 29,881</u>	<u>2</u>
3. 營業費用—租金支出				
中國時報公司	\$ 3,152	66	\$ 4,610	72
中天電視公司	1,357	28	1,382	21
	<u>\$ 4,509</u>	<u>94</u>	<u>\$ 5,992</u>	<u>93</u>
4. 營業費用—其他				
中國時報公司	\$ 4,028	1	\$ 2,828	1
旺旺友聯公司	1,345	1	1,393	-
中天電視公司	927	-	2,822	1
旺家貿易公司	587	-	43	-
中時旅行社公司	100	-	640	-
其 他	362	-	685	-
	<u>\$ 7,349</u>	<u>2</u>	<u>\$ 8,411</u>	<u>2</u>
5. 租金收入				
中天電視公司	\$ 35,443	63	\$ 34,934	56
其 他	154	1	114	1
	<u>\$ 35,597</u>	<u>64</u>	<u>\$ 35,048</u>	<u>57</u>

	一〇一一年	一〇〇一年
	佔各該	佔各該
	科目%	科目%
	金 額	金 額
6. 什項收入		
中天電視公司	\$ 1,929	\$ 2,032
工商財經公司	1,236	551
其 他	167	11
	<u>\$ 3,332</u>	<u>\$ 2,594</u>

7. 財產交易

本公司及子公司於一〇一及一〇〇年度分別向中天電視公司購買節目 1,059 仟元及 5,073 仟元。

本公司及子公司於一〇一一年度向黑劍電視公司購買節目為 2,700 仟元。

本公司及子公司向關係人購買價格，係按約定價格為之，並依一般收付款條件。

	一〇一一年	一〇〇一年
	佔各該	佔各該
	科目%	科目%
	金 額	金 額
年 底		
8. 應收關係人款項		
中天電視公司	\$ 3,847	\$ 1,473
旺旺中時傳媒公司	2,100	1,103
台灣優視公司	1,987	1,675
時報資訊公司	850	2,137
時報國際廣告公司	-	1,207
其 他	310	1,341
	<u>\$ 9,094</u>	<u>\$ 8,936</u>
9. 預付款項		
旺旺友聯公司	\$ 1,637	\$ 1,441
其 他	73	64
	<u>\$ 1,710</u>	<u>\$ 1,505</u>

	一	〇	一	年	一	〇	〇	年
	金	額	佔各該	科目%	金	額	佔各該	科目%
10. 其他應收款 (包含於其他流動資產項下)								
國際視聽公司	\$ 45,964		133		\$ 45,964		127	
中天電視公司	4,729		14		8,720		24	
其他	188		-		74		-	
	<u>50,881</u>		<u>147</u>		<u>54,758</u>		<u>151</u>	
減：備抵呆帳	<u>(45,964)</u>		<u>(133)</u>		<u>(45,964)</u>		<u>(127)</u>	
	<u>\$ 4,917</u>		<u>14</u>		<u>\$ 8,794</u>		<u>24</u>	

截至一〇一及一〇〇年底止，上述應收國際視聽公司之帳款，因國際視聽公司之海外子公司較遲支付版權費予國際視聽公司，導致本公司及子公司對國際視聽公司收款期間超過正常授信期限以上，上述應收帳款自九十年度發生迄今，其帳齡均已逾五年以上，本公司及子公司業已全數提列備抵呆帳。

	一	〇	一	年	一	〇	〇	年
	金	額	佔各該	科目%	金	額	佔各該	科目%
11. 應付關係人款項								
應付票據								
明星藝能公司	\$ 292		2		\$ -		-	
伊林模特兒公司	84		1		-		-	
	<u>376</u>		<u>3</u>		<u>-</u>		<u>-</u>	
應付帳款								
時報資訊公司	3,939		28		340		7	
商訊文化公司	2,714		19		-		-	
黑劍電視公司	2,700		19		1,000		20	
中國時報公司	2,335		17		1,672		33	
中天電視公司	1,861		13		1,379		28	
時報周刊公司	-		-		400		8	
其他	81		1		198		4	
	<u>13,630</u>		<u>97</u>		<u>4,989</u>		<u>100</u>	
	<u>\$ 14,006</u>		<u>100</u>		<u>\$ 4,989</u>		<u>100</u>	

	一	〇	一	年	一	〇	〇	年
	金	額	佔各該	科目%	金	額	佔各該	科目%
12. 應付費用								
中國時報公司	\$	192	-		\$	884	1	
中時旅行社公司		95	-			1	-	
艾普羅民調公司		63	-			646	-	
神旺大飯店公司		51	-			-	-	
中天電視公司		14	-			262	-	
其他		34	-			57	-	
	\$	<u>449</u>	-		\$	<u>1,850</u>	<u>1</u>	
13. 預收款項								
中天電視公司	\$	4,506	6		\$	2,187	4	
其他		120	-			12	-	
	\$	<u>4,626</u>	<u>6</u>		\$	<u>2,199</u>	<u>4</u>	
14. 存入保證金								
中天電視公司	\$	<u>786</u>	<u>15</u>		\$	<u>786</u>	<u>20</u>	

15. 資金借入

本公司及子公司與關係人資金借入情形如下：

	一	〇	〇	年	度
應付關係人款項	最高餘額	年底餘額	年	利率	利息費用
旺旺建設公司	<u>\$1,489,000</u>	<u>\$ -</u>	1.3-1.47%		<u>\$ 6,088</u>

本公司及子公司與關係人間資金借入未提供擔保品。

16. 資金借出（帳列其他資產－其他項下）

	一	〇	一	年	度
關係人名稱	最高餘額	年底餘額	年	利率	利息收入
中視福委會	\$ 87,061	\$ 84,461	-		\$ -
國際視聽公司	4,350	4,350	-		-
	<u>\$ 91,411</u>	<u>\$ 88,811</u>			<u>\$ -</u>

	一	〇	〇	年	度
關係人名稱	最高餘額	年底餘額	年	利率	利息收入
中視福委會	\$ 90,200	\$ 87,061	-		\$ -
國際視聽公司	4,350	4,350	-		-
	<u>\$ 94,550</u>	<u>\$ 91,411</u>			<u>\$ -</u>

本公司及子公司與關係人間資金借出未提供擔保品。

依本公司員工互助辦法（該辦法已於九十五年十二月二十一日正式廢止），凡員工奉准退休、資遣、離職等，得依其年資給予互助金，而互助業務係由中視福委會負責處理，故本公司先行墊借款項予中視福委會。

截至一〇一年及一〇〇年十二月三十一日止，本公司經評估結果，已對上述內部往來提列備抵呆帳分別計 84,461 仟元及 87,061 仟元。

因國際視聽公司營運不善，此融通資金尚無力償還，本公司及子公司於一〇一及一〇〇年底對未償還餘額已全數提列備抵呆帳計 4,350 仟元。

本公司及子公司與關係人間交易之價格及款項收付條件係按約定條件為之；其與關係人間之租賃契約，係參考市場行情議定租金，並依一般收付款條件。

(三) 董事、監察人及管理階層薪酬資訊：

薪 資	一 〇 一 年 度	一 〇 〇 年 度
	<u>\$ 9,876</u>	<u>\$ 8,267</u>

二七、質抵押資產

本公司及子公司下列資產經提供作為向銀行借款或履約保證之擔保品：

	一 〇 一 年 十二月三十一日	一 〇 〇 年 十二月三十一日
固定資產	\$ 2,562,316	\$ 2,478,846
出租資產	274,589	269,644
閒置資產	<u>319,895</u>	<u>323,105</u>
	<u>\$ 3,156,800</u>	<u>\$ 3,071,595</u>

二八、重大承諾事項及或有事項

(一) 截至一〇一年底止，本公司已開立本票計 100,000 仟元，做為銀行融資及履約之保證。

(二) 本公司與設備供應商簽訂合約計 32,214 仟元，截至一〇一年底已預付訂金 17,333 仟元，帳列預付設備款。

二九、其他

依據行政院金融監督管理委員會金管證六字第 0960001065 號函指示，本公司資金貸予職工福利委員會，已違反公開發行公司資金貸與及背書保證處理準則之規定，要求訂定具體計劃確實改善。

本公司已於九十五年度修訂資金貸與及背書保證處理準則以符合規範，而職工福利委員會業已訂定償債計劃，另金管會分別於九十六年五月二十八日及九十六年六月二十九日再次來函，要求將改善計畫提報董事會並再提出具體之加速改善計畫，本公司經與職工福利委員會多次協商，就其償債能力之最大極限盡力償還借款，經本公司盡力追討，職工福利委員會已於一〇一及一〇〇年度分別償還 2,600 仟元及 3,139 仟元。截至一〇一年底止，已償還 15,539 仟元。

三十、金融商品相關資訊

(一) 公平價值之資訊

	一〇一年十二月三十一日		一〇〇年十二月三十一日	
	帳面價值	公平價值	帳面價值	公平價值
<u>資 產</u>				
公平價值變動列入損益之				
金融資產—流動	\$ 53,666	\$ 53,666	\$ 51,630	\$ 51,630
備供出售金融資產—非流				
動	21,352	21,352	19,221	19,221
以成本衡量之金融資產—				
非流動	92,169	-	100,175	-
存出保證金(帳列其他流				
動資產及其他資產—其				
他項下)	31,744	31,744	22,038	22,038
<u>負 債</u>				
短期銀行借款	1,400,000	1,400,000	1,539,000	1,539,000
長期借款	750,000	750,000	750,000	750,000
存入保證金	5,224	5,224	3,988	3,988

本公司及子公司估計金融商品公平價值所使用之方法及假設如下：

1. 上述金融商品不包括現金、應收票據—淨額、應收帳款—淨額、應收關係人款項、應付票據、應付帳款及應付關係人款項等。此類金融商品之到期日甚近，其帳面價值應屬估計公平價值之合理基礎。

2. 公平價值變動列入損益之金融資產及備供出售金融資產如有活絡市場公開報價時，則以此市場價格為公平價值。若無市場價格可供參考時，則採用評價方法估計。本公司及子公司採用評價方法所使用之估計及假設，與市場參與者於金融商品訂價時用以作為估計及假設之資訊一致，該資訊為本公司及子公司可取得者。
3. 以成本衡量之金融資產為未上市（櫃）公司者，其無活絡市場公開報價且實務上須以超過合理成本之金額方能取得可驗證公平價值，因此公平價值無法可靠衡量。
4. 長期借款以其預期現金流量之折現值估計公平價值。折現率則以本公司及其子公司所能獲得類似條件之長期借款利率為準，所使用之折現率一〇一及一〇〇年皆為 1.3%。
5. 存出保證金及存入保證金係預估其未來收付價值與帳面價值相當，因是以帳面價值為公平價值。

(二) 本公司及子公司金融資產及金融負債之公平價值，以活絡市場之公開報價直接決定者

	公 開 報 價 決 定 之 金 額	
	一 〇 一 年 十二月三十一日	一 〇 〇 年 十二月三十一日
<u>資 產</u>		
公平價值變動列入損益之金融資產—流動	\$ 53,666	\$ 51,630
備供出售金融資產—非流動	21,352	19,221

(三) 利率變動之金融資產及金融負債如下：

利率變動風險	一〇一年十二月三十一日		一〇〇年十二月三十一日	
	金融資產	金融負債	金融資產	金融負債
公平價值風險	\$ 2,500	\$ -	\$ 35,491	\$ -
現金流量風險	187,964	2,150,000	287,052	2,289,000

(四) 一〇一及一〇〇年度金融資產未實現損益之變動組成項目如下：

	一〇一一年度	一〇〇年度
年初餘額	\$ 1,494	\$ 22,820
子公司處分本公司持股之庫藏 股影響數	-	813
本公司增加子公司持股比例之 庫藏股變動影響數	-	(60)
直接認列為股東權益調整項目	<u>2,310</u>	<u>(22,079)</u>
年底餘額	<u>\$ 3,804</u>	<u>\$ 1,494</u>

(五) 財務風險資訊

1. 市場風險

本公司及子公司所持有之各種金融商品，主要係國內上市（櫃）股票、國內興櫃股票、國內非上市（櫃）股票、國外非上市（櫃）股票及基金受益憑證，受市場價格變動之影響。

2. 信用風險

係評估本公司及子公司因交易對方未履行合約所遭受之潛在影響，係以資產負債表日公平價值為正數之合約為評估對象。由於本公司及子公司之交易對方均為信用良好之金融機構及公司組織，故預期無重大信用風險。

當金融商品交易相對人顯著集中於一人，或金融商品交易相對人雖有若干，但大多從事類似之商業活動，且具有類似之經濟特質，使其履行合約之能力受到經濟或其他狀況之影響亦相類似時，則發生信用風險顯著集中之情況。本公司及子公司一〇一及一〇〇年底之應收帳款集中於前四大對象，佔本公司及子公司應收帳款總額分別約為 20% 及 33%。

3. 流動性風險

本公司及子公司投資於以成本衡量之金融資產及權益商品均無活絡市場，故預期具有流動性風險。本公司及子公司投資之公平價值變動列入損益之金融資產及備供出售金融資產均具活絡市場，故預期可輕易在市場上以接近公平價值之價格迅速出售金融資產。

4. 利率變動之現金流量風險

本公司及子公司從事之短期及長期借款，係屬浮動利率之債務，故市場利率變動將使長期借款之有效利率隨之變動，而使其未來現金流量產生波動。

三一、附註揭露事項

(一) 除附表一至三所示者外，無其他應再揭露之事項。

(二) 合併財務報表附註應再額外揭露資訊

1. 本公司與子公司間業務關係及重要交易往來情形及金額：附表四。

2. 子公司持有本公司股份者，應分別列明子公司名稱、持有股數、金額及原因：附註二二。

三二、營運部門財務資訊

提供給主要營運決策者用以分配資源及評量部門績效之資訊，著重於每一交付或提供之產品或勞務之種類。依財務會計準則公報第四十一號「營運部門資訊之揭露」之規定，本公司及子公司之應報導部門如下：

節目銷售部門

廣告部門

其他部門

(一) 部門收入與營運結果

本公司及子公司繼續營業單位之收入與營運結果依應報導部門分析如下：

	部 門 收 入		部 門 損 益	
	一〇一年度	一〇〇年度	一〇一年度	一〇〇年度
節目銷售部門	\$ 189,891	\$ 219,385	\$ 121,110	\$ 118,653
廣告部門	1,303,633	1,374,298	(360,032)	(288,580)
其他部門	26,559	38,349	24,713	20,391
調整及沖銷	(43,046)	(76,778)	8,646	8,624
繼續營業單位總額	<u>\$1,477,037</u>	<u>\$1,555,254</u>	(205,563)	(140,912)
租金收入			56,025	61,866
股利收入			47,090	21,082
利息收入			1,920	2,433

(接次頁)

(承前頁)

	部 門 收 入		部 門 損 益	
	一〇一年度	一〇〇年度	一〇一年度	一〇〇年度
利息費用			(\$ 29,154)	(\$ 31,687)
金融資產評價淨益(損)			654	(3,655)
處分固定資產淨損			-	(21)
兌換淨益(損)			(466)	987
其他收入			<u>30,959</u>	<u>35,410</u>
稅前淨損			<u>(\$ 98,535)</u>	<u>(\$ 54,497)</u>

以上報導之收入係與外部客戶及企業內其他營業部門交易所產生。一〇一及一〇〇年度部門間銷售已全數沖銷。

部門利益係指各個部門所賺取之利潤，不包含應分攤之租金收入、股利收入、利息收入、利息費用、金融資產評價淨益(損)、處分固定資產淨損、兌換淨益(損)以及其他收入。此衡量金額係提供予主要營運決策者，用以分配資源予部門及評量其績效。

(二) 部門資產及負債

本公司及子公司資產及負債之衡量金額因應報導部門總資產及總負債之衡量金額未定期提供予營運決策者，故應揭露資產及負債之衡量金額為零。

(三) 地區別資訊

本公司及子公司來自外部客戶之營業收入依客戶所在地點區分與非流動資產按資產所在地區之資訊列示如下：

	來自外部客戶之收入		非 流 動 資 產	
	一〇一年度	一〇〇年度	一〇一年十二月三十一日	一〇〇年十二月三十一日
	台 灣	\$1,422,099	\$1,489,886	\$3,856,910
亞 洲	42,800	52,959	-	-
其 他	<u>12,138</u>	<u>12,409</u>	<u>-</u>	<u>-</u>
	<u>\$1,477,037</u>	<u>\$1,555,254</u>	<u>\$3,856,910</u>	<u>\$3,970,206</u>

非流動資產不包括分類為金融工具及遞延所得稅資產產生之資產。

(四) 重要客戶資訊

客 戶 名 稱	一 〇 一 年 度		一 〇 〇 年 度	
	金 額	%	金 額	%
香港商群邑有限公司台灣分公司	\$ 249,251	17	\$ 304,869	20
凱絡媒體服務股份有限公司	187,300	12	214,643	14
貝立德股份有限公司	<u>131,150</u>	<u>9</u>	<u>154,208</u>	<u>10</u>
	<u>\$ 567,701</u>	<u>38</u>	<u>\$ 673,720</u>	<u>44</u>

三三、外幣金融資產及負債之匯率資訊

本公司及子公司之外幣金融資產之匯率資訊：

單位：除匯率外，餘係仟元

金 融 資 產	一 〇 一 年 十 二 月 三 十 一 日		外 幣 匯 率	新 台 幣
	金 額	%		
<u>貨幣性項目</u>				
美 金	\$ 690	29.04		\$ 20,038
歐 元	27	38.49		1,041
人 民 幣	88	4.66		407
日 圓	1,750	0.34		589
港 幣	130	3.75		488
<u>非幣性項目</u>				
美 金	327	29.69		9,709
<u>金 融 負 債</u>				
<u>貨幣性項目</u>				
美 金	80	29.04		2,323
<u>一 〇 〇 年 十 二 月 三 十 一 日</u>				
金 融 資 產	一 〇 〇 年 十 二 月 三 十 一 日		外 幣 匯 率	新 台 幣
	金 額	%		
<u>貨幣性項目</u>				
美 金	\$ 587	30.28		\$ 17,768
歐 元	28	39.18		1,094
人 民 幣	188	4.81		901
日 圓	2,090	0.39		816
港 幣	132	3.90		516
<u>非幣性項目</u>				
美 金	577	30.28		10,764

(接次頁)

(承前頁)

	一〇〇年十二月三十一日						
	外	幣	匯	率	新	台	幣
金融負債							
貨幣性項目							
美金	\$	112		30.28		\$	3,302

三四、事先揭露採用國際財務報導準則相關事項

合併公司依據金融監督管理委員會（以下稱「金管會」）九十九年二月二日發布之金管證審字第〇九九〇〇〇四九四三號函令之規定，於一〇一年度合併財務報表附註事先揭露採用國際財務報導準則之情形如下：

- (一) 依據金管會於九十八年五月十四日宣布之「我國企業採用國際會計準則推動架構」，上市上櫃公司及興櫃公司應自一〇二年起依證券發行人財務報告編製準則暨經金管會認可之國際財務報導準則、國際會計準則、解釋及解釋公告（以下稱「IFRSs」）編製合併財務報告，為因應上開修正，合併公司業已成立跨部門專案小組，並訂定採用IFRSs之計畫，謹將該計畫之重要內容、預計完成時程及目前執行情形說明如下：

計畫內容	主要執行單位	目前執行情形
1. 成立專案小組	財務部門／資訊部門 ／人事部門／稽核部門	已完成
2. 訂定採用IFRSs轉換計畫	財務部門	已完成
3. 擬定教育訓練計畫	財務部門	已完成
4. 完成現行會計政策與IFRSs差異之辨認	財務部門	已完成
5. 完成IFRSs合併個體之辨認	財務部門	已完成
6. 完成IFRS1「首次採用國際會計準則」各項豁免及選擇對公司影響之評估	財務部門	已完成

(接次頁)

(承前頁)

計 畫 內 容	主 要 執 行 單 位	目 前 執 行 情 形
7. 完成資訊系統應做調整之評估	財務部門／資訊部門 ／人事部門／稽核 部門	已完成
8. 完成內部控制應做調整之評估	財務部門／稽核部門	已完成
9. 決定 IFRSs 會計政策	財務部門	已完成
10. 決定所選用 IFRS1 「首次採用國際會計準則」之各項豁免及選擇	財務部門	已完成
11. 完成編製 IFRSs 開帳日資產負債表	財務部門	已完成
12. 完成編製 IFRSs 一〇一年比較財務資訊之編製	財務部門	進行中
13. 完成相關內部控制 (含財務報導流程及相關資訊系統) 之調整	財務部門／資訊部門 ／人事部門／稽核 部門	已完成

(二) 合併公司評估現行會計政策與未來依 IFRSs 編製合併財務報表所採用之會計政策二者間可能存在之重大差異及影響說明如下：

1. 一〇一年一月一日資產負債表項目之調節

我國一般公認會計原則	轉換至國際財務報導準則之影響	I	F	R	S	s
項 目 金 額	表 達 差 異 認列及衡量差異	金 額	金 額	項 目	目 說 明	6 .
流動資產						
現金	\$ 404,068	(\$ 45,570)	\$ -	\$ 358,498	現金	(1)
—	-	45,570	-	45,570	其他金融資產	(1)
公平價值變動列入損益之金融資產—流動	51,630	-	-	51,630	透過損益按公允價值衡量之金融資產	
應收票據—淨額	9,316	-	-	9,316	應收票據—淨額	
應收帳款—淨額	244,244	-	-	244,244	應收帳款—淨額	
應收關係人款項	8,936	-	-	8,936	應收關係人款項	
存 貨	19,890	-	-	19,890	存 貨	
預付款項	16,288	-	-	16,288	預付款項	
待播節目—淨額	150,343	-	-	150,343	待播節目—淨額	
其他流動資產	36,322	-	-	36,322	其他流動資產	
流動資產合計	941,037	-	-	941,037	流動資產合計	
長期投資						
備供出售金融資產—非流動	19,221	-	28,647	47,868	備供出售金融資產—非流動	(6)
以成本衡量之金融資產—非流動	100,175	-	(9,613)	90,562	以成本衡量之金融資產—非流動	(6)
長期投資合計	119,396	-	19,034	138,430	長期投資合計	
固定資產						
成 本	3,595,305	1,802,592	-	5,397,897	成 本	(8)
土地重估增值	1,167,363	(1,167,363)	-	-	—	(8)
成本及重估增值	4,762,668	635,229	-	5,397,897	成本及重估增值	(8)
減：累計折舊	(1,499,990)	(216,339)	-	(1,716,329)	累計折舊	(8)
—	3,262,678	418,890	-	3,681,568	—	(8)
預付設備款	11,436	(11,436)	-	-	—	(10)
預付土地款	37,275	(37,275)	-	-	—	(10)
固定資產淨額	3,311,389	370,179	-	3,681,568	不動產、廠房及設備	(8)、(10)
其他資產						
—	-	239,927	-	239,927	投資性不動產	(8)
出租資產	326,107	(326,107)	-	-	—	(8)
閒置資產	332,710	(332,710)	-	-	—	(8)
—	-	48,711	-	48,711	預付款項—非流動	(10)
其 他	14,149	-	3	14,152	其 他	(4)
其他資產合計	672,966	(370,179)	3	302,790	其他資產合計	
資 產 總 計	\$ 5,044,788	\$ -	\$ 19,037	\$ 5,063,825	資 產 總 計	

(接次頁)

(承前頁)

我國一般公認會計原則	轉換至國際財務報導準則之影響	I	F	R	S	s														
項	目	金	額	表	達	差	異	認	列	及	衡	量	差	異	金	額	項	目	說	明
流動負債																				
短期銀行借款	\$ 1,539,000	\$ -	\$ -	\$ 1,539,000																
應付票據	423	-	-	423																
應付帳款	150,481	-	-	150,481																
應付關係人款項	4,989	-	-	4,989																
應付費用	143,617	-	10,793	154,410																(3)
應付土地及設備款	9,980	-	-	9,980																
預收款項	57,449	-	-	57,449																
其他流動負債	9,862	-	-	9,862																
流動負債合計	1,915,801	-	10,793	1,926,594																
長期負債																				
長期借款	750,000	-	-	750,000																
長期遞延收入	97,089	-	-	97,089																
長期負債合計	847,089	-	-	847,089																
各項準備																				
土地增值稅準備	516,278	-	(516,278)	-																(7)
其他負債																				
應計退休金負債	235,579	-	37,115	272,694																(4)
-	-	-	516,278	516,278																(7)
存入保證金	3,988	-	-	3,988																
其他負債合計	239,567	-	553,393	792,960																
負債合計	3,518,735	-	47,908	3,566,643																
股本	1,327,246	-	-	1,327,246																
資本公積																				
庫藏股票交易	2,420	-	-	2,420																
因長期股權投資而產生	509	-	(509)	-																(5)
資本公積合計	2,929	-	(509)	2,420																
累積虧損	(167,376)	-	314,898	147,522																4、(3)、(4)、(5)、(7)
股東權益其他調整項目																				
累積換算調整數	10,744	-	(10,744)	-																5「累積換算差異數」
未認列為退休金成本之淨損失	(97,319)	-	97,319	-																(4)
金融商品之未實現利益	1,494	-	19,576	21,070																(6)、(9)
未實現重估增值	448,868	-	(448,868)	-																(7)
庫藏股票	(940)	-	(542)	(1,482)																(9)
股東權益其他調整項目合計	362,847	-	(343,259)	19,588																
母公司股東權益合計	1,525,646	-	(28,870)	1,496,776																-
少數股權	407	-	(1)	406																-
股東權益合計	1,526,053	-	(28,871)	1,497,182																-
負債及股東權益總計	\$ 5,044,788	\$ -	\$ 19,037	\$ 5,063,825																

2. 一〇一年十二月三十一日資產負債表項目之調節

我國一般公認會計原則	轉換至國際財務報導準則之影響	I	F	R	S	s														
項	目	金	額	表	達	差	異	認	列	及	衡	量	差	異	金	額	項	目	說	明
流動資產																				
現金	\$ 257,069	(\$ 38,070)	\$ -	\$ 218,999																(1)
-	-	38,070	-	38,070																(1)
公平價值變動列入損益之金融資產—流動	53,666	-	-	53,666																
應收票據—淨額	12,478	-	-	12,478																
應收帳款—淨額	228,135	-	-	228,135																
應收關係人款項	9,094	-	-	9,094																
存貨	22,713	-	-	22,713																
預付款項	34,695	-	-	34,695																
待播節目—淨額	126,223	-	-	126,223																
其他流動資產	34,479	-	-	34,479																
流動資產合計	778,552	-	-	778,552																
長期投資																				
備供出售金融資產—非流動	21,352	-	21,918	43,270																(6)
以成本衡量之金融資產—非流動	92,169	-	(9,613)	82,556																(6)
長期投資合計	113,521	-	12,305	125,826																

(接次頁)

(承前頁)

我國一般公認會計原則	轉換至國際財務報導準則之影響	I	F	R	S	s														
項	目	金	額	表	達	差	異	認	列	及	衡	量	差	異	金	額	項	目	說	明
固定資產																				
成本	\$ 3,708,270	\$ 1,802,592	\$ -	\$ 5,510,862	成本	(8)														
土地重估增值	1,167,363	(1,167,363)	-	-	-	(8)														
成本及重估增值	4,875,633	635,229	-	5,510,862	成本及重估增值	(8)														
減：累計折舊	(1,686,577)	(220,597)	-	(1,907,174)	累計折舊	(8)														
	3,189,056	414,632	-	3,603,688		(8)														
預付設備款	17,333	(17,333)	-	-	-	(10)														
固定資產淨額	3,206,389	397,299	-	3,603,688	不動產、廠房及設備	(8)、(10)														
其他資產																				
-	-	235,889	-	235,889	投資性不動產	(8)														
出租資產	321,117	(321,117)	-	-	-	(8)														
閒置資產	329,404	(329,404)	-	-	-	(8)														
-	-	17,333	-	17,333	預付款項-非流動	(10)														
其他	17,529	-	112	17,641	其他	(4)														
其他資產合計	668,050	(397,299)	112	270,863	其他資產合計															
資產總計	\$ 4,766,512	\$ -	\$ 12,417	\$ 4,778,929	資產總計															
流動負債																				
短期銀行借款	\$ 1,400,000	\$ -	\$ -	\$ 1,400,000	短期銀行借款															
應付票據	9,122	-	-	9,122	應付票據															
應付帳款	135,773	-	-	135,773	應付帳款															
應付關係人款項	14,006	-	-	14,006	應付關係人款項															
應付費用	121,110	-	12,297	133,407	其他應付款	(3)														
應付設備款	6,018	-	-	6,018	應付設備款															
預收款項	72,195	-	-	72,195	預收款項															
其他流動負債	8,795	-	-	8,795	其他流動負債															
流動負債合計	1,767,019	-	12,297	1,779,316	流動負債合計															
長期負債																				
長期借款	750,000	-	-	750,000	長期借款															
長期遞延收入	68,852	-	-	68,852	長期遞延收入															
長期負債合計	818,852	-	-	818,852	長期負債合計															
各項準備																				
土地增值稅準備	516,278	-	(516,278)	-	-	(7)														
其他負債																				
應計退休金負債	230,250	-	37,164	267,414	應計退休金負債	(4)														
-	-	-	516,278	516,278	遞延所得稅負債-非流動	(7)														
存入保證金	5,224	-	-	5,224	存入保證金															
其他負債合計	235,474	-	553,442	788,916	其他負債合計															
負債合計	3,337,623	-	49,461	3,387,084	負債合計															
股本	1,327,246	-	-	1,327,246	股本															
資本公積																				
庫藏股票交易	2,420	-	-	2,420	庫藏股票交易															
因長期股權投資而產生	509	-	(509)	-	-	(5)														
資本公積合計	2,929	-	(509)	2,420	資本公積合計															
累積虧損	(267,009)	-	313,759	46,750	累積虧損	4、(3)、(4)、(5)、(7)														
股東權益其他調整項目																				
累積換算調整數	10,744	-	(10,744)	-	-	5「累積換算差異數」														
未認為退休金成本之淨損失	(97,014)	-	97,014	-	-	(4)														
金融商品之未實現利益	3,804	-	12,847	16,651	金融商品之未實現利益	(6)、(9)														
未實現重估增值	448,868	-	(448,868)	-	-	(7)														
庫藏股票	(940)	-	(542)	(1,482)	庫藏股票	(9)														
股東權益其他調整項目合計	365,462	-	(350,293)	15,169	其他權益項目合計															
母公司股東權益合計	1,428,628	-	(37,043)	1,391,585	母公司業主權益合計															
少數股權	261	-	(1)	260	非控制權益															
股東權益合計	1,428,889	-	(37,044)	1,391,845	權益合計															
負債及股東權益總計	\$ 4,766,512	\$ -	\$ 12,417	\$ 4,778,929	負債及權益合計															

3. 一〇一年度綜合損益表項目之調節

我國一般公認會計原則	轉換至國際財務報導準則	國際財務報導準則之影響	I F R S s	說明
項目金額	表達差異	認列及衡量差異	金額	6.
營業收入淨額	\$ 1,477,037	\$ -	\$ 1,336,657	營業收入淨額 (11)
營業成本	1,347,031	-	1,342,130	營業成本 (3)、(4)
營業毛利	130,006	-	(5,473)	營業毛利(損) -
營業費用				
推銷費用	199,273	-	58,530	推銷費用 (3)、(4)、(11)
管理費用	136,296	-	135,727	管理費用 (3)、(4)
合計	335,569	-	194,257	
營業損失	(205,563)	-	(199,730)	營業損失
營業外收入及利益				
股利收入	47,090	-	47,090	股利收入
租金收入	56,025	-	56,025	租金收入
利息收入	1,920	-	1,920	利息收入
金融資產評價淨益	654	-	654	金融資產評價淨益
其他	41,241	-	41,241	其他
合計	146,930	-	146,930	
營業外費用及損失				
利息費用	29,154	-	29,154	利息費用
兌換淨損	466	-	466	兌換損失
其他	10,282	-	10,282	其他
合計	39,902	-	39,902	
稅前損失	(98,535)	-	(92,702)	稅前損失
所得稅費用	1,107	-	1,107	所得稅費用
合併總純損	(\$ 99,642)	\$ -	(93,809)	合併總純損
			(4,419)	備供出售金融資產未實現利益
			(6,972)	確定福利計劃精算損失
			(\$ 105,200)	本期綜合損益總額

4. 轉換日提列之特別盈餘公積

依金管會於一〇一年四月六日發布之金管證發字第一〇一〇〇一二八六五號函令規定，首次採用 IFRSs 時，應就帳列股東權益項下之未實現重估增值及累積換算調整數（利益），因選擇適用國際財務報導準則第 1 號豁免項目而轉入保留盈餘部分，分別提列相同數額之特別盈餘公積；但轉換日因首次採用 IFRSs 產生之保留盈餘增加數不足提列時，得僅就因轉換採用 IFRSs 產生之保留盈餘增加數予以提列。嗣後因使用、處分或重分類相關資產時，得就原提列特別盈餘公積之比例予以迴轉分派盈餘。合併公司因首次採用 IFRSs 產生之保留盈餘增加數不足提列，故將僅就因轉換採用 IFRSs 產生之保留盈餘增加數 147,522 仟元予以提列特別盈餘公積。

5. 國際財務報導準則第 1 號之豁免選項

國際財務報導準則第 1 號「首次採用國際財務報導準則」係說明當企業首次採用 IFRSs 作為編製合併財務報表之基礎時應遵循之程序。依據該準則，合併公司應建立 IFRSs 下之會計政策，且追溯適用該等會計政策以決定轉換至 IFRSs 日（一〇

一年一月一日)之初始資產負債表，該準則對追溯適用之原則提供若干豁免選項。合併公司採用之主要豁免選項說明如下：

企業合併

合併公司對轉換至 IFRSs 日前發生之企業合併，選擇不予追溯適用國際財務報導準則第 3 號「企業合併」。因此，於一〇〇一年一月一日合併資產負債表中，過去企業合併所產生之商譽、納入合併公司之相關資產、負債及非控制權益仍依一〇〇〇年十二月三十一日按我國先前一般公認會計原則所認列之金額列示。

上述豁免亦適用於合併公司過去取得之投資關聯企業。

股份基礎給付交易

合併公司對所有在轉換至 IFRSs 日前已給與並已既得之股份基礎給付交易，選擇豁免追溯適用國際財務報導準則第 2 號「股份基礎給付」之規定。

認定成本

合併公司於轉換至 IFRSs 日對部分土地選擇以中華民國一般公認會計原則之重估價值作為該日之認定成本。其餘不動產、廠房及設備、投資性不動產以及無形資產係依 IFRSs 採成本模式衡量，並追溯適用相關規定。(請參閱「6.轉換至 IFRSs 之重大調節說明」中(7)之說明)

員工福利

合併公司選擇將員工福利計畫有關之所有未認列累積精算損益於轉換至 IFRSs 日認列於保留盈餘。(請參閱「6.轉換至 IFRSs 之重大調節說明」中(4)之說明)

累積換算差異數

合併公司於轉換至 IFRSs 日選擇將國外營運機構財務報表換算之兌換差額認定為零，並於該日認列於保留盈餘。

6. 轉換至 IFRSs 之重大調節說明

合併公司現行會計政策與未來依 IFRSs 編製合併財務報表所採用之會計政策二者間可能存在之重大差異如下：

(1) 存款期間超過三個月以上之定期存款

中華民國一般公認會計原則下，可隨時解約且不損及本金之定期存款，列於現金項下。

轉換至 IFRSs 後，定期存款期間超過三個月以上者，通常不列為現金。該存款因無活絡市場之公開報價，且具有固定或可決定收取金額，故存款期間超過三個月以上者，須分類為其他金融資產。

截至一〇一年十二月三十一日及一〇一年一月一日，合併公司現金項下之定期存款重分類至其他金融資產分別為 38,070 仟元及 45,570 仟元。

(2) 遞延所得稅資產／負債

中華民國一般公認會計原則下，遞延所得稅資產於評估其可實現性後，認列相關備抵評價金額。轉換至 IFRSs 後，僅當所得稅利益很有可能實現時始認列為遞延所得稅資產，不再使用備抵評價科目。

此外，中華民國一般公認會計原則下，遞延所得稅資產及負債依其相關資產或負債之分類劃分為流動或非流動項目，無相關之資產或負債者，依預期迴轉期間之長短劃分為流動或非流動項目。轉換至 IFRSs 後，遞延所得稅資產及負債一律分類為非流動項目。

(3) 員工福利－短期可累積帶薪假

中華民國一般公認會計原則下，短期支薪假給付未有明文規定，通常於實際支付時入帳。轉換至 IFRSs 後，對於可累積支薪假給付，應於員工提供勞務而增加其未來應得之支薪假給付時認列費用。

截至一〇一年十二月三十一日及一〇一年一月一日，合併公司因短期可累積帶薪假之會計處理分別調整增加應付費用 12,297 仟元及 10,793 仟元。另一〇一年度薪資費用調整增加 1,504 仟元。

(4) 員工福利－確定福利退休金計畫

A. 精算損益

中華民國一般公認會計原則下，首次適用財務會計準則公報第十八號「退休金會計處理準則」所產生之未認列過渡性淨給付義務應按預期可獲得退休金給付在職員工之平均剩餘服務年限，採直線法加以攤銷並列入淨退休金成本。轉換至 IFRSs 後，由於不適用國際會計準則第 19 號「員工福利」之過渡規定，未認列過渡性淨給付義務相關影響數應一次認列並調整保留盈餘。

中華民國一般公認會計原則下，精算損益係採用緩衝區法按可獲得退休金給付在職員工之平均剩餘服務年限攤銷認列於損益項下。轉換至 IFRSs 後，依照國際會計準則第 19 號「員工福利」規定精算之確定福利計畫精算損益將選擇立即認列於其他綜合損益項下，於權益變動表認列入保留盈餘，後續期間不予重分類至損益。

B. 最低退休金負債

中華民國一般公認會計原則下，最低退休金負債是在資產負債表上應認列退休金負債之下限，若帳列之應計退休金負債低於此下限金額，則應將不足部分補列。轉換至 IFRSs 後，無最低退休金負債之規定。

截至一〇一年十二月三十一日及一〇一年一月一日，合併公司因依國際會計準則第 19 號「員工福利」之規定重新精算確定福利計畫，並依國際財務報導準則第 1 號「首次採用國際財務報導準則」規定，分別調整增加（減少）應計退休金負債 37,164 仟元及 37,115 仟元；未認列退休金成本之淨損失(97,014)仟元及(97,319)仟元。

預付退休金（帳列其他資產）112 仟元及 3 仟元；另一〇一年度退休金成本調整減少 7,337 仟元及產生其他綜合損益－確定福利計畫精算損失並調整減少保留盈餘 6,972 仟元。

(5) 投資子公司發行新股，母公司未按持股比例認購之會計處理暨資本公積－長期股權投資之調整

中華民國一般公認會計原則下，被投資公司增發新股而投資公司未按持股比例認購，致投資比例發生變動，而使投資公司所投資之股權淨值發生增減者，其增減數應調整「資本公積－長期股權投資」及「長期股權投資」。

轉換至 IFRSs 後，對子公司之所有權權益變動而未喪失控制者，應視為權益交易。此外，依台灣證券交易所發布之「我國採用 IFRSs 問答集」，不符合 IFRSs 規定或未涉及公司法及經濟部相關函令之資本公積項目，應於轉換日進行相關調整。

合併公司依台灣證券交易所發布之「我國採用 IFRSs 問答集」規定，無須追溯調整會計處理，僅將資本公積－長期股權投資轉列保留盈餘。

截至一〇一年十二月三十一日及一〇一年一月一日，合併公司資本公積－長期股權投資因上述調節均調整減少 509 仟元。

(6) 以成本衡量金融資產

依現行證券發行人財務報告編製準則，持有未於證券交易所上市或未於櫃買中心櫃檯買賣之股票且未具重大影響力者，應列為以成本衡量之金融資產。轉換至 IFRSs 後，指定為備供出售金融資產或未指定為透過損益按公允價值衡量金融資產之權益工具投資，應分類為備供出售金融資產，並以公允價值衡量。

截至一〇一年十二月三十一日及一〇一年一月一日，合併公司將以成本衡量之金融資產重分類至備供出售金融

資產之金額均為 9,613 仟元；備供出售金融資產分別調整增加 21,918 仟元及 28,647 仟元；備供出售金融資產未實現損益分別調整增加 12,305 仟元及 19,034 仟元。另一〇一年度備供出售金融資產未實現評價利益調整減少 6,729 仟元。

(7) 土地重估增值

依現行證券發行人財務報告編製準則，土地因重估增值所提列之土地增值稅準備及未實現重估增值，應分別列為長期負債及股東權益其他項目。

轉換至 IFRSs 後，選擇於首次採用 IFRSs 時使用土地重估後帳面金額作為認定成本者，相關土地增值稅準備應重分類為遞延所得稅負債－土地增值稅；未實現重估增值應轉列保留盈餘項下。

截至一〇一年十二月三十一日及一〇一年一月一日，合併公司土地增值稅準備重分類至遞延所得稅負債－非流動均為 516,278 仟元；未實現重估增值轉列累積盈虧項下均為 448,868 仟元。

(8) 不動產、廠房及設備／投資性不動產

依中華民國一般公認會計原則規定營業上供出租用途之不動產及閒置資產係按資產出租及閒置之比例帳列其他資產項下之出租資產及閒置資產。

轉換至 IFRSs 後，為賺取租金收入或資產增值或兩者兼具，而由所有者所持有之不動產，應列為投資性不動產。屬於無法單獨出售或以融資租賃方式單獨出租之不動產，若持有之目的的一部分係為賺取租金或資本增值，其他部分則係用於生產商品、提供勞務或管理目的使用，則僅於用於生產商品或提供勞務或管理目的使用之部分不重大時，該不動產始列為投資性不動產。因此重分類前述目的持有之不動產至投資性不動產。

截至一〇一年十二月三十一日及一〇一年一月一日，合併公司將出租資產重分類至不動產、廠房及設備之金額

分別為 116,260 仟元及 119,019 仟元，閒置資產重分類至不動產、廠房及設備之金額分別為 329,404 仟元及 332,710 仟元。出租資產重分類至投資性不動產之金額分別為 204,857 仟元及 207,088 仟元，固定資產重分類至投資性不動產之金額分別為 31,032 仟元及 32,839 仟元。

(9) 庫藏股交易

中華民國一般公認會計原則下，子公司持有母公司股票視同庫藏股處理部分，於首次適用財務會計準則公報第三十號「庫藏股票會計處理準則」時，係以九十一年初子公司帳列投資母公司股票之帳面價值作為庫藏股票之入帳基礎，此金額可能不等於原始投資成本。

轉換至 IFRSs 後，庫藏股票應自始以取回成本自權益中減除，並無上述過渡規定，是以應追溯調整權益變動表中庫藏股票相關科目之餘額。

截至一〇一年十二月三十一日及一〇一年一月一日，合併公司將金融商品未實現損益重分類至庫藏股票，調整增加庫藏股票之金額均為 542 仟元。

(10) 預付設備款之表達

中華民國一般公認會計原則下，購置設備之預付款通常列為固定資產項下之預付設備款。

轉換至 IFRSs 後，購置設備之預付款通常列為預付款項，通常分類為非流動資產。

截至一〇一年十二月三十一日及一〇一年一月一日，合併公司固定資產項下之預付設備款及預付土地款重分類為其他預付款，重分類金額分別為 17,333 仟元及 48,711 仟元。

(11) 合併綜合損益表之調節

轉換至 IFRS 後，合併公司以來自廣告業主託播之廣告款項總額減除支付代理商佣金後之淨額列計營業收入。一〇一年度營業收入及營業費用分別減少 140,380 仟元。

(三) 合併公司係以財團法人中華民國會計研究發展基金會已翻譯並經金管會認可之二〇一〇年 IFRSs 版本以及金管會於一〇〇年十二月二十二日修正發布之證券發行人財務報告編製準則作為上開評估之依據。合併公司上述之評估結果，可能因未來主管機關發布規範採用 IFRSs 相關事項之函令暨國內其他法令因配合採用 IFRSs 修改規定所影響，而與未來實際差異有所不同。

中國電視事業股份有限公司及子公司

資金貸與他人

民國一〇一一年度

附表一

單位：除另予註明者外，
餘係新台幣仟元

編號	貸出資金之公司	貸與對象	往來科目	年度最高餘額 (註三)	年底餘額	利率區間 (%)	資金貸與 性質 (註一)	業務往來金額	有短期融通資金 必要之原因	提列帳 呆帳	備抵 金額	擔 名	保 稱		對個別對象 資金貸與總額 (註二)	與 貸 金 限 額 (註三)
													價值	稱價		
1	中國電視公司	中國電視公司職 工福利委員會	其他資產— 其他	\$ 87,061	\$ 84,461	-	2.	\$ -	避免互助會資金 不足給付員工 離職互助金	\$ 84,461	-	-	\$ -	\$ 142,863	\$ 571,451	
2	中視文化公司	國際視聽公司 (註四)	其他資產— 其他	4,350	4,350	-	2.	-	短期資金融通	4,350	-	-	-	13,722	54,888	

註一：資金貸與性質如下：

1. 有業務往來者。
2. 有短期融通資金之必要者。

註二：個別對象資金貸與限額因短期融通資金之必要者，係依貸出資金公司淨值百分之十計算；若因業務往來者，則依雙方問業務往來計算。

註三：資金融通最高限額因短期融通資金之必要者，係依貸出資金公司淨值百分之四十計算；若因業務往來者，則依雙方問業務往來計算。

註四：國際視聽公司已於九十八年三月二十二日解散並已進入清算程序。

中國電視事業股份有限公司及子公司
年底持有有價證券明細表

民國一〇一一年十二月三十一日

附表二

單位：新台幣仟元

持有之公司	有價證券種類及名稱	與有價證券發行人之關係	科目	年股數 / 單位數	帳面金額	持股比例(%)	市價 / 股權淨值	底備	註
中國電視事業股份有限公司	中視文化事業股份有限公司	採權益法計價之被投資公司	採權益法之長期股權投資	13,965,318	\$ 136,004	99.82	\$ 136,968		註一及七
	中視投資股份有限公司	採權益法計價之被投資公司	採權益法之長期股權投資	520,776	6,629	99.99	6,629		註六及七
	中視資訊科技股份有限公司	採權益法計價之被投資公司	採權益法之長期股權投資	3,420,204	376	99.94	2,251		註一及七
	鈺德科技股份有限公司	-	備供出售金融資產-非流動	2,036,648	11,763	-	11,763		註二
	勝麗國際股份有限公司	-	備供出售金融資產-非流動	167,389	742	-	742		註二
	群和創業投資股份有限公司	-	以成本衡量之金融資產-非流動	2,625,000	24,733	4.17	-		註四
	國際前瞻創業投資股份有限公司	-	以成本衡量之金融資產-非流動	1,066,000	10,660	5.00	-		註四
	海景世界企業股份有限公司	-	以成本衡量之金融資產-非流動	4,448,825	9,613	2.21	-		註四
	德隆創業投資股份有限公司	-	以成本衡量之金融資產-非流動	3,058,823	9,500	14.71	-		註四
	太極影音科技股份有限公司	-	以成本衡量之金融資產-非流動	774,477	6,761	1.76	-		註四
	就業情報資訊股份有限公司	-	以成本衡量之金融資產-非流動	527,362	7,202	3.38	-		註四
	新加坡豪峰基金有限公司	-	以成本衡量之金融資產-非流動	(註五)	4,216	2.02	-		註四
	環訊創業投資股份有限公司	-	以成本衡量之金融資產-非流動	1,060,275	5,323	7.40	-		註四
	華苓科技股份有限公司	-	以成本衡量之金融資產-非流動	254,510	1,210	2.32	-		註四
	東捷資訊服務股份有限公司	-	以成本衡量之金融資產-非流動	50,625	365	0.25	-		註四
	華文網股份有限公司	-	以成本衡量之金融資產-非流動	9,375	83	0.19	-		註四
	力太電子股份有限公司	-	以成本衡量之金融資產-非流動	8,596	-	0.07	-		註四
	晟源旅行社股份有限公司	-	以成本衡量之金融資產-非流動	103,407	-	3.45	-		註四
	中視文化事業股份有限公司	光寶科技股份有限公司	-	公平價值變動列入損益之金融資產-流動	38,251	1,475	-	1,475	
台灣精體電路股份有限公司		-	公平價值變動列入損益之金融資產-流動	6,128	594	-	594		註二
神達電腦股份有限公司		-	公平價值變動列入損益之金融資產-流動	937	10	-	10		註二
受益憑證(基金)		-	公平價值變動列入損益之金融資產-流動	1,713,336	25,217	-	25,217		註三
	匯豐富泰二號債券基金	-	公平價值變動列入損益之金融資產-流動	890,575	17,785	-	17,785		註三
	匯豐安富平衡基金	-	公平價值變動列入損益之金融資產-流動						註三

(接次頁)

(承前頁)

持 有 之 公 司	有 價 證 券 種 類 及 名 稱	與 有 價 證 券 發 行 人 之 關 係	帳 列	目 科	年 股 數 / 單 位 數	帳 面 金 額	持 股 比 率 (%)	市 價 / 股 權 淨 值	備 註
中視文化事業股份有限公司	受益憑證(海外基金) 美林日本富蘭克林坦伯頓	-	公平價值變動列入損益之金融資產—非流動	公平價值變動列入損益之金融資產	26,420	\$ 5,493	-	\$ 5,493	註三
	受益憑證(基金) 匯豐龍騰電子股票基金	-	公平價值變動列入損益之金融資產—非流動	公平價值變動列入損益之金融資產	135,796	3,092	-	3,092	註三
	股票 鈺德科技股份有限公司	-	備供出售金融資產—非流動	金融資產—非流動	1,186,439	6,762	0.54	6,762	註二
	股票 株德科技股份有限公司	-	備供出售金融資產—非流動	金融資產—非流動	499,955	1,985	0.02	1,985	註二
	股票 勝麗國際股份有限公司	-	備供出售金融資產—非流動	金融資產—非流動	22,609	100	0.11	100	註二
	股票 中國電視事業股份有限公司	本公司之母公司	備供出售金融資產—非流動	金融資產—非流動	59,299	955	0.04	955	註二及七
中視資訊科技股份有限公司	股票 水靈科技股份有限公司	-	以成本衡量之金融資產—非流動	以成本衡量之金融資產—非流動	459,029	2,353	3.86	-	註四
	股票 就業情報資訊股份有限公司	-	以成本衡量之金融資產—非流動	以成本衡量之金融資產—非流動	75,337	1,050	0.48	-	註四
中視投資股份有限公司	股票 就業情報資訊股份有限公司	-	以成本衡量之金融資產—非流動	以成本衡量之金融資產—非流動	452,025	6,300	2.90	-	註四
	股票 水靈科技股份有限公司	-	以成本衡量之金融資產—非流動	以成本衡量之金融資產—非流動	459,029	2,353	3.86	-	註四
	股票 東捷資訊服務股份有限公司	-	以成本衡量之金融資產—非流動	以成本衡量之金融資產—非流動	50,625	365	0.25	-	註四
	股票 華文網股份有限公司	-	以成本衡量之金融資產—非流動	以成本衡量之金融資產—非流動	9,375	82	0.19	-	註四

註一：係按經會計師查核一〇一一年度之財務報表計算。

註二：係按一〇一一年十二月三十一日收盤價計算。

註三：係按一〇一一年十二月三十一日之基金淨值計算。

註四：以成本衡量之金融資產因公平價值無法可靠衡量，故以成本衡量。

註五：海外創投基金公司，持有普通股 1,000 股及特別股 3,595 股。

註六：係按未經會計師查核一〇一一年度之財務報表計算，已於一〇一一年十一月十三日解散並已進入清算程序。

註七：編製合併報表時，業已全數沖銷。

中國電視事業股份有限公司及子公司
被投資公司名稱、所在地區...等相關資訊

民國一〇一一年度

附表三

單位：除另予註明者外，
餘係新台幣仟元

投資公司名稱	被投資公司名稱	所在地區	主要營業項目	原一〇一一年十二月三十一日	投資金額	年底	持		有被投資公司本期認列之備	註	
							帳面金額	比率(%)			
中國電視公司	中視文化事業股份有限公司	台灣	廣播電視節目之策劃業	\$ 13,886	\$ 89,084	13,965,318	99.82	\$ 136,004	(\$ 3,178)	(\$ 3,172)	註一及四
	中視資訊科技股份有限公司	台灣	資訊軟體業	10,009	10,009	3,420,204	99.94	376	(6,640)	(4,761)	註一及四
	中視投資股份有限公司	台灣	一般投資業	5,208	5,208	520,776	99.99	6,629	(215)	(215)	註二及四
	國際視聽傳播股份有限公司	台灣	視聽資料銷售業	26,990	26,990	-	-	-	-	-	註三

註一：按被投資公司同期間經會計師查核之財務報表計算。

註二：中視投資公司已於一〇一一年十一月十三日解散並已進入清算程序。

註三：國際視聽公司已於九十八年三月二十三日解散並已進入清算程序。

註四：編製合併報表時，業已全數沖銷。

中國電視事業股份有限公司及子公司
 母子公司間業務關係及重要交易往來情形

民國一〇一〇及一〇一一年度

附表四

單位：新台幣仟元

編號 (註一)	交易人 名稱	交易往來對象	與交易人之關係(註二)	交易		往		來		情形 佔合併總資產或 總資產之比率 (註三)(%)
				科目	金額	金額	條件	條件	條件	
一〇一一年度										
0	中國電視事業股份有限公司	中視文化事業股份有限公司	1	營業收入	\$ 42,861	依合約約定條件為之	依合約約定條件為之		3	
0	中國電視事業股份有限公司	中視文化事業股份有限公司	1	什項收入	2,224	依合約約定條件為之	依合約約定條件為之		-	
0	中國電視事業股份有限公司	中視文化事業股份有限公司	1	應收關係人款項	4,288	依合約約定條件為之	依合約約定條件為之		-	
0	中國電視事業股份有限公司	中視文化事業股份有限公司	1	預收款項	25,421	依合約約定條件為之	依合約約定條件為之		1	
0	中國電視事業股份有限公司	中視資訊科技股份有限公司	1	什項收入	3,102	依合約約定條件為之	依合約約定條件為之		-	
0	中國電視事業股份有限公司	中視投資股份有限公司	1	其他應收款	3,646	依合約約定條件為之	依合約約定條件為之		-	
1	中國電視事業股份有限公司	中國電視事業股份有限公司	2	營業成本	42,861	依合約約定條件為之	依合約約定條件為之		3	
1	中國電視事業股份有限公司	中國電視事業股份有限公司	2	營業費用	2,224	依合約約定條件為之	依合約約定條件為之		-	
1	中國電視事業股份有限公司	中國電視事業股份有限公司	2	預付款項	25,421	依合約約定條件為之	依合約約定條件為之		1	
1	中國電視事業股份有限公司	中國電視事業股份有限公司	2	應付關係人款項	4,288	依合約約定條件為之	依合約約定條件為之		-	
2	中國電視事業股份有限公司	中國電視事業股份有限公司	2	營業費用	3,102	依合約約定條件為之	依合約約定條件為之		-	
3	中視投資股份有限公司	中國電視事業股份有限公司	2	其他應付款	3,646	依合約約定條件為之	依合約約定條件為之		-	
一〇一〇年度										
0	中國電視事業股份有限公司	中視文化事業股份有限公司	1	營業收入	75,895	依合約約定條件為之	依合約約定條件為之		5	
0	中國電視事業股份有限公司	中視文化事業股份有限公司	1	什項收入	2,224	依合約約定條件為之	依合約約定條件為之		-	
0	中國電視事業股份有限公司	中視文化事業股份有限公司	1	應收關係人款項	7,387	依合約約定條件為之	依合約約定條件為之		-	
0	中國電視事業股份有限公司	中視文化事業股份有限公司	1	其他應收款	295	依合約約定條件為之	依合約約定條件為之		-	
0	中國電視事業股份有限公司	中視文化事業股份有限公司	1	預收款項	11,943	依合約約定條件為之	依合約約定條件為之		-	
0	中國電視事業股份有限公司	中視資訊科技股份有限公司	1	營業收入	860	依合約約定條件為之	依合約約定條件為之		-	
0	中國電視事業股份有限公司	中視資訊科技股份有限公司	1	什項收入	3,102	依合約約定條件為之	依合約約定條件為之		-	
1	中國電視事業股份有限公司	中國電視事業股份有限公司	2	營業成本	75,895	依合約約定條件為之	依合約約定條件為之		5	
1	中國電視事業股份有限公司	中國電視事業股份有限公司	2	營業費用	2,224	依合約約定條件為之	依合約約定條件為之		-	
1	中國電視事業股份有限公司	中國電視事業股份有限公司	2	預付款項	11,943	依合約約定條件為之	依合約約定條件為之		-	
1	中國電視事業股份有限公司	中國電視事業股份有限公司	2	應付費用	213	依合約約定條件為之	依合約約定條件為之		-	
1	中國電視事業股份有限公司	中國電視事業股份有限公司	2	應付關係人款項	7,469	依合約約定條件為之	依合約約定條件為之		-	
2	中視資訊科技股份有限公司	中國電視事業股份有限公司	2	營業成本	860	依合約約定條件為之	依合約約定條件為之		-	
2	中視資訊科技股份有限公司	中國電視事業股份有限公司	2	營業費用	3,102	依合約約定條件為之	依合約約定條件為之		-	

註一：0 為母公司，子公司依公司別由阿拉伯數字 1 開始依序編號。

註二：1 為母公司對子公司，

2 為子公司對母公司，

3 為子公司對子公司。

註三：交易往來金額佔合併總營收或總資產比率之計算，若屬資產負債科目者，以期未餘額佔合併總資產之方式計算；若屬損益科目者，以期未累積金額佔合併總營收之方式計算。

註四：所列母子公司間業務交易往來分錄業已於編製合併報表時予以全數沖銷。

柒、財務狀況及財務績效之檢討分析與風險事項

一、財務狀況分析

單位：新台幣仟元

項目/年度	101 年度	100 年度	增(減)金額	變動比例(%)	增減比例變動 分析說明 (註)
流動資產	605,095	681,247	(76,152)	-11.18%	
基金及投資	235,180	327,854	(92,674)	-28.27%	1
固定資產	3,207,836	3,314,278	(106,442)	-3.21%	
無形資產	0	0	0	0.00%	
其他資產	666,528	670,965	(4,437)	-0.66%	
資產總額	4,714,639	4,994,344	(279,705)	-5.60%	
流動負債	1,715,614	1,865,825	(150,211)	-8.05%	
長期負債	818,852	847,089	(28,237)	-3.33%	
各項準備	516,278	516,278	0	0.00%	
其他負債	235,267	239,506	(4,239)	-1.77%	
負債總額	3,286,011	3,468,698	(182,687)	-5.27%	
股本	1,327,246	1,327,246	0	0.00%	
資本公積	2,929	2,929	0	0.00%	
保留盈餘	(267,009)	(167,376)	(99,633)	59.53%	2
累積換算調整數	10,744	10,744	0	0.00%	
未認列為退休金成本之淨損失	(97,014)	(97,319)	305	-0.31%	
金融商品之未實現利益	3,804	1,494	2,310	154.62%	
未實現重估增值	448,868	448,868	0	0.00%	
庫藏股票	(940)	(940)	0	0.00%	
股東權益總額	1,428,628	1,525,646	(97,018)	-6.36%	

註：最近二年度變動差異達 20%，且變動金額達新台幣一千萬元者之差異說明：

1. 基金及投資之差異金額為本年度子公司辦理減資。
2. 保留盈餘之差異金額為本年度之虧損。

二、財務績效分析

單位：新台幣仟元

項目\年度	101 年度	100 年度	增(減)金額	變動比例(%)	增減比例變動 分析說明 (註)
營業收入淨額	1,452,715	1,537,118	(84,403)	-5.49%	
營業成本	1,319,892	1,281,649	38,243	2.98%	
營業毛利	132,823	255,469	(122,646)	-48.01%	1
營業費用	334,562	392,327	(57,765)	-14.72%	
營業損失	(201,739)	(136,858)	(64,881)	47.41%	1
營業外收入及利益	150,878	134,333	16,545	12.32%	
營業外費用及損失	48,772	53,899	(5,127)	-9.51%	
繼續營業部門稅前損失	(99,633)	(56,424)	(43,209)	76.58%	2
所得稅利益(費用)	0	0	0	0.00%	
繼續營業部門稅後淨損	(99,633)	(56,424)	(43,209)	76.58%	2

增減比例重大變動分析說明(增減變動達20%以上者且變動金額達新台幣一千萬元者)：

- 營業毛利減少及營業損失增加係因本期收視率下滑致廣告收入減少且轉播2012奧運致成本增加所致。
- 綜上所述，本期虧損增加。

三、現金流量

(一) 101 年度現金流量變動之分析說明：

單位：新台幣仟元

期初現金 餘額	全年來自 營業活動 淨現金流入	全年現金 流出量	現金剩餘 (不足) 數額	現金不足額之補救措施	
				投資計劃	理財計劃
224,326	82,522	(63,013)	161,313	無	無
1.營業活動：營業活動之淨現金流入 82,522 仟元，主要係因 101 年應收款項收回所致。 2.投資活動：投資活動之淨現金流出 7,696 仟元，主要係因購置固定資產所致。 3.融資活動：融資活動之淨現金流出 137,839 仟元，主要係因償還短期借款所致。					

(二) 流動性不足之改善計畫：

1.現金不足額之補救措施：不適用。

2.最近兩年度流動性分析：

項目／年度	101 年度	100 年度	增(減)比例
現金流量比率	4.81	8.22	-41%
現金流量允當比率	34.02	18.42	85%
現金再投資比率	1.77	3.33	-47%

增減比例變動分析說明：

- (1)現金流量比率及現金再投資比率：因本期收視率下滑致營收減少且轉播 2012 奧運致成本增加致本期稅前損失增加，致使本期營業活動之淨現金流入減少。
- (2)現金流量允當比率：因去年同期最近五年資本支出金額大，使去年同期現金流量允當比率較低。

(三) 未來一年現金流動性分析：

單位：新台幣仟元

期初現金 餘額	預計全年來自 營業活動 淨現金流量	預計全年現金 流出量	預計現金剩餘 (不足) 數額	預計現金不足額之補救措施	
				投資計劃	理財計劃
161,313	42,503	(175,929)	27,887	無	無

四、最近年度重大資本支出對財務業務之影響：無。

五、最近年度轉投資政策、其獲利或虧損之主要原因、改善計畫及未來一年投資計畫：

本公司未來將持續專注本業之經營，除與節目內容及頻道相關之投資外，不再作核心事業以外的投資，原有投資亦將持續予以整併或處分，採權益法評價之被投資公司表列如下，其中中視投資(股)公司目前正辦理解散清算。

單位：新台幣仟元

項目/說明	本期認列 投資(損)益	政策	獲利或虧損之主要原因	改善計畫	未來其他 投資計畫
中視文化事業股份有限公司	(3,172)	配合經營策略之需	因業務縮減致營業收入減少	-	無
中視投資股份有限公司	(215)	配合經營策略之需	已於 101 年 11 月 13 日 解散並已進入清算程序	-	無
中視資訊科技股份有限公司	(4,761)	配合經營策略之需	因承接活動量減少	-	無

六、風險管理分析評估事項

(一) 利率、匯率變動、通貨膨脹情形對公司損益之影響及未來因應措施：

本公司原財務結構中舉債比率偏高，若利率上漲，將增加利息負擔；本公司為內需產業，匯率變動的影響有限；為因應通貨膨脹，節目製作之材料，採取全年總需求量一次比議價，分批進料，以降低物價上漲的壓力。

(二) 從事高風險、高槓桿投資、資金貸與他人、背書保證及衍生性商品交易之政策、獲利或虧損之主要原因及未來因應措施：

本公司不參與高風險、高槓桿之投資及從事衍生性商品交易，並針對資金貸與他人、背書保證訂定「資金貸與及背書保證處理辦法」之內控程序辦法。

(三) 未來研發計畫及預計投入之研發費用：

本公司計畫開發之新商品（服務）：

1. 第一階段，規劃建置「無線寬頻新聞採訪作業平台」，提供其他電視廣播業者租用此平台的雙向高頻寬影音來回傳輸服務，做現場即時採訪作業；另亦可提供情治單位對特定人、事、物之即時畫面、資料等傳送服務。
2. 第二階段，規劃建置「無線寬頻行動電視播放系統」，將無線廣播數位影像訊號，運用在一般使用者的手持式裝置，收看行動電視；對於節目內容的企劃與使用者行為研究，應是活絡該項業務的主要課題。
3. 第三階段，規劃建置「無線寬頻防災監測及氣象傳輸平台」，防災體系為「災前預防」一指平時對於可能災害徵兆的紀錄、監控及觀測，「災時反應」一指災害發生時，能傳輸災區即時影像及資訊，提供相關單位作為救災參考；平時氣象資料收集（山區雨量、霧、溫度....）除作為本公司氣象播報素材，更能提供同業或公部門使用。
4. 配合集團 iPhone App 及 iPad app 的服務推廣，進行數位影音內容整合規劃以及外掛功能開發，如手機遊戲、社群網站遊戲，以提升收視用戶使用率與黏著度。

(四) 國內外重要政策及法律變動對公司財務業務之影響及因應措施：

本公司遵循國家政策與法令，相關單位對重要政策與法律變動均密切注意，並配合調整公司內部制度及營業活動，確保公司運作順暢。本公司並將持續注意國內外之重要政策與法律變動，隨時評估因應。

(五) 科技改變及產業變化對公司財務業務之影響及因應措施：

因科技日新月異，政府數位化政策明朗，在數位化的同時也要求高畫質節目的播出；就業務拓展而言，除了有利於市場區隔外，在原有的 3 個 SD 頻道 3 套節目的業務架構下，目前已發展成 4 個頻道 4 套節目，其中之一為全 HD 的播出頻道；除廣告業務的改變外，也可以成為全新的 HD 頻道，提供給數位化的系統業者及網路電視業者，增加內容供應的銷售收入，預計對本公司之財務及業務狀況均有裨益。

(六) 企業形象改變對企業危機管理之影響及因應措施：

本公司一向以人為本，以顧客為中心，努力服務社會並以秉持專業和誠信的經營為原則，重視企業形象和風險控管，截至目前為止，未發生足以影響企業形象之情事。本公司未來在追求營運成長及股東權益最大化的同時，亦將遵守政府法令，並善盡企業社會責任，以持續保持本公司良好之企業形象。

(七) 進行併購之預期效益及可能風險：無。

(八) 擴充廠房之預期效益及可能風險：無。

(九) 進貨或銷貨集中所面臨之風險：

本公司銷貨主要客戶為媒體服務公司及廣告代理商，除加強授信管理外，亦要求相當之擔保品；對於新客戶則要求事前做好徵信工作，並簽回客戶確認單後方得執行；同時每月做應收帳款之追蹤管理，目前成效良好。

另數位媒體部於發展對外合作以及數位版權銷售時，致力於降低公司所面臨的風險，面對新開發市場與客戶，主要以包底加上營收分享模式爭取擴展戰果，另對於數位版權銷售，則採先付款再出貨的策略，保障公司的權益。

(十) 董事、監察人或持股超過百分之十之大股東，股權之大量移轉或更換對公司之影響及風險：

截至年報刊印日止，本公司並未有發生董事、監察人或持股超過百分之十之大股東，將持有之本公司股權大量移轉或更換之情形。

(十一) 經營權之改變對公司之影響及風險：無。

(十二) 訴訟或非訟事件，應列明公司及公司董事、監察人、總經理、實質負責人、持股比例超過百分之十之大股東及從屬公司已判決確定或尚在繫屬中之重大訴訟、非訟或行政爭訟事件，其結果可能對股東權益或證券價格有重大影響者，應揭露其系爭事實、標的金額、訴訟開始日期、主要涉訟當事人及截至年報刊印日止之處理情形：

1. 法律事件之當事人：

中國電視事業股份有限公司及國家通訊傳播委員會

2. 發生原委：

緣本公司之前董事長余建新及前常務董事章晶暨前監察人曹昇加及趙健於民國（以下同）97年12月18日分別辭去本公司董事長、常務董事、董事及監察人職務。本公司之法人股東榮麗投資股份有限公司(下稱「榮麗公司」)乃於同年12月19日指派代表人蔡衍明、林線維、蔡致中、楊立民及施養昇等五人擔任本公司之董事職務，並指派蔡紹中及何國華二人擔任本公司之監察人職務。嗣榮麗公司復於同年12月22日指派代表人林聖芬接替蔡衍明之董事職務，並指派代表人吳根成接替蔡紹中之監察人職務。其後，本公司之董事會復於同年12月23日決議補選林聖芬及林線維為常務董事，並推選林聖芬為董事長。

按「廣播電視事業之停播、股權之轉讓、變更名稱或負責人，應經主管機關許可。」廣播電視法第14條第1項訂有明文。本公司乃依該法條規定，委託勤業眾信會計師事務所向主管機關國家通訊傳播委員會申請前開董事、監察人解任、改派及選任常務董事暨董事長之變更許可；詎以國家通訊傳播委員會雖作出許可本件變更案之行政處分，但於本案處分亦同時附加若干附款及待改善事項，就此等附款、待改善事項之附加，本公司認有不當並循行政救濟程序以為救濟之。

3. 處理過程：

本公司已針對前述處分，提起訴願及行政訴訟救濟，本案訴訟台北高等行政法院雖作出本公司敗訴之判決，但經本公司續向最高行政

法院提起上訴後，最高行政法院於 101 年 3 月 16 日作出廢棄原不利本公司之判決，並發回台北高等行政法院更審，雖以其後台北高等行政法院復於 101 年 11 月 29 日就本案更一審仍作出駁回本公司請求之判決，然本公司不服判決結果，並業已於 101 年 12 月 28 日再向最高行政法院提起上訴，本案目前謹於最高行政法院訴訟繫屬審理中。

4.對公司財務業務影響及預估影響金額：

此一案件應不致造成本公司財務業務上不利之影響。

5.其他應敘明事項：無。

(十三) 其他重要風險：無。

七、其他重要事項：無。

捌、特別記載事項

一、關係企業相關資料

(一) 關係企業報告書

102.3.25 勤審 10204600 號

受文者：中國電視事業股份有限公司

主旨：就 貴公司民國一〇一一年度關係報告書相關資訊無重大不符之聲明書
表示意見，敬請 查照。

說明：

一、貴公司於民國一〇一二年三月二十五日編製之民國一〇一一年度之關係報告書，
經 貴公司聲明係依「關係企業合併營業報告書關係企業合併財務報表及關
係報告書編製準則」編製，且所揭露資訊與上開期間之財務報告附註所揭露
之相關資訊無重大不符，聲明書如附件。

二、本會計師已就 貴公司編製之關係報告書，依據「關係企業合併營業報告書
關係企業合併財務報表及關係報告書編製準則」，並與 貴公司民國一〇一
一年度之財務報告附註加以比較，尚未發現上述聲明有重大不符之處。

勤業眾信聯合會計師事務所

會計師 林 安 惠

林安惠



會計師 陳 清 祥

陳清祥



關係報告書聲明書

本公司一〇一年度（自一〇一年一月一日至一〇一年十二月三十一日止）之關係報告書，係依「關係企業合併營業報告書關係企業合併財務報表及關係報告書編製準則」編製，且所揭露資訊與上開期間之財務報告附註所揭露之相關資訊無重大不符。

特此聲明

公司名稱：中國電視事業股份有限公司



負責人：林 聖 芬



中 華 民 國 一〇二 年 三 月 二 十 五 日

表一

中國電視事業股份有限公司
從屬公司與控制公司間之關係概況
民國一〇一年十二月三十一日

單位：股；%

控制公司名稱	控制原因	控制公司之持股比例		控制公司之股東數		控制公司之擔職	控制公司或監察人姓名	派理人姓名	情形
		持有股數	(註)	持有股數	(註)				
旺旺食品股份有限公司	神旺投資公司之母公司					—	—	—	
神旺投資股份有限公司 (神旺投資公司)	取得本公司過半數之董事席位	56,841,029	42.83%	—	—	董事長 董事	林聖芬 施養昇、 劉益宏、 王嶠奇		

註：旺旺食品股份有限公司，係透過神旺投資公司間接持有本公司。

中國電視事業股份有限公司

進、銷貨交易情形

民國一〇一一年度

單位：新台幣千元；%

與控制公司間交易情形	與控制公司間交易情形		與控制公司間交易條件		與控制公司間交易條件		與控制公司間交易條件		與控制公司間交易條件		與控制公司間交易條件		備註
	金額	占總(銷)貨率之比	銷毛	貨利	單(元)	價(元)	授期	信間	單(元)	價(元)	授期	信間	
進(銷)貨													
無													

表三

中國電視事業股份有限公司

財產交易情形

民國一〇一一年度

交易類 型(取 或分 處)	財 名 稱	交 期 或 發 實 生 日	交 金 額	交 付 條 件 或 款 件	價 款 收 付 情 形	處 損 益	交 易 對 象 為 控 制 公 司 之 原 因	前 次 移 轉 資 料				交 易 方 式 定	價 格 法 定 之 考 據	取 得 分 之 處 目 的 使 用 情 形	其 他 約 定 事 項	
								所 有 人	與 公 司 關 係	移 日	轉 期					金 額
無																

單位：新台幣仟元

表四

中國電視事業股份有限公司

資金融通情形

民國一〇一一年度

單位：新台幣仟元；%

交易類型 (貸與或 借入)	最高餘額	期末餘額	利率區間	本期利息 總額	融通期限	融通原因	取得(提供)擔保品			交易方式	呆帳情形
							名稱	金額	額		
無											

表五

中國電視事業股份有限公司

資產租賃情形

民國一〇一一年度

單位：新台幣千元

交(承)易類型或(出租)	標的物		租賃期間	租賃性質	租金依據	收取(支付)方法	與一般租金比較情形	本期租金總額	本期收付情形	其他約定事項
	名稱	座落地點								
無										

中國電視事業股份有限公司

背書保證情形

民國一〇一一年度

單位：新台幣仟元；%

最高餘額	期末		背書保證 原 因	提供擔保品為保證者			解除保證責任或收回擔保品之條件或日期	財務報表已認列或有損失之金額	違反所訂相關作業情形
	金額	占財務淨值之比		稱 名	數 量	價 值			
無									

(二) 關係企業合併報告書

1. 關係企業概況

(1) 關係企業組織圖

截至 101 年 12 月 31 日止

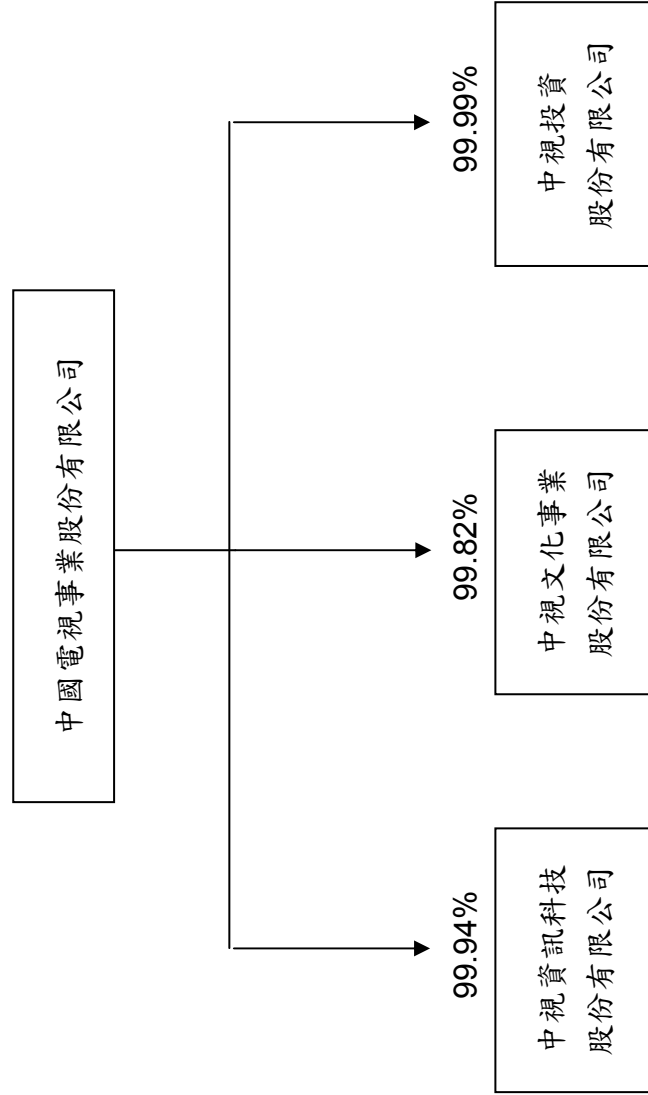

(2) 關係企業基本資料

101年12月31日 單位：新台幣仟元

企業名稱	設立日期	地址	實收資本額	主要營業或生產項目
中視文化事業股份有限公司	73.10.17	台北市重陽路120號4樓	\$139,910	廣播、電視節目之策劃製作、錄音帶、錄影帶、電視影片之製作、圖書之編輯、出版、發行等文化事業
中視資訊科技股份有限公司	88.03.31	台北市重陽路120號4樓	34,223	資訊軟體服務業及電視節目製作業等
中視投資股份有限公司(已於101年11月13日解散並已進入清算程序)	88.08.31	台北市重陽路120號5樓	5,208	一般投資業

(3) 推定為有控制與從屬關係者其相同股東資料：無。

(4) 整體關係企業經營業務所涵蓋之行業

A. 本公司及本公司之關係企業所經營之業務包括：廣播電視業、資訊業、服務業、投資業、服務業及錄影帶業。

B. 分工往來情形：

企業名稱	主要營業或生產項目	分工往來情形
中視文化事業股份有限公司	廣播、電視節目之策劃製作、錄音帶、錄影帶、電視影片之製作、圖書之編輯、出版、發行等文化事業	中視節目之製作及代理銷售
中視資訊科技股份有限公司	資訊軟體服務業及電視節目製作業等	中視節目之製作、軟體設備研發
中視投資股份有限公司	一般投資業	無

(5) 各關係企業董事、監察人及總經理資料

101年12月31日

企業名稱	稱職	稱姓	名或代 表人	持有股		份 例 (%)
				持 股 數	持 股 比 例	
中視文化事業股份有限公司	董事	中國電視事業股份有限公司	代表人：蔡紹中、黃寶慧、吳根成	13,965,318	99.82	
	監察人	中國電視事業股份有限公司	代表人：蔡旺家	13,965,318	99.82	
	總經理	待補		-	-	
中視資訊科技股份有限公司	董事	中國電視事業股份有限公司	代表人：蔡紹中、葉天濃、吳根成	3,420,204	99.94	
	監察人	中國電視事業股份有限公司	代表人：蔡旺家	3,420,204	99.94	
	總經理	林南宏		-	-	
中視投資股份有限公司(已於 101年11月13日解散並已進 入清算程序)	清算人 監察人	陳淑雯 中國電視事業股份有限公司	代表人：蔡旺家	520,776	- 99.99	

2.關係企業營運概況

101年12月31日 單位：新台幣仟元

企業名稱	資本額	資產總值	負債總額	淨值	營業收入	營業利益 (損失)	本期(損)益 (稅後)	每股盈餘 (元) (稅後)
中視文化事業股份有限公司	\$139,910	\$178,869	\$ 41,649	\$137,220	\$ 51,971	(\$ 5,228)	(\$ 3,178)	(\$ 0.23)
中視資訊科技股份有限公司	34,223	42,556	40,304	2,252	15,396	(6,909)	(6,640)	(1.94)
中視投資股份有限公司	5,208	10,445	3,815	6,630	110	(224)	(215)	(0.41)

二、最近年度及截至年報刊印日止私募有價證券辦理情形：無。

三、最近年度及截至年報刊印日止子公司持有或處分本公司股票情形

102年5月20日 單位：新台幣仟元；股；%

子公司名稱	實收資本額 (101.12.31)	資金來源	本公司 持股比例	取得或處分 日期	取得及 金額	處及 金額	分股 數額	投資損 益	截至年報 刊印日止 股數及金額	設質 情形	定形 金額	本公司 背書 金額	本公司 子 公司 金額	與 公司 金額		
中視文化事業股份有限公司	139,910	自有資金	99.82%	89.12.31 (註一)	224,224股 5,897仟元	-	-	-	-	-	-	-	-	-		
				90.08.14	11,211股 (註二)	-	-	-	-	-	-	-	-	-	-	-
				95.08.23	-	110,726股 (註三)	(2,773仟元) (註三)	-	-	-	-	-	-	-	-	-
				98.09.21	-	65,410股 (註三)	(1,639仟元) (註三)	-	-	-	-	-	-	-	-	-
				89.12.31 (註一)	346,000股 8,999仟元	-	-	-	-	-	-	-	-	-	-	-
				90.06.06- 90.08.30	430,000股 5,786仟元	-	-	-	-	-	-	-	-	-	-	-
中視投資股份有限公司	5,208	自有資金	99.99%	90.08.14	34,800股 (註二)	-	-	-	-	-	-	-	-	-		
				95.08.23	-	381,320股 (註三)	(6,953仟元) (註三)	-	-	-	-	-	-	-	-	
				98.09.21	-	225,261股 (註三)	(4,108仟元) (註三)	-	-	-	-	-	-	-	-	
				100.05.31	-	15,219股 397仟元	-	-	-	-	-	-	-	-	-	
				100.06.30	-	93,000股 2,452仟元	-	-	-	-	-	-	-	-	-	
				100.07.31	-	96,000股 2,483仟元	-	-	-	-	-	-	-	-	-	

註一：係八十九年十二月三十一日子公司持有本公司股票股數及持有成本。

註二：係盈餘轉增資配股。

註三：係減資彌補虧損。

四、其他必要補充說明事項：無。

五、最近年度及截至年報刊印日止，發生證券交易法第三十六條第二項第二款所定對股東權益或證券價格有重大影響之事項：無。

中國電視事業股份有限公司



董事長：林聖芬



