

股票代碼：9928



中國電視事業股份有限公司

一〇五年度 年 報

年報查詢網址

●公開資訊觀測站：<http://mops.twse.com.tw>

●公司網址：<http://www.ctv.com.tw>

中 華 民 國 一 〇 六 年 六 月 五 日 刊 印

一、本公司發言人、代理發言人姓名、職稱、聯絡電話及電子郵件信箱：

發言人

姓名：胡雪珠

職稱：總經理

聯絡電話：(02)2789-6395

電子郵件信箱：pearl.hu@ctv.com.tw

代理發言人

姓名：陳淑雯

職稱：財務部協理

聯絡電話：(02)2789-6376

電子郵件信箱：seven.chen@ctv.com.tw

二、公司地址及電話：

公司地址：台北市南港區重陽路 118 號

電話：(02)2783-8308

三、辦理股票過戶機構之名稱、地址、網址及電話：

(一)名稱：凱基證券股份有限公司股務代理部

(二)地址：台北市重慶南路一段 2 號 5 樓

(三)網址：<http://www.kgieworld.com.tw>

(四)電話：(02)2389-2999

四、最近年度財務報告簽證會計師姓名、事務所名稱、地址、網址及電話：

(一)會計師姓名：曾國禔會計師及賴麗真會計師

(二)事務所名稱：安侯建業聯合會計師事務所

(三)總所地址：台北市信義路五段 7 號 68 樓

(四)網址：<http://www.kpmg.com.tw/>

(五)電話：(02)8101-6666

五、海外有價證券掛牌買賣之交易場所名稱及查詢該海外有價證券資訊之方式：無

六、公司網址：<http://www.ctv.com.tw>

中國電視事業股份有限公司

中華民國一〇五年度年報

目 錄

壹、致股東報告書.....	1
貳、公司簡介.....	6
參、公司治理報告.....	10
一、公司組織.....	10
二、董事、監察人、總經理、副總經理、協理、各部門及分支機構主管 資料.....	15
三、公司治理運作情形.....	28
(一) 董事會運作資訊.....	28
(二) 審計委員會運作情形或監察人參與董事會運作情形.....	29
(三) 公司治理運作情形及其與上市上櫃公司治理實務守則差異情 形及原因.....	30
(四) 薪資報酬委員會運作情形資訊.....	34
(五) 履行社會責任情形.....	36
(六) 公司履行誠信經營情形及採行措施.....	39
(七) 公司如有訂定公司治理守則及相關規章者，應揭露其查詢方 式.....	40
(八) 其他足以增進對公司治理運作情形之瞭解的重要資訊，得一 併揭露.....	40
(九) 內部控制制度執行狀況.....	41
(十) 最近年度及截至年報刊印日止公司及其內部人員依法被處 罰、公司對其內部人員違反內部控制制度規定之處罰、主要 缺失與改善情形.....	42
(十一) 最近年度及截至年報刊印日止，股東會及董事會之重要決 議.....	42
(十二) 最近年度及截至年報刊印日止董事或監察人對董事會通過 重要決議有不同意見且有紀錄或書面聲明者，其主要內容..	43
(十三) 最近年度及截至年報刊印日止，公司董事長、總經理、會 計主管、財務主管、內部稽核主管及研發主管等辭職解任 情形之彙總.....	44

四、會計師公費資訊.....	45
五、更換會計師資訊.....	46
六、公司之董事長、總經理、負責財務或會計事務之經理人，最近一年 內曾任職於簽證會計師所屬事務所或其關係企業者，應揭露其姓 名、職稱及任職於簽證會計師所屬事務所或其關係企業之期間.....	47
七、最近年度及截至年報刊印日止，董事、監察人、經理人及持股比例 超過百分之十之股東股權移轉及股權質押變動情形.....	47
八、持股比例占前十名之股東，其相互間為關係人或為配偶、二親等以 內之親屬關係之資訊.....	49
九、公司、公司之董事、監察人、經理人及公司直接或間接控制之事業 對同一轉投資事業之持股數，並合併計算綜合持股比例.....	50
肆、募資情形.....	51
一、資本及股份.....	51
二、公司債辦理情形.....	56
三、特別股辦理情形.....	56
四、海外存託憑證辦理情形.....	56
五、員工認股權憑證辦理情形.....	56
六、限制員工權利新股辦理情形.....	56
七、併購或受讓他公司股份發行新股辦理情形.....	56
八、資金運用計劃執行情形.....	56
伍、營運概況.....	57
一、業務內容.....	57
(一) 業務範圍.....	57
(二) 產業概況.....	59
(三) 技術及研發概況.....	61
(四) 長短期業務發展計畫.....	62
二、市場及產銷概況.....	68
(一) 市場分析.....	68
(二) 主要產品之重要用途及產製過程.....	73
(三) 主要原料之供應狀況.....	76
(四) 最近二年度任一年度中曾佔進(銷)總額百分之十以上之客 戶名稱及其進(銷)貨金額與比例，並說明其增減變動原因..	77

(五) 最近二年度生產量值.....	78
(六) 最近二年度銷售量值.....	78
三、從業員工.....	78
四、環保支出資訊.....	79
五、勞資關係.....	79
六、重要契約.....	80
陸、財務概況.....	81
一、最近五年度簡明資產負債表及綜合損益表.....	81
二、最近五年度財務分析.....	87
三、最近年度財務報告之監察人或審計委員會審查報告.....	92
四、最近年度財務報告.....	93
五、最近年度經會計師查核簽證之公司個體財務報告.....	93
六、公司及其關係企業最近年度及截至年報刊印日止，如有發生財務週 轉困難情事，應列明其對本公司財務狀況之影響.....	93
柒、財務狀況及財務績效之檢討分析與風險事項.....	194
一、財務狀況分析.....	194
二、財務績效分析.....	195
三、現金流量.....	196
四、最近年度重大資本支出對財務業務之影響.....	197
五、最近年度轉投資政策、其獲利或虧損之主要原因、改善計畫及未來 一年投資計畫.....	197
六、風險管理分析評估事項.....	198
七、其他重要事項.....	201
捌、特別記載事項.....	202
一、關係企業相關資料.....	202
二、最近年度及截至年報刊印日止私募有價證券辦理情形.....	206
三、最近年度及截至年報刊印日止子公司持有或處分本公司股票情形.....	206
四、其他必要補充說明事項.....	207
五、最近年度及截至年報刊印日止，發生證券交易法第三十六條第二項 第二款所定對股東權益或證券價格有重大影響之事項.....	207

壹、致股東報告書

敬愛的各位股東女士先生：

本公司 105 年在收視率上全力衝刺收視數據的提升；在管理上則進行體質改善、人力品質更新、組織架構調整，依照戰略所需，整合營運功能，以期從根本改革提升基礎競爭力，厚實迎戰未來的全新挑戰。

根據行政院主計處公佈資料，104 年台灣經濟成長率從 4.04% 下降至 105 年第 2 季的 0.7%，台灣出口貿易連續負成長，相對影響到國內民生經濟的消費力，家庭消費、個人消費均趨向保守，導致整體的廣告市場萎縮。加上新媒體興起，改變了影像節目的收看模式，透過手機、平板、IPTV、OTT 等各種數位媒介觀看，未來各個平台的版權和廣告經營將益形嚴峻與複雜，經營團隊將從節目結構、製播效益深切檢討，全力以赴掌握營運主軸，以期再創佳績。

一、105 年度營業結果

(一) 營業計畫實施成果

1. 營業收入淨額 782,845 仟元，較 104 年度營業收入淨額 952,840 仟元，減少 169,995 仟元，主要係因受整體經濟環境不佳影響致廣告收入及節目銷售收入減少。
2. 營業損失 358,539 仟元，較 104 年度營業損失 386,722 仟元，減少損失 28,183 仟元，主要係因調整節目排播策略致成本減少。
3. 稅後純損為 277,787 仟元，較 104 年度純損 296,812 仟元，減少損失 19,025 仟元，主要係因成本及費用控制得宜。

(二) 預算執行情形

本公司並未公開 105 年度財務預測資訊，故無實際數與預算數比較說明。

(三) 財務收支與獲利能力分析

單位：新台幣仟元

分析項目		105 年度	104 年度	增(減)金額	變動比例 (%)	
財務收支	營業收入	782,845	952,840	(169,995)	-18%	
	營業毛損	(167,400)	(193,686)	26,286	-14%	
	營業損失	(358,539)	(386,722)	28,183	-7%	
	營業外收入及費用	80,917	90,844	(9,927)	-11%	
	稅前損失	(277,622)	(295,878)	18,256	-6%	
	稅後純損	(277,787)	(296,812)	19,025	-6%	
獲利能力	資產報酬率 (%)	(5.83)	(5.95)	0.12	-2%	
	股東權益報酬率 (%)	(47.93)	(34.39)	(13.54)	39%	
	占實收資本額比率 (%)	營業損失	(50.70)	(29.14)	(21.56)	74%
		稅前損失	(39.25)	(22.29)	(16.96)	76%
	純損率 (%)	(35.48)	(31.15)	(4.33)	14%	
每股損失 (元)	(3.93)	(2.24)	(1.69)	75%		

(四) 研究發展狀況

本公司忠誠觀眾群雖年齡層較高，若有優質與高知名度節目播出，仍能吸引 20~44 歲之觀眾參與收視，因此節目之規劃關乎整體營運之成敗。106 年節目除購買或自製較具競爭力之作品，將同步企劃結合網路（互聯網、物聯網）與行動平台（手機、平板），爭取更多平台的曝光與獲利。

在節目排播策略上，參考觀眾需求與競頻表現，並提升節目自製比例，自 105 年下半年起陸續推出自製八點檔連續劇「美好年代」、「多桑@純萃年代」、「讓愛飛揚」、「這些年那些事」，期能以勵志溫暖的氛圍在黃金檔時段開出漂亮成績單；綜藝則將善用寬頻影音技術，強調與觀眾之互動；另，將全新製作結合健康之美食、養生節目，以符合觀眾對健康資訊之需求。

二、106 年度營業計畫概要

(一) 本年度經營方針及重要產銷政策

1. 中視新聞以四項指標：(1)具收視及收益效益；(2)具社會影響力；(3)具品牌優化效益；(4)具網路人氣，自製具有競爭力的資訊性節目：

(1) 針對政局及要聞以全方位觀察角度製作大型跨國專題如「一帶一路·不可不知」系列及「香港占中全紀錄」之兩岸議題式主題，並新製「兩岸一定旺」新聞性節目，提供觀眾不同的視野及需求。

(2) 提升中視新聞台 Live 實況報導能力並深化及優化操作經驗，針對包括國內新政局、社會重大衝突、兩岸關係變化、國際要聞、經濟情勢、能源與氣候環境變遷，滿足觀眾的資訊需求。

(3) 排播多元的新聞節目：「改變的起點」、「網路酸辣湯」、「60分鐘」、「改變世界的密碼·郝廣才開講」、「健康加油站」、「文茜的世界周報」、「文茜的財經周報」、「台灣新聞眼」，加強頻道之廣度與深度。

(4) 提升主頻「中視新聞全球報導」的國際視野，將增加國際新聞排播、國際議題之自採專題及深度報導。

2. 綜藝節目：

(1) 周六晚間八點：「萬秀豬王」精華版成績雖佳，惟為強化與觀眾互動性及創造收視族群，將推出結合 APP 及多屏互動之音樂競賽節目「K歌大明星」等，以期掀起綜藝節目新風潮。

(2) 周六晚間十點：「綜藝玩很大」係與三立合作之外景遊戲節目，自上檔以來收視穩坐同時段第一，為了創造話題及創收視新高峰，將規劃數集至亞洲區域以外拍攝。

(3) 周日晚間八點：持續製播「飢餓遊戲」，該節目收視逐期上升，穩坐同時段 No.2，並結合新媒體與觀眾互動以增加趣味及黏著度。

3. 戲劇節目：

(1) 周一至周五晚間八點檔：除自製八點檔連續劇，並採購優質戲劇如「一把青」、「誅仙青雲誌」、「三生三世十里桃花」等。

(2) 周日晚間十點檔：以偶像劇為主題，多元嘗試各類題材，例如「稍息立正我愛你」的愛情喜劇話題引起觀眾的共鳴深以期創造高收視，未來將持續拓展不同類型優質戲劇，例如「CSIC 鑑識英雄-2」、「深夜食堂」等。另，排播大型歌唱競賽綜藝節目，例如「天籟之戰」、「誰是大歌神」、「隱藏的歌手」等，提供觀眾不同類型節目的選擇。

(二)預期銷售數量及其依據

在廣告業務方面，按節目特性採取 CPRP(收視率每點成本)搭配檔購方式行銷，積極爭取節目置入專案、節目冠名及廠商贊助，增闢新的營收機會。

廣告業務的操作也將嘗試跳脫傳統業務員與代理商互動的模式，直接接觸直客，設計話題增加廣告投注題材，同步引進業務傭兵團隊，以回饋佣金吸引廣告公關業者投注經營數位台廣告，擴增新的廣告收益。

在專案行銷方面，爭取政府及大型活動的主辦機會，如跨年晚會的製播，兼具收視與媒體影響力之綜效(增加營收)；在版權業務方面，隨著新型媒體產業之蓬勃發展，市場胃納量頗大，將積極與電信業者及網路業者展開策略聯盟及合作的關係。

三、未來公司發展策略

- (一)**節目產製方向為自製、採購、引進、代播。
- (二)**推動合作製播，創意匯流、平台融合、資本合流。
- (三)**結合互聯網，增強數位互動設計，落實行動載具連結。
- (四)**全面升級網路功能，跨入遊戲業市場，擴大營收版圖。
- (五)**節目類型多元化，融合素人製作與專業製作，獲利模式多角化。
- (六)**活化資產、人盡其才、物盡其用、地盡其利。

(七)強化無線平台普及率、認知率，開拓 IPTV、OTT 之播映版圖，並爭取數位布線系統全面上架。

(八)善用社會資源，在匯流法立法過程中，鞏固無線台的競爭權益。

四、外部競爭環境、法規環境及總體經營環境之影響

無線電視歷經有線電視的環伺競爭，網路視頻的蠶食鯨吞，再加上廣電法令的規範束縛，身為無線電視台的中視，雖然失去昔日的優勢與豐沛籌碼，但仍意志堅定的勵精圖治，鞏固價值，永不放棄的掌握每一次翻轉的良機。

中視在未來的一年，除了強化內部管理，強化向心力，升級軟硬體功能及落實品管作業外，我們也將持續累積自製的籌碼，日進有功創作自有作品，儲備節目內容能量，結合新媒體以利開創新機會及爭取新財源。

祈請各位股東女士先生，繼續支持我們臥薪嘗膽，重整體質，紮實耕耘，重回主流市場，再創新猷。

敬祝

萬事如意

董事長 吳根成



敬上

中華民國 106 年 6 月 5 日

貳、公司簡介

一、設立日期：民國 57 年 10 月 24 日

二、公司沿革：

民國 57 年 09 月 03 日	中國電視事業股份有限公司正式創立，成立董事會，並由谷鳳翔擔任首任董事長，黎世芬擔任總經理。
民國 57 年 10 月 24 日	奉准設立登記。
民國 58 年 10 月 31 日	中國電視公司正式開播，為國內第一個以彩色電視播出的頻道。
民國 58 年 11 月 19 日	中視利用人造衛星轉播美國太陽神十二號太空人康拉德登陸月球，開創衛星轉播的新紀元。
民國 65 年 10 月 31 日	中視首次以電子新聞採訪設備及微波傳送電子，以最少人力，轉播台中舉行的台灣區運動會開幕典禮實況，開創我國快速轉播新聞的先例。
民國 72 年 03 月 24 日	中視南港大廈動土奠基。
民國 76 年 02 月 02 日	中視南港大廈落成典禮暨酒會。
民國 78 年 10 月 31 日	中視啟用自動播映系統(LMS)，由蔣緯國將軍與當時台北市長吳伯雄按鈕。
民國 84 年 03 月 15 日	中視第二辦公大樓破土奠基。
民國 85 年 09 月 07 日	中視接獲證期會來函核准，中視股票公開發行，即日起由主辦承銷商金鼎綜合證券股份有限公司輔導兩年。
民國 86 年 04 月 02 日	中視衛星 HER TV(中視二頻)正式開播為國家無線電視台第一個經營的衛星電視頻道。
民國 87 年 07 月 31 日	中視「電視資訊」開播，為世界上第一個播出節目通、生活通、字幕通的電視頻道。
民國 87 年 10 月 13 日	中視向台灣證券交易所提出股票上市申請。
民國 88 年 02 月 22 日	中視申請股票上市案，奉主管機關核准備查。
民國 88 年 08 月 09 日	中視股票公開上市，成為國內首家股票上市的媒體，為我國電視事業開啟跨世紀的新頁。
民國 88 年 09 月 14 日	經 ISO 認證機構法商法立德公司 (BVQI) 台灣分公司正式驗證通過，取得 ISO-9002 品保系統證書，為中視經營發展開啟新頁。

民國 92 年 12 月	中視工程部獲得第三屆「廣電金技獎」，中視已連續獲得三屆「廣電金技獎」之「特優工程」暨「優良工程人員」獎。
民國 93 年 07 月 01 日	無線數位電視開播，中視播出三個數位電視節目，除保留原有主頻道之外，另外開闢娛樂綜藝台及新聞台，節目內容包含育樂、旅遊、生活、即時新聞、即時氣象、深度報導等。
民國 94 年 12 月 26 日	配合黨政軍退出媒體之政策，本公司大股東華夏公司之持股轉讓，由中國時報集團接手經營。
民國 95 年 09 月 01 日	減資新台幣 1,712,702 仟元，銷除已發行股份 171,270 仟股，以彌補虧損改善財務結構，並奉經濟部核准變更登記在案。
民國 95 年 12 月 26 日	私募現金增資總金額計 1,000,000 仟元，私募股數 86,207 仟股，並奉經濟部核准變更登記在案。
民國 96 年 03 月 14 日	本公司持股超過百分之十之大股東華夏投資股份有限公司轉讓持股超過選任當時持有股份二分之一，依公司法第 197 條規定，其董事身份當然解任。
民國 96 年 09 月 26 日	國家通訊傳播委員會核准本公司營運計畫變更：於 6MHz 頻率中播出 3 套標準畫質數位電視節目。
民國 96 年 11 月 17 日	本公司榮獲 96 年電視金鐘獎「綜合節目獎(繽紛台灣再發現)」、「娛樂綜藝節目獎(超級星光大道)」、「戲劇節目男配角獎(張國柱)」、「戲劇節目導演獎(蔡岳勳)」、「戲劇節目編劇獎(吳絡纓、彭盛青)」、「娛樂綜藝節目主持人獎(陶晶瑩)」以及「研究發展獎」等七項獎項。
民國 97 年 10 月 31 日	本公司榮獲 97 年電視金鐘獎「戲劇節目最佳女主角獎—林依晨(惡作劇 2 吻)」、「娛樂綜藝節目主持人獎—吳宗憲、柳翰雅(我猜我猜我猜猜猜猜)」、「非戲劇類節目導播(導演)獎—麥覺明(MIT 台灣誌)」以及「研究發展獎」等四項獎項。
民國 97 年 12 月 18 日	本公司大股東神旺投資(股)公司(原榮麗投資(股)公司，於 99 年 2 月 26 日更名)之持股轉讓予旺旺食品(股)公司。
民國 98 年 10 月 07 日	減資新台幣 1,464,000 仟元，銷除已發行股份 146,400 仟股，以彌補虧損改善財務結構，經向行政院金融監督管理委員會申報生效，經濟部核准變更登記在案。
民國 98 年 10 月 16 日	本公司榮獲 98 年電視金鐘獎「戲劇節目女配角獎·黃嘉千/光陰的故事」及「綜藝節目主持人獎·胡瓜(胡自雄)/挑戰 101」兩個獎項。

民國 99 年 09 月 27 日	本公司參加行政院新聞局「99年度電視節目行銷海外地區公開播送獎勵」評選，「光陰的故事」及「綜藝大哥大」分別榮獲「海外行銷獎連續劇類特優」及「海外行銷獎綜合節目類優等」兩獎項。
民國 100 年 05 月 04 日	本公司參加數位時代雜誌舉辦之「2011數位服務標竿企業大調查」，榮獲「媒體與傳播產業優選」。
民國 100 年 05 月 10 日	本公司參加行政院新聞局「100年度電視節目行銷海外地區公開播送獎勵」評選，「閃亮的日子」、「超級星光大道」分別榮獲「連續劇類海外行銷特優獎」獎、「綜合節目類海外行銷優等獎」。
民國 100 年 10 月 21 日	本公司榮獲100年電視金鐘獎「戲劇導演獎—洪智育（就是要香戀）」
民國 101 年 07 月 01 日	為因應政府宣示加速無線電視台數位化及推動高畫質(HD)頻道的期程；中視正式向NCC申請從2SD及1HD3個頻道，變更為3SD及1HD共四個頻道經營。
民國 101 年 07 月 30 日	本公司參加文化部影視及流行音樂產業局「101年度電視節目行銷海外地區公開播送獎勵」評選，「陶子藝言堂」榮獲「綜合節目類海外行銷優等獎」。
民國 101 年 10 月 26 日	本公司榮獲101年電視金鐘獎「綜藝節目獎—超級模王大道」。
民國 102 年 10 月 25 日	本公司榮獲102年電視金鐘獎「最佳行腳節目獎—MIT台灣誌」。
民國 102 年 12 月 07 日	本公司「探索ING」、「青春異想廚房」榮獲台灣媒體教育觀察基金會評選為優良兒少節目。
民國 103 年 05 月 28 日	本公司參加文化部影視及流行音樂產業局「103年度高畫質電視節目徵選案」評選，「菸蒂」「曉之春」獲得補助款。
民國 103 年 10 月 25 日	本公司榮獲103年兩項電視金鐘獎：「迷你劇集／電視電影女配角獎—溫貞菱（曉之春）」及「迷你劇集／電視電影男配角獎—喜翔（菸蒂）」。
民國 104 年 09 月 26 日	本公司榮獲104年電視金鐘獎：戲劇節目男配角獎-蘇達（CSIC鑑識英雄）
民國 104 年 12 月 20 日	本公司「超級法律王」榮獲台灣媒體教育觀察基金會評選為優良兒少節目。
民國 105 年 10 月 08 日	本公司榮獲 105 年電視金鐘獎「迷你劇集／電視電影獎(川流之島)」、「戲劇節目女配角獎—劉瑞琪(失去你的那一天)」、「迷你劇集／電視電影女主角獎—尹馨(川流之島)」、「迷你劇集／電視電影新進演員獎—仔仔陳鼎中(川流之島)」、「迷你劇集／電視電影導演獎—詹京霖(川流之島)」及「迷你劇集／電視電影編劇獎—詹京霖(川流之島)」等六項獎項。

民國 105 年 11 月 18 日	減資新台幣620,000仟元，銷除已發行股份62,000仟股，以彌補虧損改善財務結構，經向金融監督管理委員會申報生效，經濟部核准變更登記在案。
民國 105 年 12 月 03 日	本公司「KUSO FUN FUN FUN」及「超級法律王」榮獲台灣媒體教育觀察基金會評選為優良兒少節目。
民國 106 年 05 月 10 日	增資新台幣496,000仟元，發行股份80,000仟股，以償還銀行借款，經向金融監督管理委員會申報生效，經濟部核准變更登記在案。

參、公司治理報告

一、公司組織

(一) 中國電視事業股份有限公司組織系統

1. 組織系統圖

中國電視公司組織系統圖

106年01月01日實施

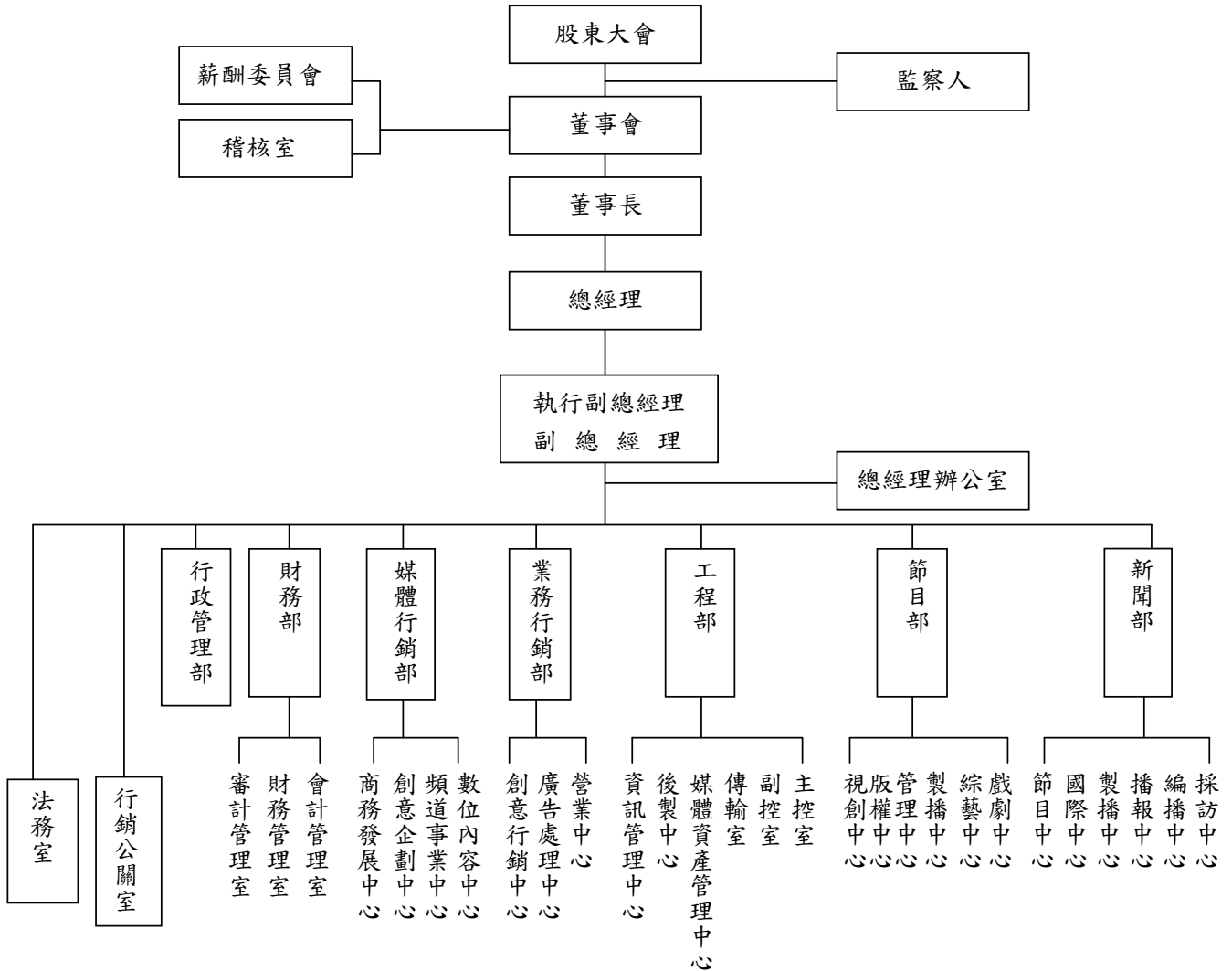

2.各主要部門所營業務

部門名稱	工作職掌
總經理	綜理本公司業務，對董事會負責。
執行副總經理	(1)協助總經理處理公司業務，對總經理負責。 (2)如總經理因事不克視事時，由執行副總經理代理。
副總經理	(1)協助總經理處理公司業務，對總經理負責。 (2)如總經理、執行副總經理因事不克視事時，由董事長核定副總經理一人，代理行使總經理職權。
總經理辦公室	協助總經理辦理專案業務。
稽核室	受董事長暨監察人之指導監督，辦理本公司稽核業務。
新聞部	(1)採訪中心：國內外新聞(含體育)之採訪與撰稿。 (2)編播中心：獨立編輯台，以市場競爭力及專業化為工作導向。 (3)播報中心：主播明星化，專業打造形象.專責社群經營。 (4)節目中心：集中資源，以收視為導向，打造品牌節目，經營影響力，訪問及專題節目之企劃。 (5)製播中心：各節新聞及新聞性節目之錄製新聞實況及體育性節目之轉播作業。 (6)國際中心：國際新聞之採訪、編譯、剪輯及製作。洽購國外之新聞、體育節目。
節目部	戲劇中心： (1) 戲劇節目策略及規劃作業。 (2) 戲劇節目資料蒐集、企劃案徵求及評估、採購及製播。 (3) 發展自製精緻戲劇，創造中視戲劇品牌。 (4) 與優質單位合製戲劇，並積極尋找海內外合作平台策略聯盟。 綜藝中心： (1) 綜藝節目策略及規劃作業。 (2) 綜藝節目資料蒐集、企劃案徵求及評估、採購及製播。 (3) 籌製大型綜藝節目，創造中視綜藝品牌。 (4) 結合有線台、數位平台等策略聯盟，降低製作成本。 製播中心： (1) 節目錄製、剪輯及後製。 (2) 佈景拆搭安排、道具製作及管理。 (3) 攝影棚安排、場務管理。

部門名稱	工作職掌
節目部	<p>管理中心：</p> <p>(1)節目部綜合業務(播映、片庫、智財權、合約等管理)。</p> <p>(2)節目硬碟、P2 卡帶之採購管理及送審作業。</p> <p>(3)市調資料管理、分析研究。</p> <p>視創中心：</p> <p>(1)頻道、多媒體平台、專案之形象視覺包裝、宣傳設計。</p> <p>(2)節目、新聞、專案之棚景規劃與景片設計。</p> <p>版權中心：</p> <p>(1) 節目版權採購、銷售、合作。</p> <p>(2) 外部節目代理銷售。</p>
工程部	<p>主控室：</p> <p>(1)所有播出頻道 24 小時播出控制工程。數位頭端系統之監測、設定與控制作業。</p> <p>(2)播出節目、預宣、廣告之無帶化播出與品質確認。</p> <p>(3)自動化流程系統規劃及建置，自動化播出系統控制與維護。</p> <p>副控室：</p> <p>(1)節目、戶外轉播、PA 等製播視訊、成音、燈光、攝影等各項工程作業。</p> <p>(2)製播作業工程品質管控督導及相關製播工程技術研發。</p> <p>(3)全公司各部門所屬攝錄影機、錄放影機、監視器等相關製播器材維修及製播系統規劃建置。</p> <p>傳輸室：</p> <p>(1)東西部傳輸系統之監控、各發射台維運及工程規劃建置。</p> <p>(2)觀眾反應收視不良改善及有線系統頭端設備建置及維護。</p> <p>(3)配合戶外活動 OB 作業，架設臨時微波回傳公司作現場轉播。</p> <p>媒體資產管理中心：</p> <p>(1)新聞與節目內容的數位化，數位媒體內容存儲。</p> <p>(2)媒體內容服務：管理和存取數位影音資料，進行歸檔、存儲、調用與播出及業務內容媒體數據交換平台。</p> <p>後製中心：</p> <p>(1)節目後期製作業務，包括剪接、音視訊特效、字幕及節目合成包裝，並配合公司節目內容外賣過帶業務。</p> <p>(2)數位機房維運業務，包括節目內容播出及專案節目製作之轉檔及影音檔案合成。</p> <p>(3)對外承接有關後期製作之節目，以創造單位之加值能力。</p> <p>資訊管理中心：</p> <p>(1)管理內部資訊應用系統之規劃與推動。</p> <p>(2)內部資訊系統及設備之建置、管理與維護。</p>

部門名稱	工作職掌
業務行銷部	<p>營業中心：</p> <p>(1)廣告銷售條件之議訂及行銷策略之研擬。</p> <p>(2)廣告時段價目之訂定。</p> <p>(3)廣告市場資料之蒐集與分析。</p> <p>廣告處理中心：</p> <p>(1)廣告託播、停播、變更之處理及電腦檔案之維護。</p> <p>(2)廣告播映記錄核對、計費及通知。</p> <p>(3)廣告代理商業績之統計與分析。</p> <p>創意行銷中心：</p> <p>(1)跨媒體專案、代理商專案整合與執行。</p> <p>(2)企業合作、海峽兩岸合作專案。</p> <p>(3)戲劇、綜藝節目置入。</p> <p>(4)公司形象暨公益活動及專案等之企劃與執行。</p> <p>(5)商品資訊節目製作。</p> <p>(6)透過節目與觀眾互動，提供電視購物網路化之服務。</p> <p>(7)政府活動標案企劃執行、委製節目製作。</p>
媒體行銷部	<p>頻道事業中心：</p> <p>(1)中視 MOD、手機、網路、直播頻道授權業務。</p> <p>(2)外部頻道集結代理上架、OTT 業務及新播出平台開發。</p> <p>(3)YouTube 頻道與直播頻道經營。</p> <p>(4)行動廣告業務建置及發展。</p> <p>數位內容中心：</p> <p>(1)中視官網經營與維運。</p> <p>(2)既有節目活化以及節目數位化。</p> <p>(3)中視社群操作及粉絲團經營。</p> <p>(4)片庫節目重製及短視頻產出。</p> <p>(5)規劃統籌 EC 電商銷售模組平台建立。</p> <p>創意企劃中心：</p> <p>(1)活動、標案企劃提案，製作、或委外監督。</p> <p>(2)演藝人員、網紅、線上直播事宜。</p> <p>(3)規劃自製或合製銷售節目，並尋求跨平台合作。</p> <p>(4)規劃未來 EC 商品上架模式。</p> <p>商務發展中心：</p> <p>(1)新商務合作模式開發。</p> <p>(2)政府補助數位化開發申請與執行。</p>

部門名稱	工作職掌
財務部	會計管理室： (1)各項支出憑證之審核及傳票之編製。 (2)預算規劃、審核及編製。 (3)財務報表之彙編與分析。 (4)各類稅務申報、扣繳、規劃及行政救濟事項之處理。 財務管理室： (1)財務規劃及資金運用與調度。 (2)財務作業之執行及外匯、利率風險管理。 (3)轉投資事業之管理。 (4)財務資金報表之彙編與分析。 審計管理室： (1)辦理財報、稅報之簽證查核事宜。 (2)編製合併報表、各類稅務規劃及辦理移轉訂價報告。 (3)法令規章之遵循及辦理公告申報事宜。
行銷公關室	(1)戲劇、綜藝節目、新聞宣傳主軸發想。 (2)媒體採購，廣編稿文案撰寫。 (3)宣傳品規劃：主視覺、海報、相關週邊商品。 (4)電子、平面媒體聯繫與新聞發布。 (5)綜藝、戲劇、新聞主播、標案的媒體宣傳。 (6)雜誌與報紙專訪及規劃。
行政管理部	總務： (1)文書之收發；公文檔案及證照之管理。 (2)購置、保管、運輸、供應、修繕、整潔維護、資產保險等有關事宜；營繕工程之發包及大樓管理。 (3)資材之採購、供應及核銷；器材帳冊之登記、審查；器材驗收、保管及撥發；庫存資材之登記檢查；廢舊資材之處理。 人資： (1)員工之招募甄選。 (2)員工績效考核之辦理。 (3)職工福利相關業務之籌辦與管理。
法務室	公司法律事務之處理、簽核。

二、董事、監察人、總經理、副總經理、協理、各部門及分支機構主管資料

(一) 董事及監察人資料
1. 董事及監察人資料

106年04月30日單位：股

職稱	國籍或 註冊地	姓名	性別	選(就)任 日期	任期	初次選任日 期	選任時 持有股份		現在 持有股數		配偶、 未成年子女 現在持有股份		利用他人名義 持有股份		主要經(學)歷	目前兼任本公司及 其他公司之職務	具配偶或二親 等以內關係之 其他主管、董 事或監察人		
							股數	持股比例	股數	持 股 比 率	股數	持 股 比 率	股數	持 股 比 率			職稱	姓名	關係
董事長	中華民國	神旺投資 (股)公司	-	104.06.26	三年	95.05.16	56,841,029	42.83%	89,005,394	59.05%	-	-	-	-	-	-	-	-	
董事長 法人代表	中華民國	吳根成	男	104.06.26	三年	104.02.05	-	-	-	-	-	-	-	-	時報國際廣告公司董事長 中國時報社長 中國時報廣告部總經理 中國時報總管理處副總經理 兼總經理室主任 中國時報編輯部採訪中心執行 副主任、經濟組主任、記者 文化大學新聞系	旺旺中時媒體集團發言人 旺旺中時媒體集團平面媒體 事業群資深副總裁 時報周刊(股)公司董事長 中國時報發行人 中視文化(股)公司董事 中視資訊科技(股)公司董事 中視資訊科技(股)公司董事 台灣行銷物流(股)公司董事 蔡衍明基金會董事 旺旺寬頻媒體(股)公司董事	無	無	無
常務 獨立董事	中華民國	謝天仁	男	104.06.26	三年	100.08.31	-	-	-	-	-	-	-	-	財團法人中華民國消費者文 教基金會名譽董事長 論衡國際法律事務所律師 樂揚建設股份有限公司監察 人 旺旺友聯產物保險(股)公司獨 立董事、薪資報酬委員會委 員 本公司薪資報酬委員會委員	無	無	無	
(接次頁)																			

職稱	國籍或 註冊地	姓名	性別	選(就)任 日期	任期	初次選任日 期	選任時 持有股份		現在 持有股數		配偶、 未成年子女 現在持有股份		利用他人名義 持有股份		主要經(學)歷	目前兼任本公司及 其他公司之職務	具配偶或二親 等以內關係之 其他主管、董 事或監察人	
							股數	持股比例	股數	持 股 比 率	股數	持 股 比 率	股數	持 股 比 率			職 稱	姓 名
獨立董事	中華民國	陳永清	男	104.06.26	三年	100.08.31	-	-	-	-	-	-	-	-	中華社會福利聯合勸募協會理事 中華不動產經紀業營業保證基金會監察人 資誠會計師事務所合夥會計師 私立東吳大學兼任助理教授 中華民國會計師公會全國聯合會常務監事 中華社會福利聯合勸募協會常務監事 私立東吳大學會計研究所碩士	味全食品工業股份有限公司 法人代表董事長 台達電子工業(股)公司獨立董事、審計委員會委員、薪資報酬委員會委員 台灣汽電共生股份有限公司監察人 黑松(股)公司獨立董事 匯僑股份有限公司董事 普華會計師事務所會計師 中華社會福利聯合勸募協會理事 本公司薪資報酬委員會主任委員	無	無
常務董事	中華民國	晟達投資(股)公司	-	104.06.26	三年	94.06.24	9,503,920	7.16%	5,064,325	3.36%	-	-	-	-	-	-	-	-
常務董事 法人代表	中華民國	呂百倉	男	104.06.26	三年	94.06.24	-	-	-	-	-	-	-	-	晟達投資(股)公司董事長 保力達(股)公司董事長 交通大學 EMBA 中興大學法律系	保力達股份有限公司董事長	無	無
董事	中華民國	正聲廣播(股)公司	-	104.06.26	三年	89.04.29	4,670,121	3.52%	2,488,553	1.65%	-	-	-	-	-	-	-	-
董事 法人代表	中華民國	劉本善	男	104.06.26	三年	100.04.01	-	-	-	-	-	-	-	-	正聲廣播(股)公司董事長	正聲廣播(股)公司董事長	無	無
(接次頁)																		

職稱	國籍或 註冊地	姓名	性別	選(就)任 日期	任期	初次選任日 期	選任時 持有股份		現在 持有股數		配偶、 未成年子女 現在持有股份		利用他人名義 持有股份		主要經(學)歷	目前兼任本公司及 其他公司之職務	具配偶或二親 等以內關係之 其他主管、董 事或監察人	
							股數	持股比例	股數	持 股 比 率	股數	持 股 比 率	股數	持 股 比 率			職 稱	姓 名
董事	中華民國	神旺投資 (股)公司	-	104.06.26	三年	95.05.16	56,841,029	42.83%	89,005,394	59.05%	-	-	-	-	-	-	-	-
董事 法人代表	中華民國	胡雪珠	女	104.06.26	三年	98.06.19	-	-	605	0.00%	-	-	-	-	中視副總經理 中視新聞主播 新聞部副理、經理、總監 新聞節目主持人、製作人 採訪記者、採訪中心主任 中視節目副理 國防大學政治作戰學院新聞系	中視愛心基金會董事長兼執行長 旺臺兩岸互信基金會執行長 蔡衍明愛心基金會董事 本公司總經理	無	無
董事	中華民國	神旺投資 (股)公司	-	104.06.26	三年	95.05.16	56,841,029	42.83%	89,005,394	59.05%	-	-	-	-	-	-	-	-
董事 法人代表	中華民國	賴超	男	104.06.26	三年	102.11.05	-	-	-	-	-	-	-	-	旺旺中時媒體集團電子媒體 事業群副總裁 復興商工美工科	超人睿奇製作有限公司董事 超人睿奇製作有限公司總經理 超人睿奇國際(股)公司董事長	無	無
董事	中華民國	神旺投資 (股)公司	-	104.06.26	三年	95.05.16	56,841,029	42.83%	89,005,394	59.05%	-	-	-	-	-	-	-	-
董事 法人代表	中華民國	王嶠奇	男	104.06.26	三年	98.06.19	-	-	-	-	-	-	-	-	工商時報執行副社長/總編輯 中國信託商業銀行董事長特別助理 中國人壽保險公司 董事長特別助理兼副發言人 開發國際投資公司資深經理 工商時報金融組主任/ 財經組副主任、召集人 中國時報紐約新聞中心特派記者 紐約市立大學企管碩士 政治大學企業管理系	中國時報社長 中國時報總編輯 財團法人工商時報文化基金會 董事長 蔡衍明基金會董事 旺臺兩岸互信基金會董事	無	無
(接次頁)																		

職稱	國籍或 註冊地	姓名	性別	選(就)任 日期	任期	初次選任日 期	選任時 持有股份		現在 持有股數		配偶、 未成年子女 現在持有股份		利用他人名義 持有股份		主要經(學)歷	目前兼任本公司及 其他公司之職務	具配偶或二親 等以內關係之 其他主管、董 事或監察人		
							股數	持股比例	股數	持股比例	股數	持股比例	股數	持股比例			職稱	姓名	關係
董事	中華民國	神旺投資 (股)公司	-	104.06.26	三年	95.05.16	56,841,029	42.83%	89,005,394	59.05%	-	-	-	-	-	-	-	-	
董事 法人代表	中華民國	趙善意 (註1)	男	104.06.26	三年	104.06.26	-	-	-	-	-	-	-	-	聯合報系 udn 新聞台影 音節目總監 民間全民電視公司業務 部、節目經理 中華電視公司新聞部副 組長 中國文化大學新聞研究 所碩士	-	無	無	
董事	中華民國	神旺投資 (股)公司	-	104.06.26	三年	95.05.16	56,841,029	42.83%	89,005,394	59.05%	-	-	-	-	-	-	-	-	
董事 法人代表	中華民國	邱佳瑜 (註1)	女	106.03.08	三年	106.03.08	-	-	-	-	-	-	-	-	TVBS 新聞部採訪文字 記者、財金組組長、新 聞節目主編 三立電視台新聞部經理 年代電視台新聞部經理 兼節目監製	旺旺中時媒體集團總部新 聞事業部副總裁 旺旺中時媒體集團董事長 特別助理	無	無	無
監察人	中華民國	樂川(股) 公司	-	104.06.26	三年	101.06.13	10,000	0.0%	1,212,053	0.80%	-	-	-	-	-	-	-	-	
(接次頁)																			

職稱	國籍或 註冊地	姓名	性別	選(就)任 日期	任期	初次選任日 期	選任時 持有股份		現在 持有股數		配偶、 未成年子女 現在持有股份		利用他人名義 持有股份		主要經(學)歷	目前兼任本公司及 其他公司之職務	具配偶或二親 等以內關係之 其他主管、董 事或監察人	
							股數	持股比率	股數	持股比率	股數	持股比率	股數	持股比率			職稱	姓名
監察人 法人代表	中華民國	平秀琳	女	104.06.26	三年	102.03.25	-	-	-	-	-	-	-	-	旺旺中時媒體集團總裁特 助 台灣行銷物流(股)公司董 事 財團法人工商時報文化基 金會董事 馬來西亞商長天傳播製作 (股)公司經理 伊林娛樂(股)公司監察人 名模製作(股)公司監察人 新絲路模特兒經紀(股)公 司監察人 中視資訊科技(股)公司董 事 國票證券投資顧問(股)公 司監察人 華頓證券投資信託(股)公 司董事 上海伊林諮詢有限公司監 事	無	無	無
監察人	中華民國	樂川(股) 公司	-	104.06.26	三年	101.06.13	10,000	0.0%	1,212,053	0.80%	-	-	-	-	國立政治大學經營管理碩士	-	-	-
監察人 法人代表	中華民國	劉善群	男	104.06.26	三年	104.06.26	-	-	-	-	-	-	-	-	國立政治大學經營管理碩士	中時電子報總編輯	無	無
監察人	中華民國	樂川(股) 公司	-	104.06.26	三年	101.06.13	10,000	0.0%	1,212,053	0.80%	-	-	-	-	-	-	-	-
監察人 法人代表	中華民國	彭澤惠	女	104.06.26	三年	104.06.26	-	-	4,218	0.00%	-	-	-	-	中視節目部副總監 中視節目企劃中心經理 中視節目編審、企劃製作、 製作人 中國文化大學大眾傳播系	中視愛心基金會董事 旺臺兩岸互信基金會監事	無	無

註 1:法人股東神旺投資(股)公司原任董事法人代表趙善意於 106/2/28 辭任，於 106/3/8 派任邱佳瑜成為法人代表股東神旺投資(股)新任董事法人代表。

2.法人股東之主要股東

106年04月30日

法人股東名稱	法人股東之主要股東
神旺投資股份有限公司	旺旺食品股份有限公司(100%)
晟達投資股份有限公司	保力達股份有限公司(100%)
樂川股份有限公司	吳淑貞(40%)、賴建璋(20%)、陳文菁(20%)、魯淑華(20%)
正聲廣播股份有限公司	財團法人漢儒文教基金會(43.686%)、財團法人華儒青年關懷基金會(31.744%)、正聲公司福委會(9.750%)、許弘一(0.994%)、俞啓煊(0.645%)、南和興產股份有限公司(0.565%)、張忠柄(0.565%)、葉照明(0.565%)、俞倩華(0.443%)、王勁(0.441%)

3.主要股東為法人者其主要股東

106年04月30日

法人名稱	法人之主要股東
旺旺食品股份有限公司	蔡衍明(70.36%)、彭玉滿(15.79%)、蔡紹中(6.82%)、蔡旺家(6.59%)、蔡旺洳(0.44%)
保力達股份有限公司	和理股份有限公司(14.42%)、海洋投資股份有限公司(13.44%)、日展投資股份有限公司(10.00%)、保力達投資股份有限公司(9.62%)、陳洋(9.49%)、寬華企業股份有限公司(8.09%)、巨人廣告事業股份有限公司(6.87%)、金保力股份有限公司(5.07%)、王雲娥(4.94%)、基礎美生物科技股份有限公司(1.74%)
南和興產股份有限公司	財團法人陳啟川先生文教基金會持股比率(11.84%)、陳美吟(8.93%)、陳田銘(8.80%)、陳田城(8.65%)、陳田柏(7.70%)、陳田原(6.51%)、陳田燧(6.04%)、陳田植(5.76%)、陳良子(5.86%)、陳田圃(4.23%)

4.董事及監察人所具專業知識及獨立性之情形

106年04月30日

姓名	是否具有五年以上工作經驗 及下列專業資格			符合獨立性情形 (註 2)										兼任其他公 開發行公司 獨立董事 數
	商務、法 務、財 務、會計 或公司業 務所須相 關科系之 公私立大 專院校講 師以上	法官、檢 察官、律 師、會計 師或其他 與公司業 務所需之 國家考試 及格領有 證書及技 術人員	商務、法 務、財 務、會計 或公司業 務所須之 工作經驗	1	2	3	4	5	6	7	8	9	10	
吳根成			✓			✓	✓	✓		✓	✓	✓		0
呂百倉			✓	✓	✓	✓	✓			✓	✓	✓		0
謝天仁	✓	✓	✓	✓	✓	✓	✓	✓	✓	✓	✓	✓	✓	1
陳永清	✓	✓	✓	✓	✓	✓	✓	✓	✓	✓	✓	✓	✓	2
劉本善			✓	✓	✓	✓	✓			✓	✓	✓		0
胡雪珠			✓			✓	✓	✓	✓	✓	✓	✓		0
趙善意(註 1)			✓		✓	✓	✓	✓	✓	✓	✓	✓		0
邱佳瑜(註 1)			✓		✓	✓	✓	✓	✓	✓	✓	✓		0
顧超			✓			✓	✓	✓	✓	✓	✓	✓		0
王嶠奇			✓			✓	✓	✓		✓	✓	✓		0
平秀琳			✓			✓	✓	✓		✓	✓	✓		0
劉善群			✓		✓	✓	✓	✓	✓	✓	✓	✓		0
彭澤惠			✓			✓	✓	✓	✓	✓	✓	✓		0

註 1: 法人股東神旺投資(股)公司原任董事法人代表趙善意 106/2/28 辭任，於 106/3/8 派邱佳瑜成為法人股東神旺投資(股)公司新任董事法人代表。

註 2: 各董事、監察人於選任前二年及任職期間符合下述各條件者，請於各條件代號下方空格中打“✓”。

- (1) 非為公司或其關係企業之受僱人。
- (2) 非公司之關係企業之董事、監察人(但如為公司或其母公司、子公司依本法或當地國法令設置之獨立董事者，不在此限)。
- (3) 非本人及其配偶、未成年子女或以他人名義持有公司已發行股份總額百分之一以上或持股前十名之自然人股東。
- (4) 非前三款所列人員之配偶、二親等以內親屬或三親等以內直系血親親屬。
- (5) 非直接持有公司已發行股份總額百分之五以上法人股東之董事、監察人或受僱人，或持股前五名法人股東之董事、監察人或受僱人。
- (6) 非與公司有財務或業務往來之特定公司或機構之董事(理事)、監察人(監事)、經理人或持股百分之五以上股東。
- (7) 非為公司或關係企業提供商務、法務、財務、會計等服務或諮詢之專業人士、獨資、合夥、公司或機構之企業主、合夥人、董事(理事)、監察人(監事)、經理人及其配偶。但依股票上市或於證券商營業處所買賣公司薪資報酬委員會設置及行使職權辦法第七條履行職權之薪資報酬委員會成員，不在此限。
- (8) 未與其他董事間具有配偶或二親等以內之親屬關係。
- (9) 未有公司法第 30 條各款情事之一。
- (10) 未有公司法第 27 條規定以政府、法人或其代表人當選。

(二) 總經理、副總經理、協理、各部門及分支機構主管資料

106年04月30日

職稱	國籍	姓名	性別	選(就)任日期	持有股份		配偶·未成年子女持有股份		利用他人名義持有股份		主要(經(學)歷)	目前兼任其他公司之職務	具配偶或二親等以內關係之經理人		
					股數	持股比例	股數	持股比例	股數	持股比例			職稱	姓名	關係
總經理	中華民國	胡雪珠	女	106.03.08	605	0.00%	-	-	-	-	中視副總經理 旺臺兩岸互信基金會執行長 國防大學政治作戰學院新聞系	無	無	無	無
副總經理	中華民國	郭人杰	男	102.09.30	111,000	0.07%	-	-	-	-	東森電視新聞部經理 中視公司業務行銷部總監 銘傳播管理學院研究所	無	無	無	無
副總經理兼新聞部總監	中華民國	梁天俠	女	103.04.01	-	-	-	-	-	-	中天電視副總經理 政治大學 EMBA	無	無	無	無
總稽核	中華民國	高順賢	男	86.08.16	-	-	-	-	-	-	台灣吉梯電信公司經理 中國嘉通資訊公司經理 台灣大學會計研究所	無	無	無	無
節目部總監	中華民國	郭元冲	男	104.04.20	-	-	-	-	-	-	大川炫秀創藝娛樂學院總經理 銘傳播管理學院 EMBA	無	無	無	無
工程部協理	中華民國	簡三龍	男	103.01.01	77	0.00%	-	-	-	-	美商台灣飛歌電子公司線路分析員 宜蘭農工技藝教師 聯合工專電子工程科	無	無	無	無
財務部協理	中華民國	陳淑雯	女	97.07.09	-	-	-	-	-	-	新揚科技分公司財務經理 東吳大學會計系	無	無	無	無
媒體行銷部協理	中華民國	楊直豪	男	106.01.01	-	-	-	-	-	-	北京大眾購物節目部總監 東森購物節目部經理 銘傳大學大眾傳播系肄業	無	無	無	無
行政管理部協理	中華民國	謝朝陽	男	103.06.01	10,000	0.01%	-	-	-	-	昱勤衛生器材公司業務員 西湖工商電工科	無	無	無	無

2.監察人之酬金

105 年度 單位：新台幣仟元

職稱	姓名	監察人酬金						A、B 及 C 等三項總額 占稅後純益之比例		有無領取來自 子公司以外轉 投資事業酬金
		報酬(A)		酬勞(B)		業務執行費用(C)		本公司	財務報告內 所有公司	
		本公司	財務報告內 所有公司	本公司	財務報告內 所有公司	本公司	財務報告內 所有公司			
監察人	樂川(股)公司法人代表-平秀琳	-	-	-	-	42	42	0.02%	0.02%	無
監察人	樂川(股)公司法人代表-劉善群	-	-	-	-	36	36	-0.01%	-0.01%	無
監察人	樂川(股)公司法人代表-彭澤惠	-	-	-	-	42	42	-0.02%	-0.02%	無
	合計	-	-	-	-	120	120	-0.04%	-0.04%	-

註：本表所揭露酬金內容與所得稅法之所得概念不同，故本表目的係作為資訊揭露之用，不作課稅之用。

3. 總經理及副總經理之酬金

105 年度 單位：新台幣仟元

職稱	姓名	薪資(A)		退職退休金(B)		獎金及特支費等(C)		員工酬勞金額(D)				A、B、C及D等四項總額占稅後純益之比例(%)		有無領取來自子公司以外轉投資事業酬金
		本公司	財務報告內所有公司	本公司	財務報告內所有公司	本公司	財務報告內所有公司	本公司		財務報告內所有公司		本公司	財務報告內所有公司	
								現金金額	股票金額	現金金額	股票金額			
總經理	趙善意 (註 1)	9,304	9,304	324	324	892	892	-	-	-	-	-3.79%	-3.79%	無
副總經理	郭人杰													
副總經理	梁天俠													

註 1：趙善意先生於 106/02/28 辭任本公司總經理。

註 2：總經理座車配有司機之相關報酬為 641 仟元，不計入酬金。

註 3：本表所揭露酬金內容與所得稅法之所得概念不同，故本表目的係作為資訊揭露之用，不作課稅之用。

給付本公司各個總經理及副總經理酬金級距	總經理及副總經理姓名	
	本公司	財務報告內所有公司E
低於 2,000,000 元	0	0
2,000,000 元 (含) ~ 5,000,000 元 (不含)	趙善意、郭人杰、梁天俠	趙善意、郭人杰、梁天俠
5,000,000 元 (含) ~ 10,000,000 元 (不含)	0	0
10,000,000 元 (含) ~ 15,000,000 元 (不含)	0	0
15,000,000 元 (含) ~ 30,000,000 元 (不含)	0	0
30,000,000 元 (含) ~ 50,000,000 元 (不含)	0	0
50,000,000 元 (含) ~ 100,000,000 元 (不含)	0	0
100,000,000 元以上	0	0
總計	3	3

註：本表所揭露酬金內容與所得稅法之所得概念不同，故本表目的係作為資訊揭露之用，不作課稅之用。

(四) 本公司及合併報表所有公司於最近二年度支付本公司董事、監察人、總經理及副總經理酬金總額佔個體或個別財務報告稅後純益比例之分析並說明給付酬勞之政策、標準與組合、訂定酬金之程序及與經營績效及未來風險之關聯性

1. 本公司及合併報表所有公司於最近二年度支付本公司董事、監察人、總經理及副總經理酬金總額佔個體或個別財務報告稅後純益比例之分析

職稱/項目	酬金總額占稅後純益之比例			
	104 年度		105 年度	
	本公司	財務報告內 所有公司	本公司	財務報告內 所有公司
董事	-4.19%	-4.19%	-1.95%	-1.95%
監察人	-0.03%	-0.03%	-0.04%	-0.04%
總經理及 副總經理	-5.11%	-5.11%	-3.79%	-3.79%

2. 給付酬勞之政策、標準與組合、訂定酬金之程序及與經營績效及未來風險之關聯性

(1) 給付董事、監察人酬金之政策、標準與組合、訂定酬金之程序及與經營績效及未來風險之關聯性

公司年度如有獲利，應提撥不低於百分之二為員工酬勞及不高於百分之一為董監事酬勞。但公司尚有累積虧損時，應預先保留彌補數額。

(2) 給付總經理及副總經理酬金之政策、標準與組合、訂定酬金之程序及與經營績效及未來風險之關聯性

本公司定期檢視同業或競爭廠商薪資水平之比較，確保薪酬之競爭性，以達求才、激勵與留才的目的。本公司薪酬分為固定與變動性兩部分，同時並求充分反應個人與團隊對公司營運目標的績效，給予合理的報酬。

三、公司治理運作情形

(一) 董事會運作資訊

本公司董事會於民國 105 度召開 7 次(A)董事會議，董事監察人出席情形如下：

職稱	姓名	實際出(列)席次數(B)	委託出席次數	實際出(列)席率(%) (B/A)	備註
董事長	神旺投資(股)公司 法人代表：吳根成	7	0	100%	104.02.05 就任
常務董事	晟達投資(股)公司 法人代表：呂百倉	7	0	100%	-
常務獨立董事	謝天仁	6	0	86%	-
獨立董事	陳永清	5	1	71%	-
董事	正聲廣播(股)公司 法人代表：劉本善	5	0	71%	-
董事	神旺投資(股)公司 法人代表：胡雪珠	7	0	100%	-
董事	神旺投資(股)公司 法人代表：顧超	4	0	57%	102.11.05 就任
董事	神旺投資(股)公司 法人代表：趙善意	7	0	100%	106.02.28 辭任
董事	神旺投資(股)公司 法人代表：王嶠奇	5	0	71%	-
監察人	樂川(股)公司 法人代表：平秀琳	7	0	100%	104.06.26 就任
監察人	樂川(股)公司 法人代表：劉善群	6	0	86%	104.06.26 就任
監察人	樂川(股)公司 法人代表：彭澤惠	7	0	100%	104.06.26 就任

其他應記載事項：

一、董事會之運作如有下列情形之一者，應敘明董事會日期、期別、議案內容、所有獨立董事意見及公司對獨立董事意見之處理：

(一)證券交易法第 14 條之 3 所列事項：

1.民國 105 年 04 月 19 日第 17 屆第 5 次董事會通過：

(1)本公司擬辦理減資彌補虧損案。

(2)本公司擬辦理現金增資發行普通股案。

以上議案獨立董事無持反對或保留意見。

2.民國 105 年 10 月 05 日第 17 屆第 9 次董事會通過：

(1) 本公司擬處分南港段三小段地號 80-7 之土地案。

以上議案獨立董事無持反對或保留意見。

(二)除前開事項外，其他經獨立董事反對或保留意見且有紀錄或書面聲明之董事會議決事項：無。

二、董事對利害關係議案迴避之執行情形，應敘明董事姓名、議案內容、應利益迴避原因以及參與表決情形：無。

三、當年度及最近年度加強董事會職能之目標（例如設立審計委員會、提昇資訊透明度等）與執行情形評估：無。

(二) 審計委員會運作情形或監察人參與董事會運作情形

1. 審計委員會運作情形：本公司未設置審計委員會，故不適用。

2. 監察人參與董事會運作情形

105 年度董事會開會 7 次(A)，監察人列席情形如下：

職稱	姓名	實際列席次數(B)	實際列席率(%) (B/A)	備註
監察人	樂川(股)公司 法人代表：平秀琳	7	100%	104.06.26 就任
監察人	樂川(股)公司 法人代表：劉善群	6	86%	104.06.26 就任
監察人	樂川(股)公司 法人代表：彭澤惠	7	100%	104.06.26 就任

其他應記載事項：

一、監察人之組成及職責：

(一) 監察人與公司員工及股東之溝通情形（例如溝通管道、方式等）：本公司監察人可透過董事會、稽核所提供之稽核報告或隨時調閱本公司財務、業務等相關資料得知公司執行情形，並可請求相關部門經理提出報告。本公司員工或股東、利害關係人、大股東皆可透過書信或 E-mail 的方式與本公司監察人聯繫。

(二) 監察人與內部稽核主管及會計師之溝通情形（應包括就公司財務、業務狀況進行溝通之重大事項、方式及結果等）：本公司之稽核室定期皆會提供監察人公司內部查核之稽核報告，並通過董事會報告最近的稽核情形，監察人並得隨時查閱本公司之財務、業務執行狀況，若對本公司相關之作業有疑問，可立即與相關單位主管溝通並進行檢討改進。另與會計師溝通情形方面，若監察人對公司財務、業務等狀況有任何疑問，得隨時與本公司會計師溝通，並指導本公司相關單位進行檢討改進。

二、監察人列席董事會如有陳述意見，應敘明董事會日期、期別、議案內容、董事會決議結果以及公司對監察人陳述意見之處理：無。

評估項目	運作情形(註)		與上市上櫃公司治理實務守則差異情形及原因
	是	否	
<p>性委員會？</p> <p>(三) 公司是否訂定董事會績效評估辦法及其評估方式，每年並定期進行績效評估？</p> <p>(四) 公司是否定期評估簽證會計師獨立性？</p>	<p>√</p> <p>√</p>	<p>√</p> <p>√</p>	<p>(三) 未訂定董事會績效評估辦法及其評估方式。</p> <p>(四) 每年一次評估簽證會計師之獨立性。</p>
<p>四、上市上櫃公司是否設置公司治理專(兼)職單位或人員負責公司治理相關事務(包括但不限於提供董事、監察人執行業務所需資料、依法辦理董事會及股東之會議相關事宜、辦理公司登記及變更登記、製作董事會及股東會議事錄等)？</p>	<p>√</p>	<p>√</p>	<p>由承辦董事會相關事務人員負責公司治理相關事務。</p>
<p>五、公司是否建立與利害關係人(包括但不限於股東、員工、客戶及供應商等)溝通管道，及於公司網站設置利害關係人專區，並妥適回應利害關係人所關切之重要企業社會責任議題？</p>	<p>√</p>	<p>√</p>	<p>無</p> <p>本公司重視利害關係人，包括股東、員工、觀眾、客戶、上下游廠商、銀行、債權人等彼此間權利及義務關係的平衡。公司視不同情事，責成發言人、服務代理等單位與各利害關係人保持良好溝通外，並於公司網站設有「意見信箱」供利害關係人提供建議之用，並由專人接聽處理。</p>
<p>六、公司是否委任專業股務代辦機構辦理股東會事務？</p>	<p>√</p>	<p>√</p>	<p>無</p> <p>委任專業股務代辦機構(凱基證券公司)辦理股東會事務。</p>
<p>七、資訊公開</p> <p>(一) 公司是否架設網站，揭露財務業務及公司治理資訊？</p> <p>(二) 公司是否採行其他資訊揭露之方式(如架設英文網站、指定專人負責公司資訊之蒐集及揭露、落實發言人制度、法人說明會過程放置公司網站等)？</p>	<p>√</p> <p>√</p>	<p>√</p> <p>√</p>	<p>無</p> <p>(一) 依相關規定即時利用公開資訊觀測站提供公司財務訊息予股東，並於公司網站設置「強檔熱映」、「熱門公告」、「焦點新聞」、「投資人專區」、「倫理委員會」、「觀眾意見反映處理情形公告」等內容，供各利害關係人了解本公司之最新業務及公司治理資訊。</p> <p>(二) 本公司已建立發言人制度，責成專人負責公司資訊之蒐集及揭露。</p>

附表一

職稱	姓名	日期	主辦單位	課程名稱	時間
法人董事	呂百倉	105/08/19	財團法人中華民國證券暨期貨市場發展基金會	企業併購弊案研析--從公司治理之觀點談起	3小時
常務獨立董事	謝天仁	105/08/25	財團法人中華民國證券暨期貨市場發展基金會	商業賄賂防範規範與實務案例解析	3小時
法人董事	劉本善	105/10/18	財團法人中華民國證券暨期貨市場發展基金會	非財會背景董事如何審查財務報告	3小時
法人董事	胡雪珠	105/10/27	台灣董事學會	平台革命數位經濟的優勢和價值	3小時
法人董事	趙善意	105/07/05	財團法人中華民國證券暨期貨市場發展基金會	如何發揮董事會暨所屬功能委員會之興利職能	3小時
法人董事	彭澤惠	105/07/19	財團法人中華民國證券暨期貨市場發展基金會	企業績效資訊判讀	3小時
法人董事	劉善群	105/07/13	財團法人中華民國證券暨期貨市場發展基金會	董事如何督導公司落實內部控制強化公司治理	3小時
法人董事	趙善意	105/07/22	財團法人中華民國證券暨期貨市場發展基金會	董事與監察人(含獨立)實務進階研討會	3小時
法人董事	平秀琳	105/08/09	財團法人中華民國證券暨期貨市場發展基金會	董事與監察人(含獨立)實務進階研討會—策略與關鍵績效指標	3小時
法人監察人	劉善群	105/10/05	財團法人中華民國證券暨期貨市場發展基金會	員工獎勵策略與工具運用探討	3小時
法人監察人	彭澤惠	105/09/07	財團法人中華民國證券暨期貨市場發展基金會	企業併購過程之人力資源與併購整合議題探討	3小時
法人監察人	劉善群	105/11/24	財團法人中華民國證券暨期貨市場發展基金會	董事與監察人(含獨立)實務進階研討會—策略與關鍵績效指標	3小時
法人監察人	彭澤惠	105/07/07	財團法人中華民國證券暨期貨市場發展基金會	企業防範員工舞弊探討	3小時
法人監察人	劉善群	105/07/19	財團法人中華民國證券暨期貨市場發展基金會	企業績效資訊判讀	3小時
法人監察人	彭澤惠	105/07/13	財團法人中華民國證券暨期貨市場發展基金會	董事如何督導公司落實內部控制強化公司治理	3小時
法人監察人	劉善群	105/07/22	財團法人中華民國證券暨期貨市場發展基金會	董事與監察人(含獨立)實務進階研討會	3小時

(四) 薪資報酬委員會運作情形資訊

1. 薪資報酬委員會成員資料

身分別 (註1)	姓名	是否具有五年以上工作經驗 及下列專業資格			符合獨立性情形 (註2)								兼任其 他公開 發行公 司薪資 報酬委 員會成 員家數	備註
		商務、法 務、財 務、會計 或公司業 務所需相 關料系之 公私立大 專院校講 師以上	法官、檢察 官、律師、 會計師或其 他與公司業 務所需之國 家考試及格 領有證書之 專門職業及 技術人員	具有商 務、法 務、財 務、會計 或公務之 業務所需之 工作經驗	1	2	3	4	5	6	7	8		
獨立董事	陳永清	✓	✓	✓	✓	✓	✓	✓	✓	✓	✓	✓	1	-
常務 獨立董事	謝天仁	✓	✓	✓	✓	✓	✓	✓	✓	✓	✓	✓	1	-
薪酬委員	馬裕豐	✓		✓	✓	✓	✓	✓	✓	✓	✓	✓	2	-

註1：身分別請填列係為董事、獨立董事或其他。

註2：各成員於選任前二年及任職期間符合下述各條件者，請於各條件代號下方空格中打“✓”。

- (1) 非為公司或其關係企業之受僱人。
- (2) 非公司或其關係企業之董事、監察人。但如為公司或其母公司、子公司依本法或當地國法令設置之獨立董事者，不在此限。
- (3) 非本人及其配偶、未成年子女或以他人名義持有公司已發行股份總額百分之一以上或持股前十名之自然人股東。
- (4) 非前三款所列人員之配偶、二親等以內親屬或三親等以內直系血親。
- (5) 非直接持有公司已發行股份總額百分之五以上法人股東之董事、監察人或受僱人，或持股前五名法人股東之董事、監察人或受僱人。
- (6) 非與公司有財務或業務往來之特定公司或機構之董事（理事）、監察人（監事）、經理人或持股百分之五以上股東。
- (7) 非為公司或其關係企業提供商務、法務、財務、會計等服務或諮詢之專業人士、獨資、合夥、公司或機構之企業主、合夥人、董事（理事）、監察人（監事）、經理人及其配偶。
- (8) 未有公司法第 30 條各款情事之一。

2. 薪資報酬委員會運作情形資訊

(1) 本公司之薪資報酬委員會委員計 3 人。

(2) 本屆委員任期：104 年 06 月 26 日至 107 年 06 月 25 日，最近年度(105 年) 薪資報酬委員會開會 2 次(A)，委員資格及出席情形如下：

職稱	姓名	實際出席 次數(B)	委託出席 次數	實際出席率 (%) (B/A) (註)	備註
召集人	陳永清	1	1	50%	-
委員	謝天仁	2	0	100%	-
委員	馬裕豐	2	0	100%	-

其他應記載事項：

- 一、董事會如不採納或修正薪資報酬委員會之建議，應敘明董事會日期、期別、議案內容、董事會決議結果以及公司對薪資報酬委員會意見之處理(如董事會通過之薪資報酬優於薪資報酬委員會之建議，應敘明其差異情形及原因)：無此情形。
- 二、薪資報酬委員會之議決事項，如成員有反對或保留意見且有紀錄或書面聲明者，應敘明薪資報酬委員會日期、期別、議案內容、所有成員意見及對成員意見之處理：無此情形。

註：

- (1) 年度終了日前有薪資報酬委員會成員離職者，應於備註欄註明離職日期，實際出席率(%)則以其在職期間薪資報酬委員會開會次數及其實際出席次數計算之。
- (2) 年度終了日前，有薪資報酬委員會改選者，應將新、舊任薪資報酬委員會成員均予以填列，並於備註欄註明該成員為舊任、新任或連任及改選日期。實際出席率(%)則以其在職期間薪資報酬委員會開會次數及其實際出席次數計算之。

(五) 履行社會責任情形

評估項目	運作情形(註1)		與上市上櫃公司企業社會責任實務守則差異情形及原因
	是	否	
<p>一、落實公司治理</p> <p>(一) 公司是否訂定企業社會責任政策或制度，以及檢討實施成效？</p> <p>(二) 公司是否定期舉辦社會責任教育訓練？</p> <p>(三) 公司是否設置推動企業社會責任專(兼)職單位，並由董事會授權高階管理階層處理，及向董事會報告處理情形？</p> <p>(四) 公司是否訂定合理薪資報酬政策，並將員工績效考核制度與企業社會責任政策結合，及設立明確有效之獎勵與懲戒制度？</p>	<p>✓</p> <p>✓</p> <p>✓</p> <p>✓</p>	<p>摘要說明(註2)</p> <p>(一) 本公司尚未訂定書面企業社會責任政策或制度。</p> <p>(二) 本公司未定期舉辦社會責任教育訓練。</p> <p>(三) 本公司尚未設置推動企業社會責任專(兼)職單位。</p> <p>(四) 本公司已訂定合理薪資報酬政策，惟尚未將其與員工績效考核系統結合，設立明確有效之獎勵及懲戒制度之情形。</p>	<p>差異情形：如左</p> <p>原因：有關企業社會責任實務守則，本公司目前仍在評估中。</p>
<p>二、發展永續環境</p> <p>(一) 公司是否致力於提升各項資源之利用率，並使用對環境負荷衝擊低之再生材料？</p> <p>(二) 公司是否依其產業特性建立合適之環境管理制度？</p> <p>(三) 公司是否注意氣候變遷對營運活動之影響，並執行溫室氣體盤查、制定公司節能減碳及溫室氣體減量策略？</p>	<p>✓</p> <p>✓</p> <p>✓</p>	<p>(一) 於企業內部推行成本節省觀念，如隨手關燈、關冷氣、影印紙再利用、空調溫度設定，藉以提昇各項資源之利用效率。</p> <p>(二) 指定本公司行政管理部負責環境管理事宜。</p> <p>(三) 配合政府規範，執行公司內部節能減碳措施</p>	<p>已依本公司產業(電視傳播事業)特性，建立符合上市上櫃公司企業社會責任實務守則/發展永續環境專章之必要作業。</p>
<p>三、維護社會公益</p> <p>(一) 公司是否依照相關法規及國際人權公約，制定相關之管理政策與程序？</p> <p>(二) 公司是否建置員工申訴機制及管道，並妥</p>	<p>✓</p> <p>✓</p>	<p>(一) 公司已依照相關法規訂定工作規則、性騷擾防治辦法、人資評議委員會組織規程、成立企業工會，確實執行。</p> <p>(二) 員工申訴可循正常組織反映，亦可透過</p>	

評估項目	運作情形(註1)		與上市上櫃公司企業社會責任實務守則差異情形及原因
	是	否	
<p>適處理？</p> <p>(三) 公司是否提供員工安全與健康之工作環境，並對員工定期實施安全與健康教育？</p> <p>(四) 公司是否建立員工定期溝通之機制，並以合理方式通知對員工可能造成重大影響之營運變動？</p> <p>(五) 公司是否為員工建立有效之職涯能力發展培訓計畫？</p> <p>(六) 公司是否就研發、採購、生產、作業及服務流程等制定相關保護消費者權益政策及申訴程序？</p> <p>(七) 對產品與服務之行銷及標示，公司是否遵循相關法規及國際準則？</p> <p>(八) 公司與供應商來往前，是否評估供應商過去有無影響環境與社會之紀錄？</p> <p>(九) 公司與其主要供應商之契約是否包含供應商如涉及違反其企業社會責任政策，且對環境與社會有顯著影響時，得隨時終止或解除契約之條款？</p>	<p>是</p> <p>√</p> <p>√</p> <p>√</p> <p>√</p> <p>√</p> <p>√</p> <p>√</p> <p>√</p> <p>√</p>	<p>摘要說明(註2)</p> <p>企業工會。</p> <p>(三) 每年定期舉辦勞工教育、消防安全講習、健康講座、每3年辦理1次免費員工健康檢查。</p> <p>(四) 企業工會代表列席定期主管會議，反映員工意見；另，定期召開勞資協調會，由總經理與工會代表溝通。</p> <p>(五) 每年辦理績效考核及部門培訓計畫。</p> <p>(六) 於公司網站設有「意見信箱」供利害關係人提供建議之用，並設置免費觀眾服務專線專人接聽處理，並將處理情形公告於網頁。</p> <p>(七) 電視節目播映，依廣播電視法及國家通訊傳播委員會相關法規處理。</p> <p>(八) 本公司與供應商來往前，會評估供應商過去有無影響環境與社會之紀錄。</p> <p>(九) 本公司與其主要供應商之契約，並未包含供應商如涉及違反其企業社會責任政策，且對環境與社會有顯著影響時，得隨時終止或解除契約之條款。</p>	<p>原因：本項規定，不適用本公司所屬電視傳播產業。</p>
<p>四、加強資訊揭露</p> <p>(一) 公司是否於其網站及公開資訊觀測站等處揭露具攸關性及可靠性之企業社會責任相關資訊？</p>	<p>是</p> <p>√</p>	<p>在年報中揭露企業責任相關資訊，另公開資訊觀測站及公司網站之「投資人專區」均揭露年報資料。</p>	
<p>五、公司如依據「上市上櫃公司企業社會責任實務守則」訂有本身之企業社會責任守則者，請敘明其運作與所訂守則之差異情形：</p> <p>本公司未另行訂定企業社會責任實務守則。</p>			

評估項目	運作情形(註1)		與上市上櫃公司企業社會責任實務守則差異情形及原因
	是	否	
六、其他有助於瞭解企業社會責任運作情形之重要資訊：	摘要說明(註2)		
	<p>(一) 社會責任：本公司對社會責任之履行，係在遵循法律的基礎上，追求與利害關係人和諧互利的雙贏策略。做為運用公有無線電波之媒體，本公司自成立以來，即以服務觀眾善盡社會為己任；尤對於電視節目、新聞製播之管理，亦不斷修正檢討，俾能發揮媒體公器之社會責任。中視新聞製播一向秉持著「只看事實，不帶成見」的標竿和期許，朝著</p> <ol style="list-style-type: none"> 1.掌握時代脈動，求新求變。 2.堅守公正客觀、平衡報導、新聞自律、社會責任，拒絕羶色腥。 3.關懷弱勢族群，為少數族群發聲。 4.淨化新聞，維護觀眾收視品質。 5.因應觀眾多元化資訊需求，提供觀眾更豐富的生活財經資訊。 6.發揚傳統文化，推廣社區營造。 7.掌握國際脈動，國際新聞零時差。 8.鼓勵體育活動發展，製播播體育節目。 9.設備的汰換，訊號的提升。 10.提昇人員素質，鼓勵進修等十大目標及方向，不斷鞭策自己成長進步。 <p>(二) 社會公益：本公司為善盡媒體的社會責任，關懷弱勢族群，積極參與社會公益慈善活動擴大服務層面，於93年7月成立「中視愛心基金會」，辦理各項社會公益慈善活動、關懷弱勢團體、提供急難救助、發揚愛心精神。另，為昭公信，「中視愛心基金會」透過中視網站www.ctv.com.tw，將善款的收支與運用完全透明化、公開化，期以負責、誠信、效率的全方位服務，使社會公益資源達到更有效、更合理的分配與運用。未來將以企業公民之體認，持續凝聚社會愛心，善盡媒體的社會責任。</p>		
七、公司企業社會責任報告書如有通過相關驗證機構之查證標準，應加以敘明：無			

(六) 公司履行誠信經營情形及採行措施

評估項目	運作情形(註1)		與上市上櫃公司誠信經營守則差異情形及原因
	是	否	
<p>一、訂定誠信經營政策及方案</p> <p>(一) 公司是否於規章及對外文件中明示誠信經營之政策、作法，以及董事會與管理階層積極落實誠信經營政策之承諾？</p> <p>(二) 公司是否訂定防範不誠信行為方案，並於各方案內明定作業程序、行為指南、違規之懲戒及申訴制度，且落實執行？</p> <p>(三) 公司是否對「上市上櫃公司誠信經營守則」第七條第二項各款或其他營業範圍內具較高不誠信行為風險之營業活動，採行防範措施？</p>	<p>是</p> <p>否</p> <p>✓</p> <p>✓</p> <p>✓</p>	<p>運作情形(註1) 摘要說明</p> <p>(一) 公司企業文化揭示「道德心」，並亟力落實此一信念於經營管理各層面。</p> <p>(二) 公司尚未訂定防範不誠信行為方案，並於各方案內明定作業程序、行為指南、違規之懲戒及申訴制度</p> <p>(三) 公司尚未對「上市上櫃公司誠信經營守則」第七條第二項各款或其他營業範圍內具較高不誠信行為風險之營業活動，採行防範措施。</p>	<p>尚未明訂禁止不誠信行為、對象及相關防範措施。</p> <p>原因：有關企業誠信經營守則相關制度，本公司目前仍在評估中</p>
<p>二、落實誠信經營</p> <p>(一) 公司是否評估往來對象之誠信紀錄，並於其與往來交易對象簽訂之契約中明訂誠信行為條款？</p> <p>(二) 公司是否設置隸屬董事會之推動企業誠信經營專(兼)職單位，並定期向董事會報告其執行情形？</p> <p>(三) 公司是否制定防止利益衝突政策、提供適當陳述管道，並落實執行？</p> <p>(四) 公司是否為落實誠信經營已建立有效的會計制度、內部控制制度，並由內部稽核單位定期查核，或委託會計師執行查核？</p>	<p>是</p> <p>否</p> <p>✓</p> <p>✓</p> <p>✓</p> <p>✓</p>	<p>(一) 公司尚未就往來對象之誠信紀錄進行評估，並於其與往來交易對象簽訂之契約中明訂誠信行為條款。</p> <p>(二) 公司尚未設置隸屬董事會之推動企業誠信經營專(兼)職單位，並定期向董事會報告其執行情形。</p> <p>(三) 公司尚未制定防止利益衝突政策、提供適當陳述管道，並落實執行。</p> <p>(四) 公司尚未為落實誠信經營已建立有效的會計制度、內部控制制度，並</p>	<p>尚未明訂落實誠信經營相關措施。</p> <p>原因：有關企業誠信經營守則相關制度，本公司目前仍在評估中。</p>

評估項目	運作情形(註1)		與上市上櫃公司誠信經營守則差異情形及原因
	是	否	
(五) 公司是否定期舉辦誠信經營之內、外部之教育訓練？	✓	由內部稽核單位定期查核，或委託會計師執行查核。 (五) 公司尚未定期舉辦誠信經營之內、外部之教育訓練。	
三、公司檢舉制度之運作情形 (一) 公司是否訂定具體檢舉及獎勵制度，並建立便利檢舉管道，及針對被檢舉對象指派適當之受理專責人員？ (二) 公司是否訂定受理檢舉事項之調查標準作業程序及相關保密機制？ (三) 公司是否採取保護檢舉人不因檢舉而遭受不當處置之措施？	✓ ✓ ✓	於公司企業內部網路設立「總經理信箱」提供同仁檢舉不法或改善建議。	尚未明訂落實誠信經營相關措施。 原因：有關企業誠信經營守則相關制度，本公司目前仍在評估中。
四、加強資訊揭露 (一) 公司是否於其網站及公開資訊觀測站，揭露其所訂誠信經營守則內容及推動成效？	✓	在年報中揭露誠信經營相關資訊，另公開資訊觀測站及公司網站之「投資人專區」均揭露年報資料。	
五、公司如依據「上市上櫃公司誠信經營守則」訂有本身之誠信經營守則者，請敘明其運作與所訂守則之差異情形： 本公司尚未另行訂定誠信經營守則。			
六、其他有助於瞭解公司誠信經營運作情形之重要資訊：無。(如公司檢討修正其訂定之誠信經營守則等情形)			

(七) 公司如有訂定公司治理守則及相關規章者，應揭露其查詢方式：

本公司並未訂定公司治理實務守則。

(八) 其他足以增進對公司治理運作情形之瞭解的重要資訊，得一併揭露：

請參閱(三) 公司治理運作情形及其與上市上櫃公司治理實務守則差異情形及原因之第七點摘要說明。

(九) 內部控制制度執行狀況

1. 內部控制制度聲明書：

中國電視事業股份有限公司
內部控制制度聲明書

日期：106年3月28日

本公司民國105年度之內部控制制度，依據自行評估的結果，謹聲明如下：

- 一、本公司確知建立、實施和維護內部控制制度係本公司董事會及經理人之責任，本公司業已建立此一制度。其目的係在對營運之效果及效率(含獲利、績效及保障資產安全等)、報導具可靠性、及時性、透明性及符合相關規範暨相關法令規章之遵循等目標的達成，提供合理的確保。
- 二、內部控制制度有其先天限制，不論設計如何完善，有效之內部控制制度亦僅能對上述三項目標之達成提供合理的確保；而且，由於環境、情況之改變，內部控制制度之有效性可能隨之改變。惟本公司之內部控制制度設有自我監督之機制，缺失一經辨認，本公司即採取更正之行動。
- 三、本公司係依據「公開發行公司建立內部控制制度處理準則」（以下簡稱「處理準則」）規定之內部控制制度有效性之判斷項目，判斷內部控制制度之設計及執行是否有效。該「處理準則」所採用之內部控制制度判斷項目，係為依管理控制之過程，將內部控制制度劃分為五個組成要素：1.控制環境，2.風險評估，3.控制作業，4.資訊與溝通，及5.監督作業。每個組成要素又包括若干項目。前述項目請參見「處理準則」之規定。
- 四、本公司業已採用上述內部控制制度判斷項目，評估內部控制制度之設計及執行的有效性。
- 五、本公司基於前項評估結果，認為本公司於民國105年12月31日的內部控制制度（含對子公司之監督與管理），包括瞭解營運之效果及效率目標達成之程度、報導係屬可靠、及時、透明及符合相關規範暨相關法令規章之遵循有關的內部控制制度等之設計及執行係屬有效，其能合理確保上述目標之達成。
- 六、本聲明書將成為本公司年報及公開說明書之主要內容，並對外公開。上述公開之內容如有虛偽、隱匿等不法情事，將涉及證券交易法第二十條、第三十二條、第一百七十一條及第一百七十四條等之法律責任。
- 七、本聲明書業經本公司民國106年3月28日董事會通過，出席董事8人中，有0人持反對意見，餘均同意本聲明書之內容，併此聲明。

中國電視事業股份有限公司



董事長：吳根成 簽章



總經理：胡雪珠 簽章



2.委託會計師專案審查內部控制制度者，應揭露會計師審查報告：不適用。

(十)最近年度及截至年報刊印日止公司及其內部人員依法被處罰、公司對其內部人員違反內部控制制度規定之處罰、主要缺失與改善情形：無。

(十一)最近年度及截至年報刊印日止，股東會及董事會之重要決議

1. 股東會：

本公司民國 105 年股東常會於民國 105 年 5 月 31 日於台北市南港區重陽路 118 號本公司第二大廈地下二樓 A 棚舉行。決議之重要決議及執行情形：

(1) 本公司民國 104 年度決算表冊案。

執行情形：已依決議辦理。

(2) 104 年度虧損撥補案。

執行情形：已依決議辦理。

(3) 修正本公司「公司章程」案。

執行情形：已依決議辦理。

(4) 辦理減資彌補虧損案。

執行情形：已依決議辦理。

2. 董事會重要決議：

本公司董事會自民國 105 年 1 月 1 日至本年報刊印日止所決議之重要議案有：

(1) 本公司董事及監察人 104 年與 105 年之薪資報酬案。

(2) 本公司經理人 104 年年終獎金及績效獎金案。

(3) 本公司 105 年度營運計劃。

(4) 擬向彰化銀行台北分行申請短期擔保授信額度展期案。

(5) 擬向兆豐銀行東內湖分行申請短期擔保授信額度案。

(6) 擬修正公司章程案。

(7) 本公司 104 年度營業報告書及個體財務報表暨合併財務報表。

(8) 本公司 104 年度虧損撥補案。

(9) 本公司 104 年度之內部控制制度自行評估作業已辦理完竣，擬具內部控制制度聲明書。

(10) 擬訂受理股東常會股東提案之時間及地點。

(11) 擬訂本公司 105 年度股東常會召開日期、地點及事由。

(12) 本公司擬辦理減資彌補虧損案。

(13) 本公司擬辦理現金增資發行普通股案。

- (14) 擬增列本公司 105 年度股東常會召開事由。
- (15) 本公司 105 年第 1 季合併財務報表案。
- (16) 擬向合作金庫商業銀行北士林分行申請綜合短期融資授信額度案。
- (17) 本公司 105 年第 2 季合併財務報表案。
- (18) 本公司擬向華南商業銀行萬華分行申請展延短期擔保授信額度新台幣（下同）貳億參仟萬元案。
- (19) 本公司擬向第一銀行信義分行申請展延短期擔保授信額度新台幣（下同）肆億壹仟萬元案。
- (20) 本公司擬處分南港段三小段地號 80-7 之土地案。
- (21) 擬訂本公司「106 年度內部稽核計畫」案。
- (22) 本公司 105 年第 3 季合併財務報表案。
- (23) 訂定本公司減資基準日、減資換股基準日及減資換股作業計劃案。
- (24) 本公司 106 年度營運計劃。
- (25) 本公司薪資報酬委員會審議經理人楊直豪薪資案。
- (26) 本公司董事及監察人 105 年與 106 年之薪資報酬案。
- (27) 本公司經理人 105 年年終獎金及績效獎金案。
- (28) 聘任本公司總經理案。
- (29) 本公司發言人異動案。
- (30) 本公司 105 年度營業報告書及個體財務報表暨合併財務報表。
- (31) 本公司 105 年度虧損撥補案。
- (32) 本公司 105 年度之內部控制制度自行評估作業已辦理完竣，擬具內部控制制度聲明書。
- (33) 擬訂定 106 年度現金增資發行新股價格案。
- (34) 擬修訂「取得或處分資產處理程序」案。
- (35) 擬修訂「股東會議事規則」案。
- (36) 擬修訂「董事及監察人選舉辦法」案。
- (37) 擬訂受理股東常會股東提案之時間及地點案。
- (38) 擬訂本公司 106 年度股東常會召開日期、地點及事由案。
- (39) 本公司新聘任總經理胡雪珠女士薪資報酬案。
- (40) 本公司 106 年度現金增資案之經理人可認購股數案。
- (41) 擬向彰化銀行台北分行申請短期擔保授信額度展期案。
- (42) 擬解除新任董事競業禁止之限制案。
- (43) 本公司 106 年第 1 季合併財務報表案。
- (44) 擬向合作金庫商業銀行北士林分行申請綜合短期融資授信額度案。

(十二) 最近年度及截至年報刊印日止董事或監察人對董事會通過重要決議有不同意見且有紀錄或書面聲明者，其主要內容：無。

(十三) 最近年度及截至年報刊印日止，公司董事長、總經理、會計主管、財務主管、內部稽核主管及研發主管等辭職解任情形之彙總：

職稱	姓名	到任日期	解任日期	辭職或解任原因
總經理	趙善意	104.04.01	106.02.28	辭任

四、會計師公費資訊

(一) 會計師公費資訊

會計師事務所名稱	會計師姓名		查核期間	備註
安侯建業聯合會計師事務所	曾國揚	賴麗真	105/01/01~105/12/31	無

金額單位：新臺幣仟元

金額級距		公費項目	審計公費	非審計公費	合計
1	低於 2,000 千元			v	
2	2,000 千元(含)~4,000 千元		v		v
3	4,000 千元(含)~6,000 千元				
4	6,000 千元(含)~8,000 千元				
5	8,000 千元(含)~10,000 千元				
6	10,000 千元(含)以上				

- (二) 給付簽證會計師、簽證會計師所屬事務所及其關係企業之非審計公費為審計公費之四分之一以上者，應揭露審計與非審計公費金額及非審計服務內容：不適用。
- (三) 更換會計師事務所且更換年度所支付之審計公費較前一年度之審計公費減少者，應揭露更換前後審計公費金額及原因：不適用。
- (四) 審計公費較前一年度減少達百分之十五以上者，應揭露審計公費減少金額、比例及原因：不適用。

五、更換會計師資訊

(一) 103年更換會計師資訊

1.關於前任會計師：

更換日期	103年01月01日		
更換原因及說明	集團內部管理需求		
說明係委任人或會計師終止或不接受委任	當事人	會計師	委任人
	情況		
	主動終止委任	-	V
	不再接受(繼續)委任	-	-
最新兩年內簽發無保留意見以外之查核報告書意見及原因	無		
與發行人有無不同意見	有	-	會計原則或實務
		-	財務報告之揭露
		-	查核範圍或步驟
		-	其他
		-	
	無	V	
	說明：無		
其他揭露事項(本準則第十條第六款第一目第四~七點應加以揭露者)	無		

2.關於繼任會計師：

事務所名稱	安侯建業聯合會計師事務所
會計師姓名	曾國揚會計師、賴麗真會計師
委任之日期	103年01月01日
委任前就特定交易之會計處理方法或會計原則及對財務報告可能簽發之意見諮詢事項及結果	無
繼任會計師對前任會計師不同意見事項之書面意見	無

3.前任會計師對本準則第10條第5款第1目及第2目之3事項之復函：無。

六、公司之董事長、總經理、負責財務或會計事務之經理人，最近一年內曾任職於簽證會計師所屬事務所或其關係企業者，應揭露其姓名、職稱及任職於簽證會計師所屬事務所或其關係企業之期間：無。

七、最近年度及截至年報刊印日止，董事、監察人、經理人及持股比例超過百分之十之股東股權移轉及股權質押變動情形

(一) 董事、監察人、經理人及大股東股權變動情形：

職稱	姓名	105年度		當年度截至4月30日止	
		持有股數增(減)數	質押股數增(減)數	持有股數增(減)數	質押股數增(減)數
10%以上大股東	神旺投資(股)公司	1,592,000	-	29,936,365	-
董事	神旺投資(股)公司	1,592,000	-	29,936,365	-
董事長	吳根成	-	-	-	-
董事兼總經理	趙善意(註1、2)	-	-	-	-
董事兼總經理	胡雪珠(註2)	-	-	(532)	-
董事	顧超	-	-	-	-
董事	王嶠奇	-	-	-	-
董事	邱佳瑜(註1)	-	-	-	-
董事	正聲廣播(股)公司	-	-	(2,181,568)	-

職稱	姓名	1 0 5 年 度		當年度截至 4 月 30 日止	
		持有股數增 (減) 數	質押股數增 (減) 數	持有股數增 (減) 數	質押股數增 (減) 數
董事	劉本善	-	-	-	-
常務董事	晟達投資(股)公司	-	-	(4,439,595)	-
常務董事	呂百倉	-	-	-	-
常務獨立董事	謝天仁	-	-	-	-
獨立董事	陳永清	-	-	-	-
監察人	樂川(股)公司	-	-	412,053	-
監察人	平秀琳	-	-	-	-
監察人	劉善群	-	-	-	-
監察人	彭澤惠	-	-	(3,700)	-
副總經理	郭人杰	-	-	111,000	-
副總經理	梁天俠	-	-	-	-
財務及會計主管	陳淑雯	-	-	-	-

註 1：法人股東神旺投資(股)公司原任董事法人代表趙善意於 106/2/28 辭任，於 106/3/8 派任邱佳瑜成為法人股東神旺投資(股)新任董事法人代表。

註 2：原任總經理趙善意於 106/2/28 辭任，於 106/3/8 由胡雪珠新任本公司總經理。

(二) 股權移轉之相對人為關係人者：無。

(三) 股權質押之相對人為關係人者：無。

八、持股比例占前十名之股東，其相互間為關係人或為配偶、二親等以內之親屬關係之資訊

106年04月30日 單位：股

姓名(註1)	本人持有股份		配偶、未成年子女持有股份		利用他人名義合計持有股份		名稱(或姓名)	關係	備註
	股數	持股比例	股數	持股比例	股數	持股比例			
神旺投資(股)公司	89,005,394	59.05%	-	-	-	-	為神旺投資(股)公司100%持 子公司	為神旺投資(股)公司100%持 股	-
神旺投資(股)公司 代表人：蔡衍明	0	0.00%	-	-	-	-	德慶盛投資(股)公司	德慶盛投資(股)公司法人董事	-
德慶盛投資(股)公司	10,041,923	6.66%	-	-	-	-	神旺投資(股)公司	持有100%德慶盛投資(股)公司	-
德慶盛投資(股)公司 代表人：蔡紹中	24,999	0.02%	-	-	-	-	神旺投資(股)公司	神旺投資(股)公司法人董事	-
晟達投資(股)公司	5,064,325	3.36%	-	-	-	-	茂達投資(股)公司	同為保力達(股)公司100%持 股	-
晟達投資(股)公司 代表人：呂百倉	0	0.00%	-	-	-	-	茂達投資(股)公司	同為保力達(股)公司100%持 股 法人董事長	-
茂達投資(股)公司	3,054,248	2.03%	-	-	-	-	晟達投資(股)公司	同為保力達(股)公司100%持 股	-
茂達投資(股)公司 代表人：呂百倉	0	0.00%	-	-	-	-	晟達投資(股)公司	同為保力達(股)公司100%持 股 法人董事長	-
富邦人壽保險(股)公司	3,035,839	2.01%	-	-	-	-	無	無	-
富邦人壽保險(股)公司 代表人：蔡明興	0	0.00%	-	-	-	-	無	無	-
正聲廣播(股)公司	2,488,553	1.65%	-	-	-	-	無	無	-
正聲廣播(股)公司 代表人：劉本善	0	0.00%	-	-	-	-	無	無	-

泰昇投資(股)公司	2,381,599	1.58%	-	-	-	-	-	無	-
泰昇投資(股)公司 代表人:周明章	969,269	0.64%	-	-	-	-	-	無	-
楊玉帆	1,681,195	1.12%	-	-	-	-	-	無	-
魏明春	1,410,585	0.94%	-	-	-	-	-	無	-
樂川(股)公司	1,212,053	0.80%	-	-	-	-	-	無	-
樂川(股)公司 代表人:吳淑貞	342	0.00%	-	-	-	-	-	無	-

註 1:應將前十名股東全部列示，屬法人股東者應將法人股東名稱及代表人姓名分別列示。

註 2:持股比例之計算係指分別以自己名義、配偶、未成年子女或利用他人名義計算持股比例。

註 3:將前揭所列表之股東包括法人及自然人，應依發行人財務報告編製準則規定揭露彼此間之關係。

九、公司、公司之董事、監察人、經理人及公司直接或間接控制之事業對同一轉投資事業之持股數，並合併計算綜合持股比例

106 年 04 月 30 日 單位：股；%

轉投資事業 (註 1)	本公司投資		董事、監察人、經理人及直接或間接控制事業之投資		綜合投資	
	股數	持股比例	股數	持股比例	股數	持股比例
中視文化事業(股)公司	2,094,798	99.82%	0	0	2,094,798	99.82%
中視資訊科技(股)公司	3,420,204	99.94%	0	0	3,420,204	99.94%
國際視聽傳播(股)公司(註 2)	-	-	-	-	-	-

註 1：係公司之採用權益法之投資。

註 2：國際視聽傳播股份有限公司已於 98 年 3 月 23 日解散並已進入清算程序。

肆、募資情形

一、資本及股份

(一) 股本來源

單位：股/新台幣仟元

年月	發行價格	核定股本		實收股本		備註		
		股數	金額	股數	金額	股本來源	以現金以外之財產抵充股款者	其他
90.08	-	367,071,901	3,670,719	367,071,901	3,670,719	特別公積轉增資 174,234 仟元 員工紅利轉增資 11,801 仟元(註 1)	-	-
91.02	-	364,187,901	3,641,879	364,187,901	3,641,879	註銷庫藏股票(註 2) 28,840 仟元	-	-
95.08	-	364,187,901	3,641,879	192,917,693	1,929,177	減資彌補虧損(註 3) 1,712,702 仟元	-	-
95.12	11.6	364,187,901	3,641,879	279,124,583	2,791,246	私募現金增資 862,069 仟元	-	-
98.08	-	364,187,901	3,641,879	132,724,583	1,327,246	減資彌補虧損(註 4) 1,464,000 仟元	-	-
105.11	-	364,187,901	3,641,879	70,724,583	707,246	減資彌補虧損(註 5) 620,000 仟元	-	-
106.04	6.2	364,187,901	3,641,879	150,724,583	1,507,246	現金增資(註 6) 800,000 仟元	-	-

註 1：經證期局(90)台財證(一)第 144185 號函核准發行新股。

註 2：經證期局(91)台財證(三)第 000988 號函核准。

註 3：經行政院金管會金管證一字第 0950132011 號函核准。

註 4：經行政院金管會金管證發字第 0980042451 號函核准。

註 5：經金管會金管證發字第 1050042487 號函核准。

註 6：經金管會金管證發字第 1050054242 號函核准。

106 年 04 月 30 日 單位：股

股份種類	核定股本				未發行股份	合計	轉換公司債可轉換股份數額
	流通在外股份			合計			
	已上市(櫃)	未上市(櫃)	合計				
普通股	128,881,493	21,843,090	150,724,583	213,463,318	364,187,901	0	

(二) 股東結構

106年04月30日 單位：股

股東結構 數量	政府機構	金融機構	其他法人	個人	外國機構 及外人	合計
人數	1	1	22	14,107	0	14,131
持有股數	13	3,035,839	116,752,700	30,936,031	0	150,724,583
持股比例	0.00%	2.01%	77.46%	20.53%	0%	100%

(三) 股權分散情形

106年04月30日 單位：股

持股分級	股東人數	持有股數	持股比例
1 至 999	8,382	1,284,858	0.85%
1,000 至 5,000	5,185	10,367,616	6.88%
5,001 至 10,000	285	1,838,725	1.22%
10,001 至 15,000	109	1,277,014	0.85%
15,001 至 20,000	45	759,057	0.50%
20,001 至 30,000	40	950,745	0.63%
30,001 至 40,000	18	607,640	0.40%
40,001 至 50,000	12	533,296	0.35%
50,001 至 100,000	16	1,045,739	0.69%
100,001 至 200,000	12	1,887,889	1.25%
200,001 至 400,000	6	1,718,462	1.14%
400,001 至 600,000	2	952,283	0.63%
600,001 至 800,000	3	2,021,102	1.34%
800,001 至 1,000,000	2	1,810,828	1.20%
1,000,001 以上自行視實際 情況分級	14	123,669,329	82.07%
合計	14,131	150,724,583	100.00%

註：每股面額10元

(四) 主要股東名單

106年04月30日單位：股

主要股東名稱	股份 持有股數	持股比例
神旺投資(股)公司	89,005,394	59.05%
德慶盛投資(股)公司	10,041,923	6.66%
晟達投資(股)公司	5,064,325	3.36%
茂達投資(股)公司	3,054,248	2.03%
富邦人壽保險(股)公司	3,035,839	2.01%
正聲廣播(股)公司	2,488,553	1.65%
泰昇投資(股)公司	2,381,599	1.58%
楊玉帆	1,681,195	1.12%
魏明春	1,410,585	0.94%
樂川(股)公司	1,212,053	0.80%

(五) 最近二年度每股市價、淨值、盈餘、股利及相關資料

單位：新台幣元/仟股

項目 \ 年度		104 年度	105 年度	106 年度截至 3 月 31 日	
每股市價	最高	12.80	9.42	9.60	
	最低	8.28	4.55	7.29	
	平均	10.90	6.58	8.40	
每淨股值	分配前	5.38	6.29	(註 5)	
	分配後(註 1)	-	-	-	
每股盈餘	加權平均股數	132,683	70,725	70,725	
	每股損失	(2.24)	(3.93)	(0.27)	
	每股盈餘-追溯調整	-	-	-	
每股股利 (註 1)	現金股利	-	-	-	
	無配 償股	盈餘配股	-	-	-
		資本公積配股	-	-	-
	累積未付股利	-	-	-	
投資 報酬 分析	本益比(註 2)	-	-	-	
	本利比(註 3)	-	-	-	
	現金股利殖利率(註 4)	-	-	-	

- 註：1. 依據次年度股東會決議分配之情形填列。
2. 本益比 = 當年度每股平均收盤價 ÷ 每股盈餘。
3. 本利比 = 當年度每股平均收盤價 ÷ 每股現金股利。
4. 現金股利殖利率 = 每股現金股利 ÷ 當年度每股平均收盤價。
5. 資料來源係依據一〇六年度第一季經會計師核閱之財務報表。

(六) 股利政策及執行狀況

1. 公司章程所訂股利政策

公司年度總決算如有盈餘，應先提繳稅款，彌補以往虧損，次提法定盈餘公積百分之十，但法定盈餘公積已達公司實收資本額時不在此限；另視公司營運需要及法令規定提列特別盈餘公積，其餘除派付股息外，如尚有盈餘併同期初未分配盈餘，由董事會擬具盈餘分配案提請股東會決議分派之。

依據公司營運規劃兼顧股東利益、平衡股利及公司長期財務規劃等，盈餘分派除依前項規定辦理外，每年就可供分配盈餘提撥不低於百分之十分配股東股息紅利，分配股東股息紅利時，得以現金或股票方式為之，其中現金股利發放比例不低於股利總額之百分之十。

2. 本次股東會擬議股利分配情形：無。

3. 預期股利政策將有重大變動時，應加以說明：不適用。

(七) 本次股東會擬議之無償配股對公司營業績效及每股盈餘之影響：不適用。

(八) 員工、董事及監察人酬勞

1. 公司章程所載員工、董事及監察人酬勞之成數或範圍：

公司年度如有獲利，應提撥不低於百分之二為員工酬勞及不高於百分之一為董監事酬勞。但公司尚有累積虧損時，應預先保留彌補數額。

2. 本期估列員工、董事及監察人酬勞金額之估列基礎、以股票分派之員工酬勞之股數計算基礎及實際分派金額若與估列數有差異時之會計處理：不適用。

3. 董事會通過分派酬勞情形：不適用。

4. 前一年度員工、董事及監察人酬勞之實際分派情形：不適用。

(九) 公司買回本公司股份情形：最近年度及截至年報刊印日止，本公司並未申請買回本公司之股份。

二、公司債辦理情形：無。

三、特別股辦理情形：無。

四、海外存託憑證辦理情形：無。

五、員工認股權憑證辦理情形：無。

六、限制員工權利新股辦理情形：無。

七、併購或受讓他公司股份發行新股辦理情形：無。

八、資金運用計畫執行情形：截至年報刊印日之前一季止，本公司現金增資發行新股

尚未完成承銷作業。

伍、營運概況

一、業務內容

(一) 業務範圍

1. 所營業務之主要內容：

- (1) 設立與經營電視播送系統。
- (2) 製作播映並發行電視節目。
- (3) 製作及播映電視廣告。
- (4) 國際電視節目之轉播及供應事項。
- (5) 有關電視工程製造與服務事業之經營。
- (6) 其他經董事會通過依法轉投資於電視有關事業之經營。

2. 所營業務之營業比重：

105 年度		
項目	金額	比重(%)
廣告收入	478,316	61.10%
其他收入	304,529	38.90%
合計	782,845	100.00%

3. 目前之商品（服務）項目：

- (1) 電視廣告時段。
- (2) 製播新聞及節目之版權發行。
- (3) 頻道上架及節目內容數位版權銷售。
- (4) 官方網站維運與網路廣告銷售。
- (5) 提供整合行銷專案服務。
- (6) 提供攝影棚設備、人員、佈景及道具租賃服務。
- (7) 中視數位媒體平台對外合作與發展。
- (8) 中視頻道與節目全版權銷售、代理及引進國內外節目版權銷售。
- (9) 新媒體平台(網路、手機、手持裝置)內容供應與整合行銷業務。

4.計畫開發之新商品（服務）：

（1）發展新世代行動寬頻影音內容：

應用 4G 行動寬頻網路特性，開發具創意之即時互動內容，並結合網路平台、行動裝置，發展多屏播出，提供觀眾透過 APP、社群網站等之連結參與經營節目之機會，創造節目新的附加價值，例如週末即將推出新綜藝「K 歌大明星」、「希望之星」。

（2）開發網路觀眾：

因應國內外網路電視的蓬勃發展，有鑑於市場需求增強，開發網路特有內容並漸次經營新頻道。利用現有新聞與片庫資源，於 YOUTUBE 建立新聞頻道及 FACEBOOK 粉絲專頁新聞、戲劇、綜藝品牌，並積極尋求國內外各網路平台如 YAHOO、PCHOME、愛奇藝、LiTV、iCable、StarHub、中華電信 MOD 等合作，以增加中視品牌能見度以及營收來源。

（3）持續建立 HD 節目數位內容片庫：

將中視新聞部有版權之節目如改變的起點、60 分鐘、健康加油站、改變世界的密碼·郝廣才開講等節目，全力進行 HD 數位節目內容製播，並將 SD 節目整理運用分類轉檔為 HD 或網路可用之資源。

將中視擁有版權之節目如飢餓遊戲、沒玩沒了、萬秀豬王、大陸尋奇及 MIT 台灣誌等節目，經由 HD 數位化再製與剪輯，儲備 HD 節目內容與時數。

迎接數位時代，建置完成 HD 新聞攝影棚，新聞、專題、轉播及新聞節目全面以 HD 規格錄製；偶像劇、綜藝、綜合、行腳、兒少等自製節目全面以 HD 規格錄製，購播節目則要求廠商提供 HD 檔案播出，提供觀眾最完美的視覺體驗。

（4）開發中視 OTT 新頻道及 OTT 代理新商業模式：

有鑑於中視多年來在海外地區合作受制於頻道覆蓋率過高自製節目不足，因此多以個別節目授權為主，中視頻道及品牌無法有效提升知名度。近年來網路媒體技術與市場逐年成長，網路電視在海外地區已具發展，因此規劃成立中視國際台，以自有節目包含自有新聞報導、新聞專題節目、綜藝以及經典戲劇等串接 100%授權的網路頻道並對外尋求合作，除了可開發新收入來源，亦可於海外市場提升中視頻道知名度。

中視已與 Youtube 影音平台合作多年，近來有鑑於其影響力與日俱增，製作網路原生內容並擴大與 Youtube 合作。於 105.03 設立中視新聞台專屬直播頻道，進行 LIVE 網路直播以擴大網路族群的滲透率，對於重大議題如總統當選人蔡英文與親民黨主席宋

楚瑜會面、藝人 SELINA 離婚後首度公開露面，也不定時藉由 SNG 及 4G 等傳輸設備進行網路直播。其二針對中視代表節目 MIT 台灣誌與大陸尋奇以及中視新聞設立個別專屬頻道，針對個別節目粉絲組織影音內容以增加瀏覽量，擴大收入來源。

(5) 開發製作網路節目：

因應國內外網路電視的蓬勃發展，有鑑於市場需求增強，開發網路特有內容，於 YOUTUBE、FACEBOOK、粉絲專頁建立新聞頻道並於 YOUTUBE、FACEBOOK 頻道直播內容製作，透過與目前網紅合作或各方專家合作內容，創造話題增加廠商置入可能。

(二) 產業概況

1. 產業之現況與發展：

- (1) 電視收視行為主要區分為無線電視、有線電視、網路電視以及普及率極高的手機/平板收視。
- (2) 無線電視業者有 4 家商業電視台，1 家公共電視台，101 年 7 月 1 日開始類比訊號關閉，全面以數位訊號發射，迎接高畫質數位電視時代來臨。
- (3) 數位電視目前已經開播，至 106 年 2 月底共計播出 12 個 HD(高畫質)頻道及 10 個 SD(標準畫質)頻道，由五家無線電視業者製播。
- (4) 有線電視登記約有 130 個頻道，一般家戶透過有線系統可收視至少 80 個以上頻道。
- (5) 網路電視近來蓬勃發展，除了各封閉系統如中華電信之 MOD 再加上有線電視數位化時程加速，包跨台灣大寬頻 NEW TV 等各大 MSO 加速數位化，未來的數位有線電視用戶數的成長值得注意。另開放網路 OTT 業者在 104 年蓬勃發展，除了國內業者外，國際領導者如 NETFILX 亦進入國內市場，競爭激烈。
- (6) 智慧手機與平板電腦市場成長迅速，各大電信業者以及平台商對數位內容需求增長，未來在行動裝置電視市場收入預期會有顯著的成長。
- (7) 商業性置入行銷法制化，105 年 11 月 11 日公布「電視節目廣告區隔與置入性行銷及贊助管理辦法」，其中主要時段非本國自製節目不得冠名，並自 5 月 11 日起開始執行。

- (8) 105 年 12 月 13 日公布「電視節目分級處理辦法」，重點修正內容為無線台自晚間七點起可播出保護級節目，且輔導級分為輔 12 及輔 15，輔 12 晚間九點起可播出，並自 106 年 6 月開始施行。
- (9) 106 年 1 月 8 日起施行「無線電視事業播送本國自製節目管理辦法」，規範主要時段(2000-2200)播出之本國自製戲劇節目不得少於同類型節目之 50%，其新播比例不得低於 40%，按個別頻道每年播出時數計算。
- (10) 中視為增進新聞及節目的競爭力、摒棄傳統的新聞、節目製作流程，建置數位無帶化系統，以改進新聞、節目的採編、製播、存管及新媒體跨平台播送的需求。

2. 產業上、中、下游之關聯性：

- (1) 上游為節目之製作供應者、電視製播及傳輸系統的提供廠商。
- (2) 中游為電視台本身。
- (3) 下游為媒體服務公司、廣告代理商、廣告廠商客戶。
- (4) 上游節目製作供應者、製播傳輸設備供應商，供電視台播放節目服務全國觀眾，電視業者再運用廣告收入以維持其發展及營運。
- (5) 無線電視數位化之後，與通訊、電信產業關聯性將更密切。

3. 產品之各種發展趨勢及競爭情形：

- (1) 無線電視全面數位化已於 101 年 7 月來臨，加上政府對 HD 發展抱持刻不容緩的態度，中視已成立新的 HD 無線數位頻道，並將新聞台 HD 化傳至主要 MSO 以服務數位有線用戶。
- (2) 中視新聞全面 HD 建構後，中視新聞台(數位台)成為 HD 製播的核心內容供應平台，定位為年輕的、資訊的、民生的、迅速即時的、兩岸新聞首選、具國際前瞻的電視頻道，104 年調整新聞播出結構，並提供 HD 畫質的直播新聞，其中包括：反課綱升級全台串聯報導、大陸九三大閱兵、國慶轉播、兩岸大突破-馬習會全紀錄、總統大選大辯論、史上首例大學生遭夾持、歡唱不夜城 2016 跨年全紀錄、2016 總統及立委大選開票看中視、美濃大地震特別報導等，並提供優質新聞節目如改變的起點、台灣新聞眼、健康加油站、國際現場、郝廣才開講、網路酸辣湯等優質的新聞節目。
- (3) 手機智慧化以及平板電腦的風行，電視收看習慣的改變已然成形。接收系統小型化、移動化，通訊、電信產業扮演的角色將發生質的變化，電信業者涉足媒體經營將成為未來趨勢，中視新聞

特別設立網路及媒體小組，提供新媒體樣貌之輕薄短小且具知識性之訊息與專題以因應媒體接觸時代改變的趨勢，調整內容產出方式。

A. 中視新聞上架 Yahoo! 完成 Yahoo 新聞上架，並與 PChome 入口網站簽約，自 105 年 1 月 1 日起，每日提供 40 則新聞上傳。

B. 中視新聞 Youtube 頻道自產區隔內容：【2015 輕旅行】、【郝廣才開講】，並以“網路直播”晨、午、晚三節新聞，YouTube 訂閱數增至約 6 萬人。

C. YouTube 中視 HD 直播頻道於 3 月份直播(中視新聞台 LIVE)，OTT 機上盒業者並加入連結，應能開拓線上收看之收視。

(4) 視頻網及網路電視搶先播出大陸、韓國、日本等海外戲劇、綜藝新節目，且台灣觀眾在台灣電視播送平台購入版權前之空窗期多數已搶先收看，影響播出時之收視表現。

(三) 技術及研發概況

1. 投入之研發費用

本公司除致力於人才培訓、節目品質提升外，亦投入有關數位化營運模式之研究。數位媒體時代的來臨，將改變電視台的經營方式，本公司為此進行了工程技術開發、節目製作及擴展業務經營型態等計劃，為數位化的經營佈局做好準備工作，有關研究發展費用，不計人事費用，人才訓練支出約 18 萬元。

2. 開發成功之技術或產品

(1) 強化視覺設計，建構設計 HD 畫質之 3D 虛擬場景：運用購置之 HD 設備及虛擬設備，研發設計新聞及新聞播映之虛擬場景，例如各項突發新聞及 2016 總統及立委選舉等各重大新聞特別報導。

(2) 持續投入 HD 數位片庫的建置：為使新聞摒棄傳統繁瑣的新聞製作流程，建置新聞影音無帶化 NRCS 系統，以改進新聞的採編、製播、存管及多媒體播送的需求，並與集團媒體數位內容能共享，建立以數位無帶化為基礎的製作環境架構，積極發展在手機、網路及行動接收等新媒體無線平台的跨域經營，本公司 104 年持續投入 HD 數位片庫的建置，線上播出影音即時收錄經由媒體資產專業人員的分類、篩選、剪輯、儲存，建構收納量大的數位片庫，而未來各平台的播出資料交換、影音內容的活化重製，亦需高時效性的數位化製作與儲存環境。

- (3)參與研發虛擬實境技術：104 年虛擬實境技術大爆發，本公司與虛擬實境開發商合作，於 2016 總統大選期間【中視新聞 YouTube 頻道】提供網友新選擇，透過 360 度互動影片選擇最想觀看的競選總部的視角，從開票前紀錄競選總部 360 度全視角即時動態，到選舉結果出爐，吸引海內外點閱率，開創了虛擬實境在台灣選舉中應用的先河。開發虛擬實境應用：虛擬實境技術繼 104 年於總統大選開票日於二位主要候選人蔡朱總部實況即時上傳【中視新聞 YouTube 頻道】，提供網友新選擇，成為首家將 360VR 使用在選舉新聞上的媒體；105 年中視新聞再以 360VR 實況轉播 520 就職大典。持續開發新技術於製播應用，提升並豐富觀眾的閱聽經驗。
- (4)國道路況系統製播導入：本公司於 105 年春節期間，運用國道高速公路的網頁及 APP 等資訊系統，立即於新聞中播放，提供不同路段的即時影像、車速、塞車路況等資訊服務。
- (5)本公司於 101 年 4 月起，進行新財務系統(SAP)導入規劃；並於 101 年 10 月底上線，所完成系統模組包含成本與會計系統(FI/CO)，專案效益如下：
- A、透過系統整合及資料整合，提供即時資料分析能力縮短每月月底結帳所需工時。
 - B、縮短處理及作業流程、標準化的程序及可共用的資源、節省人工作業成本。
 - C、提供即時的實際與預算差異比較，彈性策略調整提供各項經營角度之管理報表，以提供管理階層作為決策之依據。
 - D、為強化 SAP 系統 BW(報表主機)的功能應用，於 104 年月進行 BW 系統轉置專案，目標將現有單台主機，建置為雙機 HA 架構；含資料庫的移轉及系統調校，並於該年 4 月底完成，對 SAP 系統報表資料的提供及應用更具高度使用性及功能完整性。
- (6)本公司於 104 年 7 月起，為加強內部工作及事務管理及提供內部同仁工作經驗及心情的分享平台，自行開發工作管理線上系統，並於 104 年 8 月底上線，作為內部上下層級員工溝通及記錄的內部應用系統。

(四) 長短期業務發展計畫

1. 數位電視推展：

目前雖是無線電視、有線電視、網路電視、IPTV 等平台的競爭，行動電視亦跨足電視產業，無線電視在全面數位化後，頻道數增加，中視將主頻全面提升為高畫質播出，在內容是王的世代裡，如能以優質內容滿足觀眾收視需求，善用行動寬頻，發展影音互動功能節目，加強行

銷，擴充觀眾基礎與開發附加價值，數位電視的數位平台就有機會搶攻市場。

完成數位轉換後，中視致力於擴充高畫質自動播出系統，為提供觀眾最佳收視品質與服務，將原無帶化多頻道播出系統，擴充高畫質頻道自動播出設備及更新數位頭端系統，並推動電視製播數位化、無帶化，無論是節目攝影棚與新聞攝影棚，將逐步汰換攝錄系統，改制為數位化製播系統，讓數位內容應具有「一次生產、多元加工、多頻傳輸、多工服務」的特性，提供閱聽眾更自主、互動和多元的節目。

為提供高畫質播出服務，積極投入高畫質播出系統的建置，建置完整的高畫質播出平台，包括：完整高畫質影音伺服器、切換器、Channel Branding 系統、旁白字幕系統與自動播出系統，且完全融合現有設備達到一致化的控制介面與方式，並於 104 年提升為全頻高畫質播出。

本公司近年陸續建置二座 HD 高畫質的新聞攝影棚，從前端新聞的拍攝→採訪→編輯→播放，全流程 HD 高畫質新聞的製作，提供給閱聽人高畫質的新聞節目，將新聞製作的技術與品質推向另一個里程碑；並已升級為 HD 的虛擬攝影棚。目前虛擬攝影棚已大量應用於新聞、氣象、節目。應用虛擬攝影棚，增加播出內容的多樣性，且虛擬節目佈景與人員可以有較高的互動性。由於效果都是使用 3D 製作動畫作架構，可以增加觀眾視覺上不一樣的感覺與豐富節目的內容。

隨著高畫質節目製作需求提高，後製中心已建置非編剪輯聯網系統，目前節目剪接製作已全面無帶化製作，未來將加強檔案的管理，包括檔案格式的轉檔、檔案的封包傳送、檔案的品質監測，除了針對節目的製播全面無帶化帶入管理流程系統，在品質的方面提升也是影音製作的重點改善項目，本年度將就未來 4K 的製作環境的導入，加強後製同仁在 4K 技術與製作的教育學習。

105 年 2 月 15 日凌晨 5 時起，中視主頻升級 HD，接收無線空中訊號可作為已在有線中嘉 MSO(12 個頭端)光纖 HD 上架之備援訊號，及有線 8 家獨立及新系統 HD 上架(DVB-T 為主衛星為備)；另外有線系統全面數位化從 105 年下半年開始釋出射頻頻寬，於 105 年 12 月 1 日開始在凱擘 MSO(18 個頭端)主頻 HD 上架，以高畫質全新面貌服務有線及無線觀眾，提供最佳收視品質。

針對目標觀眾需求，提供高品質與多樣化的節目播出，才能吸引觀眾，創造商機，故需要精良的設備儀器、優質人力與充實的資料庫做為後盾，為達成目標，已逐年更新相關工程設備與設施及強化人員訓練，是我們短期及中長期之重要計畫。

中視於 103 年起完成二座 HD 高畫質的新聞攝影棚，從前端新聞的拍攝→採訪→編輯→播放，全流程 HD 高畫質新聞的製作，提供給閱聽

人高畫質的新聞節目，將新聞製作的技術與品質推向另一個里程碑；並已升級為 HD 的虛擬攝影棚。目前虛擬攝影棚已大量應用於新聞、氣象、節目。應用虛擬攝影棚，增加播出內容的多樣性，且虛擬節目佈景與人員可以有較高的互動性。由於效果都是使用 3D 製作動畫作架構，可以增加觀眾視覺上不一樣的感覺與豐富節目的內容。

中視新聞於完成 HD 高畫質製播數位化之後，藉此持續進行數位電視內容的上架與推廣。104 年上架中嘉有線系統之數位頻道，並持續與數位頭端溝通，以拓展中視新聞台之收視群。

2. 增加網路及手機、平板電腦平台及培養社群開發會員：

(1)與入口網站合作新聞置入宣傳。

(2)加強推廣 YOUTUBE 中視頻道直播服務。

(3)開發手機、平板電腦影音直播 APP，發展多屏服務，增加頻道曝光度。

(4)持續開發 HD 數位版權市場：

延續 103 年以自製、再製等方式儲備 HD 節目時數的策略外，以代理國內外優質節目數位版權，繼續積極開發 HD 數位版權市場。

(5)持續發展數位平台新營運模式：

針對數位有線電視、網路、手機、平板電腦等數位平台，100 年已開發台灣優視 WIN TV 合作模式。未來將依此模式持續開發 OTT 新營運模式，創造全新營收來源、提昇獲利率並同時提升中視曝光管道。

3. 節目與新聞的規劃：

因應數位時代多平台競爭愈趨激烈，中視除持續維持戲劇與綜藝的市場優勢外，亦將積極製作符合觀眾需求及強調創意與多樣化內容的高畫質 HD 節目，同時開發行動寬頻影音內容，以即時、互動之特色爭取網路世代觀眾群，以期取得先機，提升收視占有率、擴充收入來源。

(1) 中視母頻（數位綜合台）：

目標：

A. 提高自製節目之質與量。

B. 發展行動數位寬頻影音內容。

C. 積極充實 HD 高畫質節目片庫資源。

D. 加強與大陸電視業界與視頻網之合作互動。

E. 積極爭取與本地具影音內容製作實力之外部業者共同合作。

F. 積極爭取與本地有線電視頻道合作。

G. 活動設計活化中視。

H. 提升內部自製節目能力。

I. 打造中視成為全球華人娛樂的中心。

執行方式：

A. 舉辦大型演唱會與晚會：

- 持續製播跨年晚會，全力維持收視冠軍寶座。
- 爭取「三金」等大型頒獎典禮活動之舉辦及製播。

B. 持續兩岸電視節目合作

- 戲劇節目
- 綜藝節目
- 行腳節目

C. 強化與各製作公司及製作人之合作關係

- 為綜藝型態注入新血，開拓新的合作對象，如友松、全能等。
- 委請知名製作人及製作公司製播八點檔及偶像劇，例如「美好年代」、「多桑@純萃年代」、「讓愛飛揚」、「這些年那些事」，及與製作人何琇瓊合作拍攝超時空偶戲劇「皇恩浩蕩」，與瀚草影視合作製作電視電影「川流之島」，並與金鐘獎電視電影最佳導演詹京霖合作，製播探討貧窮與媒體亂象之電視電影「TMD 天堂」。
- 維持與各大製作公司之良好互動並積極創造合作關係。

D. 提升節目自製能力

- 加強人員訓練，充實節目自製能力與人力。
- 提升人員戰力，持續爭取承製大型晚會與活動。
- 企劃、自製重要時段節目，規劃備檔節目，累積通告、製作、執行力。
- 藉節目製作培養新人，簽入集團內經紀事業體，以利發揮平台影響力，掌握節目主導權與自製能力。

(2) 中視數位新聞台的規劃：

A. 強化數位化即時新聞製播

經 104 年組織調整，建立完備的編輯台、精實的採訪團隊、資深的節目製作、優質的製播系統，運用集團平台及策略夥伴資源，增強數位台製播品質。本公司掌握機動處理突發新聞、深入完整報導新聞事件的能力備增，即時新聞現場、社會編輯部、CTV 國際現場等，已在數位收視領域內獲得一定口碑，主要時段之收視更居領先地位。

中視新聞台 105 年將持續深化並優化操作經驗，針對包括颱風、異常天候、國內新政局，社會重大衝突，及兩岸關係變化、國際要聞(美國總統大選及區域衝突)，經濟情勢、能源與氣候環境變遷(含災害)，滿足觀眾的資訊需求。

B. 分進合擊、主頻(綜合台)新聞全球視野

中視新聞於主頻完整呈現當天之重要新聞，除降低社會政治新聞比例，改選具高度新聞性之掃黑、除暴現場，製播「火線大執法」單元，並以掌握新趨勢、科學補給站等單元增加民生、醫療之前瞻新聞的比例、另針對政局及要聞以全方位觀察

角度，製作的大型跨國專題如「一帶一路·不可不知」系列及「香港占中全紀錄」之兩岸議題式主題採訪。

社會新聞精選具高度新聞性之掃黑、除暴現場，製播「火線大執法」單元，政治新聞著重公共政策探討，另外增闢「掌握新趨勢」、「科學補給站」、「醫起顧健康」等民生，科技與醫療等實用且前瞻的新聞，同時發揮國際新聞採訪、製作的優勢，持續企劃大型跨國專題。

C. 中視新聞台節目結構採多元化、精緻化及完整化

除了以即時新聞以養成觀眾整點收視習慣，並排播多元的新聞節目：「改變的起點」、「網路酸辣湯」、「60分鐘」、「改變世界的密碼·郝廣才開講」、「健康加油站」、「文茜的世界周報」、「文茜的財經周報」、「台灣新聞眼」。

同時轉播「甘肅大典祭祀伏羲大典」、「兩岸創富論壇」「美洲盃足球賽」、「國慶大典」、「歡唱不夜城 2016 跨年全紀錄」等重大活動。

未來將持續製作政治、財經、社會、運動、娛樂等新聞優質節目，透過不同管道，以增加觀眾的黏著度，並安排運動賽事及紀錄片等播出，加強頻道之廣度與深度。

D. 結合新媒體打造互動平台

在即時新聞平台建立與內容多樣化的同時，將藉由數位內容平台，傳遞迅速立即的消息，提供多元多樣分眾的內容，在強化觀眾服務之深度與廣度上，採用網路直播、隨選，在臉書上積極與觀眾互動及 YOUTUBE 同步直播，使觀眾在不同的載體上，能隨時、快速的得要所需要的新聞與內容，並藉由互動設計，切實滿足觀眾需求，深入經營社群。

因應國內外網路電視的蓬勃發展，開發網路特有內容並漸次經營新頻道。除了既有的 YAHOO 及 PCHOME 露出之外，中視新聞將尋求更多新媒體平台的跨領域合作，並與新科技如虛擬實境、擴增實境等技術進行整合性測試，以優質的內容，開發網路觀眾，以增加中視品牌能見度以及營收來源。

E. 主播走入校園推展公益服務

F. 積極參獎獲取榮譽鞏固品牌形象

G. 運用新媒體 打造互動平台

中視新聞藉由數位平台，同步提供迅速立即的消息，觸及不同載具的使用者及分眾觀眾，強化觀眾服務。104 年起大幅強化網路上傳及直播、隨選並在臉書上積極與觀眾互動，105 年 3 月新聞頻道開始於 YOUTUBE 同步直播，主播以臉書直播與觀眾交流，觀眾可在不同載體上，隨時、快速的獲得中視新聞資訊服務。

因應國內外網路電視的蓬勃發展，有鑑於市場需求增強，開發網路特有內容並漸次經營新頻道。除了既有的 YAHOO 及 PCHOME 露出之外，中視新聞將尋求更多新媒體平台的跨領域合作，也開發原生素材直播，如立院直播、突發事件、並將與新科技如虛擬實境、擴增實境等技術進行整合性測試，以優

質的內容，開發網路觀眾，以增加中視品牌能見度以及營收來源。

(3) 中視 Bravo 菁采台的規劃：

以年輕族群為主要收視目標，排播自製或精選之年輕優質戲劇、綜藝、外景行腳節目，並結合市場上網路平台資源，帶入網路節目內容，等帶給觀眾不一樣的中視新形象。

- A. 企劃自製以提升年輕族群收視率為主要目標之節目，並精選中視優質綜藝節目播出，塑造精彩節目在菁采台之頻道形象。
- B. 外購美食、時尚節目，提供觀眾又新又年輕的資訊與內容。
- C. 外購優質戲劇，以豐富、多樣、年輕化的內容，吸引目標觀眾群，如客家台得獎系列戲劇。
- D. 外購優質談話節目「非常異世界」、娛樂節目「就是娛樂」，豐富節目內容。
- E. 善用網路收視習慣，自製節目以能在網路分享流傳為方向，以發揮最大效果。

(4) 中視經典台的規劃：

根據市場趨勢，依據時段特色，精選多元化的經典節目播出，建立頻道形象。

- A. 精選經典戲劇、綜藝、兒童及行腳類節目播出，提供觀眾多樣化的選擇。
- B. 活化片庫資源，重新剪輯包裝，賦予節目新生命。
- C. 持續爭取直播大型晚會活動，營造頻道獨特性。

4. 數位媒體版權銷售的規劃：

(1) 增加網路流量 培養社群開發會員：

- A. 與入口網站合作新聞置入宣傳。
- B. 開發 Youtube 中視頻道 VOD 功能。
- C. 手機影音、桌布下載活動。
- D. 開發中視手機影音直播 APP。

(2) 持續開發 HD 數位版權市場

以自製，再製等方式儲備 HD 節目時數的策略外，並持續洽談代理國內外優質節目數位版權，積極開發 HD 數位版權市場。

(3) 持續發展數位平台新營運模式

針對數位有線電視、網路、手機等數位平台開發新商業模式，自 100 年開發台灣優視 WIN TV 合作模式。未來將依此模式持續開發新營運模式，創造全新營收來源、提昇獲利率並同時提升中視曝光管道。

(4) 網路影音廣告營運模式建立：

有了廣大會員與流量，就可開始發展廣告營運模式。建立數位影音廣告產品，在網路影音網站上宣傳中視節目內容，同時可以結合網路廣告商收取廣告費用，引進新營收來源模式以增加收入。

5. 中視 HD 攝影棚與 HD 新聞傳輸設備的規劃：

配合 101 年 7 月 1 日起中視 HD CHANNEL 正式播出，為產製高畫質的製播內容，與提供閱聽人高畫質的優質影音，在製播設備上，規劃逐年逐步的將節目與新聞的攝影棚，建置成為 HD 高畫質攝影棚。

- A. 103 年 3 月 30 日：完成建置 HD 新聞 SNG 車一輛。
- B. 103 年 4 月 15 日：完成建置南港 SUB-3 高畫質戲劇棚。
- C. 103 年 5 月 26 日：完成建置中視民權 SUB-7 高畫質新聞棚。
- D. 103 年 12 月 31 日：完成建置四輛 SNG 車 HD 傳輸及製播設備。
- E. 104 年 4 月 12 日：完成建置南港 SUB-5 高畫質攝影棚。
- F. 105 年 4 月 14 日：完成建置南港 SUB-B 高畫質攝影棚。

6. 建立多元平台服務

由媒資系統之導入建立中視數位化作業整合基礎建設，進而結合各專業部門〔例如：新聞部、節目部、數位媒體部、工程部等〕多頻道作業環境需求，提升優質產製效能與生產作業效益，並以整體作業流程與系統整合性考量方式，建置數位片庫系統作業機制、非線性剪輯作業機制、新聞採編播自動化作業機制、主控數位播出自動化作業機制，做為滿足媒體產業網路數位化需求之核心基礎。

二、市場及產銷概況

(一) 市場分析

1. 主要產品及銷售對象

本公司係以電視廣告收入為主之電視公司，主要銷售產品為電視廣告時段，主要對象為內需導向的公民營企業。為因應有線電視系統在全面數位化後的產業生態，除積極爭取新聞頻道上架有線電視系統外，並區隔母頻與數位台之廣告銷售模式，爭取最大效益。

節目版權銷售對象主要為國內外電視台、OTT、MOD、影音入口網站等新媒體平台，主要銷售產品為本公司頻道與自有及代理節目授權。

網路廣告分為影音網站廣告與官網廣告銷售，主要銷售產品為網站廣告 BANNER，主要對象為內需導向的公民營企業。

2.提供地區

電視廣告部份現階段為台澎、金馬地區；另數位版權銷售部份為國內、國外各主要城市。

3.市場佔有率及市場未來之供需狀況與成長性

(1) 收視率：依據 AGB 尼爾森公司所作調查，105 年無線四台中，中視 A4+ 及 A20-44 收視率及佔有率位居第 3。

A. 「中視新聞全球報導」收視長期仍然居於領先地位。

目前中視節目於數位媒體曝光平台包含國內外各大主流數位有線 MSO、OTT 網路平台、影音入口網站、中華電信 MOD、手機電視、平板電腦、戶外媒體等，曝光普及率在無線台中名列前矛，並於 YOUTUBE 及臉書、OTT 提供多元化的收視。

B. 戲劇：105 年度，週間八、九點檔推出各種優質好戲，如「花千骨」、「雲中歌」、「原來 1 家人」、「女醫·明妃傳」、「多情皇妃董小宛」、「幻城」及優質自製戲劇「美好年代」、「多桑@純萃年代」，播出後回響熱烈；偶像劇方面，週日晚間十點精心排播「必娶女人」、「聶小倩」，以及韓劇「任意依戀」、「嫉妒的化身」，其中「必娶女人」在收視上有極佳之表現，亦成為網路發燒話題；週間十點「皇恩浩蕩」、「來自未來的史密特」均受觀眾喜愛。

C. 綜藝：強調多樣化的型態呈現。周六晚間八點的旗艦級綜藝節目「萬秀豬王」自 102 年 11 月以重製精華版應戰，收視仍維持一定水準，重播效益甚大；周六晚間十點與三立電視合作之「綜藝玩很大」收視表現亮眼，不但穩坐無線台同時段第一，並經常位居所有頻道 20-44 歲收視率冠軍；周日晚間八點陸綜「隱藏的歌手」收視持平，105 年下半年製播外景實境遊戲節目「沒玩沒了」、「飢餓遊戲」，其中「飢餓遊戲」收視表現亮眼，是近期收視表現最突出之綜藝節目。

(2) 節目版權銷售市場：在東南亞各國及北美地區銷售發行穩定成長，延續中視以往優質大型綜藝節目的銷售佳績，針對新綜藝節目如「飢餓遊戲」積極於香港、新加坡以及中國大陸等華人市場中推銷。未來將擴大開發海外華人數位媒體市場，結合中視歷年優質戲劇以及新上檔八點檔戲劇整合行銷。近年以來大陸網路影音市場蓬

勃發展，市場競合現象頻繁，加上中國中央嚴厲查緝非法盜播，造成一股搶購合法版權的風潮，相信爾後市場會有顯著的成長。

- (3) 在數位媒體新應用服務市場，中視將持續為網路世代開發專屬內容及服務，增加中視在數位內容市場的佔有率。

4. 競爭利基及發展遠景之有利、不利因素與因應對策：

創造公司最大利益是中視全體員工一致之目標，因此，我們藉由檢討與分析，將積極掌握機會，減輕可能之威脅，把握既有優勢，扭轉劣勢，爭取商機，努力創造大未來。

➤ 優勢 (Strengths)：

- ◇ 中視經營最多叫好又叫座節目，節目依時段及目標觀眾群設計，求新求變，提供觀眾多樣、豐富的節目內容，例如八點檔戲劇「花千骨」、「雲中歌」、「女醫明妃傳」、「多情皇妃董小宛」、「多桑@純萃年代」、「美好年代」；偶像劇方面，「必娶女人」、「聶小倩」、「任意依戀」、「嫉妒的化身」等；綜藝方面為大型綜藝節目「萬秀豬王」、外景實境秀「綜藝玩很大」、大型外景遊戲「飢餓遊戲」，以及優質行腳紀實節目「大陸尋奇」、「MIT 台灣誌」、「台灣味道」、「我家有個總舖師」、「勇闖日本秘境」等。
- ◇ 持續規劃與優秀製作單位及製作人合作，自製八點檔戲劇、偶像劇及大型綜藝播出，戲劇方向強調溫馨、勵志，除了順應台灣八點檔市場需要，更符合全球大華人市場需求，有利提升收視與海外版權販售，增加收入來源；綜藝方向則強調適合闔家觀賞、娛樂與益智兼具，並朝與觀眾互動、結合數位新平台、降低觀眾年齡層，提供業務置入機會，同時爭取外部資源，擴大節目效益努力。戲劇方面，106 年度週間八點檔持續推出強檔自製好戲「讓愛飛揚」及「這些年那些事」，並特別規劃製播關懷台灣社會之電視電影「TMD 天堂」，由 105 年度金鐘獎電視電影導演詹京霖親自監製，議題切中時事，發人省思。
- ◇ 中視向來重視無線媒體之社會責任，在追求收視率及影響力之餘，更強調節目品質之重要性，希望帶給觀眾幸福、溫馨、歡樂的休閒時光。
- ◇ 中視網羅包括金鐘獎得主在內之台灣電視界最優秀綜藝、戲劇製作單位、製作人、主持人與最受歡迎演員，例如製作公司全富、全能、映畫、好看、友松、王珮華工作室、大川大立等，又如主持人吳宗憲、5566、曾國城、徐乃麟、豬哥亮、庾宗康、沈玉琳；戲劇演員如石峰、李運慶、連靜雯、邱澤、謝瓊煖、柯佳嬿、曾之喬、黃韻玲、馬念先等。
- ◇ 新聞氣象觀眾收視忠誠度高，中視自製的新聞與氣象為同類節目的領導品牌，遙遙領先其他競爭者。

- ◇ HD 規格製作大型綜藝、行腳節目、談話節目及八點檔戲劇、金鐘劇、偶像劇，充實 HD 高畫質片庫資源，提供觀眾最佳視聽饗宴。
- ◇ 中視在數位媒體發展過程中因較市場競爭者提早布局，因此佔有發展的優勢，在對外合作以及商業模式的開發領先眾多業者。惟近來無線電視大環境萎縮，對節目製作造成衝擊，因此數位媒體部致力於開發新的對外合作商業模式，創造多元化的營收來源以協助中視因應數位匯流所帶來的挑戰。
- ◇ 集團擁有各種異業媒體，眾志成城，節目行銷傳播管道多元化，創造共同優勢。
- ◇ 積極與中國大陸廣電單位及媒體合作，開拓如兩岸新新聞、大型活動轉播等，兩岸節目合作製播機會。
- 劣勢 (Weaknesses) :
 - ◇ 有線電視定頻後，加上都是擁有 3-8 個頻道的家族型態，每個頻道均有明確定位，因此有線頻道收視成長，已分食大量的電視廣告量及收視率。
 - ◇ 由於政府修正預算法，政府各級單位不得從事置入性行銷，媒體接受委託或補助之節目，在播映時必須全程揭露為廣告。將導致政府各類宣傳預算大幅減少。
 - ◇ 台灣電視 101 年 7 月 1 日起全面進入數位時代，但發展數位無線電視需投入龐大資金以發展數位節目內容。
 - ◇ 無線、有線、行動電視、視頻網等傳輸平台的多樣化發展，影響觀眾收視習慣。
 - ◇ 八點檔連續劇雖精選優質戲劇播出，但競爭台同時段節目以長壽劇為主，更以暴力及負面的羶色腥譁眾取寵，收視率居高不下，影響本台八點檔收視表現。
 - ◇ 同時段綜藝節目競爭激烈，即便以高成本製作亦不必然養成收視率；而高收視數字不見得可單以廣告收入攤平成本。
 - ◇ 由於政策方向不明，整體產業輔導不足，使數位電視雖從 93 年便開播，迄今卻尚未發展出穩定的經營模式，使各無線電視臺面對新的挑戰，態度躊躇模糊。
 - ◇ 廣電三法修正通過，商業行銷置入法制化，然條文內容具有若干限制及禁止規定，即新聞類型及兒童節目禁止置入，而菸品、酒類、跨國婚姻媒合、須由醫師處方或經中央主管機關公告指定的藥物等之商品、商標、商業服務亦禁止置入。另依管理辦法，106 年 5 月 11 日起施行主要時段非本國自製節目不得接受冠名贊助。
 - ◇ 106 年 1 月 8 日施行之本國自製節目管理辦法規定主要時段本國自製戲劇應達同類型節目之 50%，縮限節目排播的彈性空間。
- 機會 (Opportunities) :
 - ◇ 中視加入旺旺集團，旺旺集團旗下各異業媒體皆為業界翹楚，異業結合及整合行銷傳播能帶來綜效 (Synergy)。
 - ◇ 無線數位電視廣播平台可分為固定接收與行動接收兩種，購買 HD 機上盒，到 106 年可免費收看 10 個 SD 節目及 12 個 HD 節

目，配合政府於 101 年 6 月底完成數位轉換，全面接收數位電視，應把握機會提升節目內容之多元化及豐富化，吸引觀眾收視，提高收視率創造廣告收入。

- ◇ 高畫質 HD 頻道之推出，將有助於在日益激烈的競爭環境中區隔收視族群，有機會超越有線電視及網路電視的包圍態勢。
 - ◇ 自製節目改變的起點、60 分鐘、網路酸辣湯、健康加油站，以優質內容及與大數據結合之製作方式，有別於他台新聞節目之內容吸引觀眾。
 - ◇ 中視新聞台以“中國電視”台入網大陸三星級以上酒店，可開發商務、台商相關業務。
 - ◇ 中視新聞網路直播及粉絲專頁經營，受到國內外（華人）觀眾歡迎，逐步開啟新媒體利基。
 - ◇ 中視新聞直播網路及粉絲專頁經營，受到華人觀眾歡迎，逐步開啟新媒體利基。
 - ◇ NCC 開放節目置入、贊助及冠名，有助爭取更多外來資金之加入，可用以充實製作費用，打造更優質節目，加強頻道競爭力。
 - ◇ 八點檔戲劇之排播除自製外，亦將參考市場需要，購入優質戲劇播出，並積極開擴合作機會與對象，強化競爭力。
 - ◇ 台灣偶像劇市場競爭激烈，優秀之製作單位與製作人有限，新年度除繼續積極洽購由最佳導演、最受歡迎演員擔綱之偶像劇外，並規劃與業內優質頻道或製作公司合拍偶像劇播出。
 - ◇ 高收視節目「萬秀豬王」重製版持續發揮高收視之效益、有利充分籌備新型態綜藝接檔。
 - ◇ 行腳節目「大陸尋奇」繼續加強兩岸合作，製播「魅力城市」與新單元「非物質文化遺產」等新系列；「MIT 台灣誌」，全新特別企畫規畫中。
 - ◇ 政府加速推動 4G 行動寬頻服務，有助發展即時、互動之新型態影音內容與多屏播出，吸引不同平台的觀眾投入，擴大中視利基。
 - ◇ 接受委託辦理大型演唱會與爭取製播大型晚會，提升企業形象，建立頻道品牌。
- 威脅（Threats）：
- ◇ 有線電視區塊劃分，讓觀眾養成收看有線電視習慣，無線電視收視群眾逐漸流失。
 - ◇ 多媒體化時代來臨，網路人口持續增加，手機與平板成為收視趨勢，民眾觀賞電視時間逐漸減少，看電視不再是休閒娛樂最主要選擇。
 - ◇ 數位電視收視人口成長緩慢，迄未能成為廣告收益穩定且具規模的來源，不利數位電視之發展。
 - ◇ 週末大型綜藝節目與偶像劇競爭白熱化。
 - ◇ 境內、境外網路盜版節目盛行，提供各式節目下載網站未受法令規範，影響電視節目收視人數與收入。

- ◇ 境內、境外網路盜版節目盛行，提供各式節目下載網站未受法令規範，影響電視節目收視人數與收入。
- ◇ 電視台最主要命脈在廣告收入，但因各種新興媒體平台競逐有限之廣告總體經費，間接影響節目製作預算。

與其他電視市場相比較，台灣電視市場規模有限，且各種新興傳輸平台持續出現與成長，競爭環境愈形激烈，但危機就是轉機，新的平台代表新的機會，新的內容代表新的市場，本公司全體員工將勇敢面對挑戰，堅持品質，把握所有機會，再創輝煌中視。

(二) 主要產品之重要用途及產製過程

本公司之主要產品為新聞與節目，係透過電視傳播媒介，作媒體服務(Media Service)，並提供媒介播出廣告，而獲得應有的利潤。

收視率關係電視台最主要收入來源-廣告業務的機會與成長，各式電視節目中以戲劇、綜藝最受廣告客戶青睞，因此節目之設計，均要求內容應符合特定對象，如男性或女性、職業與年齡階層之需求，藉拉抬收視以吸引廣告客戶投注預算。

商業性置入行銷為另一項重要的業務收入來源，在政府開放冠名、贊助及商品置入節目後，各類型節目(除新聞及兒少節目外)均可於適宜之處提供各式商品置入機會，不同的節目適合不同的商品，亦有不同之置入方式，收視率愈高，商品置入機會愈多，多檔戲劇、綜藝、行腳節目獲得冠名贊助，包括八點檔「花千骨」、「武媚娘傳奇」、「雲中歌」、「原來1家人」、「多桑@純萃年代」、偶像劇「聶小倩」，及綜藝節目「綜藝玩很大」、「飢餓遊戲」、「沒玩沒了」、「隱藏的歌手」等。

數位整合行銷：由於新數位媒體的蓬勃發展，網路行銷已經成為主流行銷管道。加上社群網站的盛行以及網路廣告的興盛，現今電視節目結合如網路、手機、廣播、平面與戶外媒體等通路整合行銷已為各電視台增加收入之主要經營模式之一。

版權販售：現今數位影音平台業界蓬勃發展，吸引如數位有線電視、電信業者以及其他新興平台業者加速發展網路/行動影音電視市場，加上海外播出權、DVD 發行權、數位媒體如 IPTV、OTT 服務以及手機電視等在內之版權販售為電視台傳統上除廣告以外之另一收入來源。

2.主要產品之產製過程

(1) 新聞產製過程

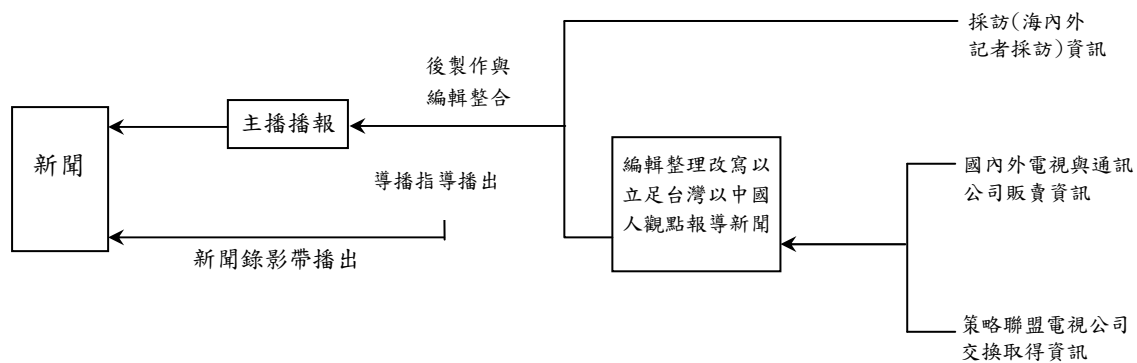

(2) 節目產製過程

節目製作流程

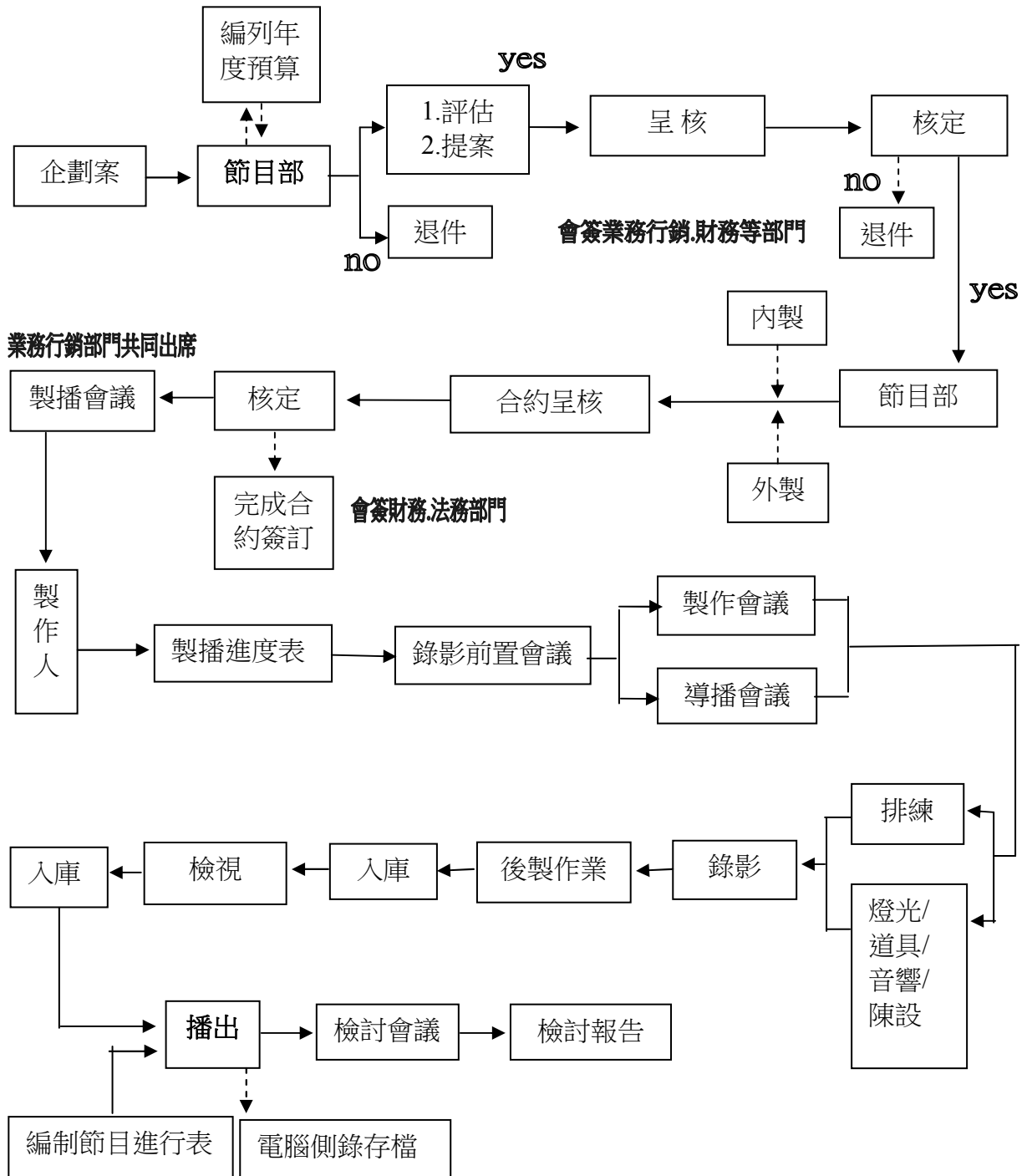

(三) 主要原料之供應狀況

1.新聞：

新聞資訊之取得，基於下列管道，並以獨立編輯整理、製作、播出：

(1) 自己派員採訪所得

由新聞採訪中心及節目中心記者，自行採訪或蒐集網路、提供影片，查證後製作，並在紐約、香港設有特派記者採訪。

(2) 訂購國際通訊社的資訊

國外新聞素材來自英國路透社(REUTERS)、有線電視新聞網(CNN)、日本放送公社(NHK)、美聯電視公司(AP)等。

(3) 與國內、外媒體合作

中視與 REUTERS、AP 保持密切的合作，並和日本 NTV 與朝日電視及新加坡有線電視台締結策略聯盟關係，並與集團內的中天電視台及中國時報等媒體資訊交流、資源共享。網路媒體及社群網站已成為取得新聞素材的主要管道，有些平台已具有公共財的形式。

(4) 無償取得、策略交換、購買新聞素材或節目，直接播出、轉播或重製所取得之素材與節目。

2.節目：

節目的來源，有以下 6 種管道：

(1) 自製：由節目部自行企劃製作。

(2) 委製：委託公司外之製作公司製作，本公司以監督品管方式達成。

(3) 合製：與優質頻道、製作公司等共同投資製作。

(4) 投資拍攝：以投資方式，選擇優良製作單位，合資拍攝節目。

(5) 外購：選購美、日、韓及大陸錄製之節目。

(6) 標案：爭取政府機關或民間企業委託製作節目。

(四) 最近二年度任一年度中曾佔進(銷)總額百分之十以上之客戶名稱及其進(銷)貨金額與比例，並說明其增減變動原因

1. 最近二年度主要進貨之客戶：

本公司進貨主要係自製、委製、外購節目及製播新聞之成本，因進貨對象分散且所佔比例均低於 10%，故並無主要進貨廠商名單。

2. 最近二年度主要銷貨之客戶：

單位：新台幣仟元

項目	104 年			105 年			106 年度截至前一季止					
	名稱	金額	占全年度銷貨淨額比率(%)	與發行人之關係	名稱	金額	占全年度銷貨淨額比率(%)	與發行人之關係	名稱	金額	占全年度銷貨淨額比率(%)	與發行人之關係
1	交通部觀光局	70,995	7	無	交通部觀光局	17,527	2	無	交通部觀光局	24,947	14	無
2	香港高群邑有限公司台灣分公司	111,215	12	無	香港高群邑有限公司台灣分公司	95,605	12	無	香港高群邑有限公司台灣分公司	20,886	12	無
3	凱絡媒體服務股份有限公司	105,542	11	無	凱絡媒體服務股份有限公司	83,063	11	無	貝立德股份有限公司	14,647	8	無
4	貝立德股份有限公司	101,575	11	無	貝立德股份有限公司	74,860	10	無	凱絡媒體服務股份有限公司	13,616	8	無
5	未達銷貨總額 10%以上，併入其他	-	-	-	未達銷貨總額 10%以上，併入其他	-	-	-	未達銷貨總額 10%以上，併入其他	-	-	-
	其他	563,513	59	無	其他	511,790	65	無	其他	98,579	58	無
	銷貨淨額	952,840	100	-	銷貨淨額	782,845	100	-	銷貨淨額	172,675	100	-

本公司最近二年度占銷售淨額 10% 以上之客戶並無重大變動。

(五) 最近二年度生產量值

單位：新台幣仟元

主要商品	104 年度	105 年度
戲劇類	464,011	337,172
綜藝類	167,756	198,946
新聞類	290,120	271,373
其他類	224,639	142,753
合計	1,146,526	950,245

(六) 最近二年度銷售量值

單位：新台幣仟元

主要商品	104 年度	105 年度
戲劇類	260,937	174,333
綜藝類	196,499	205,955
新聞類	177,737	148,881
其他類	317,667	253,676
合計	952,840	782,845

三、從業員工

年度		104 年度	105 年度	當年度截至 106 年 4 月 30 日
員 工 人 數	直接員工	326	329	333
	間接員工	93	102	106
	合計	419	431	439
平均年歲		40	40	41
平均服務年資		10	10	9.6
學 歷 分 布 比 率	博士	0.4%	0.5%	0.2%
	碩士	10.3%	11.1%	10.5%
	大專	79.2%	70.3%	71.8%
	高中	9.1%	17.2%	16.6%
	高中以下	1%	0.9%	0.9%

註：直接員工：新聞·工程·節目

間接員工：其他

四、環保支出資訊

最近年度及截至年報刊印日止，因污染環境所受損失及處分之總額，並說明未來因應對策及可能之支出：無。

五、勞資關係

(一) 列示公司各項員工福利措施、進修、訓練、退休制度與其實施情形，以及勞資間之協議與各項員工權益維護措施情形：

1. 員工福利措施：

本公司極為重視員工福利，設有職工福利委員會，依職工福利金辦法提供各項福利輔助，包含結婚、生育、子女教育、重病住院、喪葬、急難與生日禮金等；除年節時發放三節禮金，並舉辦尾牙以慰員工之辛勞；公司定期安排員工健康檢查，為員工及其眷屬辦理團體保險，保險內容涵蓋壽險、意外險、醫療及防癌險等，保障員工身心健康及家庭生活安定；為維持職場與生活平衡，則不定期舉辦電影欣賞、家庭日及自強活動，鼓勵員工成立社團，凝聚員工向心力。

2. 進修、訓練：

本公司訂有「員工培訓辦法」，積極培養員工專業技能及知識，105年度培訓績效可從以下幾點分述：

- (1) 新進員工之職前訓練：定期辦理新進人員文化訓練，說明公司經營理念、福利制度、安全衛生及人事規章等，有利於員工快速瞭解並融入公司。
- (2) 在職員工之內部專業訓練：本公司倫理委員會定期舉辦員工教育訓練，課程內容與實務結合，使新聞及節目之製作更加符合倫理規範；每年各單位可依業務所需編列預算，透過外聘講師授課、系統廠商帶訓等方式辦理各項訓練；並開設性別平等相關課程，強化職場平權觀念。
- (3) 在職員工之外部專業訓練：參加由政府機關、海內外之系統廠商所舉辦之訓練課程，視各單位工作需求編列預算；另積極參訪各地電視節、設備展及博覽會等，瞭解市場需求，並與各家電視台交流，增強公司競爭力，創造雙贏局面。

3.退休制度：

本公司訂有「中國電視事業股份有限公司員工退休、資遣、職業災害補償辦法」，明定員工任職滿25年可退休，另成立「勞工退休準備金監管會」，並依相關規定，每月提撥員工薪資之15%至台灣銀行信託部作為員工退休準備金。另自94年7月1日起，為選擇退休新制員工按每月工資總額提撥6%退休金，繳交至勞保局個人退休金專戶。

4.勞資協議與員工權益之維護：

本公司員工早於民國77年即成立「中國電視事業股份有限公司產業工會」，其後即依相關法令規定，定期召開勞資會議，此外本公司設有「職工福利委員會」、「安全衛生委員會」、「勞工退休準備金監管會」、「人資評議委員會」、「性騷擾申訴處理委員會」等，均有勞方選派代表參與，因此凡有關員工權益事項，在勞資雙方溝通協調下，均獲充分保障。本公司未來仍將加強勞資雙方之溝通協調，並盡力做好福利措施，促使勞資關係更加和諧，以消彌勞資糾紛發生之可能。

(二) 列明最近年度及截至年報刊印日止，因勞資糾紛所遭受之損失，並揭露目前及未來可能發生之估計金額與因應措施，如無法合理估計者，應說明其無法合理估計之事實：

本公司最近年度及截至年報刊印日止並無重大勞資糾紛或勞資協議之情事及損失。

六、重要契約

契約性質	當事人	契約起訖日期	主要內容	限制條款
借款契約	合作金庫銀行	106.03.31-108.03.31	擔保借款	提供土地、建物及本票作為擔保品
借款契約	第一銀行	105.06.17-106.06.17	擔保借款	提供土地作為擔保品
借款契約	彰化銀行	106.01.01-106.12.31	擔保借款	提供土地、建物作為擔保品
借款契約	華南銀行	105.05.26-106.05.26	擔保借款	提供土地、建物作為擔保品

陸、財務概況

一、最近五年度簡明資產負債表及綜合損益表

(一) 簡明資產負債表及綜合損益表資料

1. 簡明資產負債表(合併)

單位：新台幣仟元

年 度 項 目	最近五年度財務資料					當年度截至 106年3月31日 財務資料(註1)	
	101年	102年	103年	104年	105年		
流動資產	778,552	742,703	615,847	602,667	562,347	447,147	
不動產、廠房及設備	3,598,511	3,494,329	3,654,891	3,241,400	3,072,194	3,028,775	
無形資產	0	0	0	0	0	0	
其他資產	401,866	435,070	340,695	560,574	552,310	552,804	
資產總額	4,778,929	4,672,102	4,611,433	4,404,641	4,186,851	4,028,726	
流動負債	分配前	1,779,316	1,861,885	2,816,288	2,184,330	3,035,563	2,150,027
	分配後	1,779,316	1,861,885	2,816,288	2,184,330	(註2)	(註2)
非流動負債	1,607,768	1,564,259	783,613	1,505,671	706,736	1,453,213	
負債總額	分配前	3,387,084	3,426,144	3,599,841	3,690,001	3,742,299	3,603,240
	分配後	3,387,084	3,426,144	3,599,841	3,690,001	(註2)	(註2)
歸屬於母公司業主之權益	1,391,585	1,245,698	1,011,470	714,519	444,515	425,450	
股本	1,327,246	1,327,246	1,327,246	1,327,246	707,246	707,246	
資本公積	2,420	2,420	2,420	2,065	2,065	2,065	
保留盈餘	分配前	46,750	(106,455)	(340,784)	(626,139)	(277,101)	(296,166)
	分配後	46,750	(106,455)	(340,784)	(626,139)	(註2)	(註2)
其他權益	16,651	23,969	24,070	11,347	12,305	12,305	
庫藏股票	(1,482)	(1,482)	(1,482)	-	-	-	
非控制權益	260	260	122	121	37	36	
權益總額	分配前	1,391,845	1,245,958	1,011,592	714,640	444,552	425,486
	分配後	1,391,845	1,245,958	1,011,592	714,640	(註2)	(註2)

註1：上列財務資料業經會計師核閱。

註2：民國105年度分配後數字，因股東會尚未召開，故未予填列。

2. 簡明資產負債表(個體)

單位：新台幣仟元

年 度 項 目	最近五年度財務資料					當年度截至 106年3月31日 財務資料(註1)	
	101年	102年	103年	104年	105年		
流動資產	605,095	563,030	521,155	511,095	527,314	-	
不動產、廠房及設備	3,599,958	3,494,122	3,654,851	3,241,400	3,072,194	-	
無形資產	0	0	0	0	0	-	
其他資產	521,401	556,535	387,664	617,607	563,494	-	
資產總額	4,726,454	4,613,687	4,563,670	4,370,102	4,163,002	-	
流動負債	分配前	1,727,663	1,802,092	2,767,994	2,148,937	3,010,605	-
	分配後	1,727,663	1,802,092	2,767,994	2,148,937	(註2)	(註2)
非流動負債	1,607,206	1,565,897	784,206	1,506,646	707,882	-	
負債總額	分配前	3,334,869	3,367,989	3,552,200	3,655,583	3,718,487	-
	分配後	3,334,869	3,367,989	3,552,200	3,655,583	(註2)	(註2)
歸屬於母公司業主之權益	1,391,585	1,245,698	1,011,470	714,519	444,515	-	
股本	1,327,246	1,327,246	1,327,246	1,327,246	707,246	-	
資本公積	2,420	2,420	2,420	2,065	2,065	-	
保留盈餘	分配前	46,750	(106,455)	(340,784)	(626,139)	(277,101)	-
	分配後	46,750	(106,455)	(340,784)	(626,139)	(註2)	(註2)
其他權益	16,651	23,969	24,070	11,347	12,305	-	
庫藏股票	(1,482)	(1,482)	(1,482)	0	0	-	
非控制權益	0	0	0	0	0	-	
權益總額	分配前	1,391,585	1,245,698	1,011,470	714,519	444,515	-
	分配後	1,391,585	1,245,698	1,011,470	714,519	(註2)	(註2)

註1：106年3月31日財務資料依規定僅出具合併報表。

註2：民國105年度分配後數字，因股東會尚未召開，故未予填列。

3.簡明綜合損益表(合併)

單位：除每股損益為新台幣元外，餘係仟元

年度 項目	最近五年度財務資料					當年度截至 106年3月31日 財務資料(註1)
	101年	102年	103年	104年	105年	
營業收入	1,336,657	1,262,767	1,005,026	952,840	782,845	172,675
營業毛損	(5,473)	(20,413)	(102,841)	(193,686)	(167,400)	(71,898)
營業損失	(205,283)	(206,606)	(296,201)	(386,722)	(358,539)	(118,226)
營業外收入及支出	112,581	46,532	63,204	90,844	80,917	108,428
稅前淨損	(92,702)	(160,074)	(232,997)	(295,878)	(277,622)	(9,798)
繼續營業單位 本期淨利	(93,809)	(162,117)	(234,219)	(296,812)	(277,787)	(19,066)
停業單位損失	-	-	-	-	-	-
本期淨損	(93,809)	(162,117)	(234,219)	(296,812)	(277,787)	(19,066)
本期其他綜合損失 (稅後淨額)	(11,391)	16,230	(19)	(1,268)	7,789	-
本期綜合損失總額	(105,200)	(145,887)	(234,238)	(298,080)	(269,998)	(19,066)
淨損歸屬於 母公司業主	(93,800)	(162,112)	(234,210)	(296,817)	(277,793)	(19,065)
淨利歸屬於非控制 權益	(9)	(5)	(9)	5	6	(1)
綜合損失總額歸屬 於母公司業主	(105,200)	(145,887)	(234,228)	(298,078)	(270,004)	(19,065)
綜合損益總額歸屬 於非控制權益	(9)	-	(10)	(2)	6	(1)
每股損失	(0.71)	(1.22)	(1.77)	(2.24)	(3.93)	(0.27)

註1：上列財務資料業經會計師核閱。

4.簡明綜合損益表(個體)

單位：除每股損益為新台幣元外，餘係仟元

年度 項目	最近五年度財務資料					當年度截至 106年3月31日 財務資料(註1)
	101年	102年	103年	104年	105年	
營業收入	1,312,335	1,238,931	964,309	942,722	775,199	-
營業毛損	(2,716)	(19,309)	(103,749)	(192,106)	(168,599)	-
營業損失	(201,565)	(205,729)	(295,871)	(384,146)	(359,648)	-
營業外收入及支出	107,765	43,617	61,661	87,530	81,855	-
稅前淨損	(93,800)	(162,112)	(234,210)	(296,616)	(277,793)	-
繼續營業單位 本期淨利	(93,800)	(162,112)	(234,210)	(296,817)	(277,793)	-
停業單位損失	-	-	-	-	-	-
本期淨損	(93,800)	(162,112)	(234,210)	(296,817)	(277,793)	-
本期其他綜合損失 (稅後淨額)	(11,391)	16,225	(18)	(1,261)	7,789	-
本期綜合損失總額	(105,191)	(145,887)	(234,228)	(298,078)	(270,004)	-
淨損歸屬於 母公司業主	-	-	-	-	-	-
淨利歸屬於非控制 權益	-	-	-	-	-	-
綜合損失總額歸屬 於母公司業主	(105,191)	(145,887)	(234,228)	(298,078)	(270,004)	-
綜合損益總額歸屬 於非控制權益	-	-	-	-	-	-
每股損失	(0.71)	(1.22)	(1.77)	(2.24)	(3.93)	-

註1：106年3月31日財務資料依規定僅出具合併報表。

(二) 簡明資產負債表及損益表資料-我國財務會計準則

1. 簡明資產負債表-我國財務會計準則

單位：新台幣仟元

年 度 項 目	最近五年度財務資料(註)					
	97年	98年	99年	100年	101年	
流動資產	484,605	574,135	709,903	681,247	605,095	
基金及投資	782,687	720,081	402,580	327,854	235,180	
固定資產	3,745,025	3,585,810	3,507,564	3,314,278	3,207,836	
無形資產	76,643	15,844	-	-	-	
其他資產	623,874	603,714	614,819	670,965	666,528	
資產總額	5,712,834	5,499,584	5,234,866	4,994,344	4,714,639	
流動負債	分配前	1,512,182	1,375,060	1,996,646	1,865,825	1,715,614
	分配後	1,512,182	1,375,060	1,996,646	1,865,825	1,715,614
長期負債	1,942,219	1,871,415	875,696	847,089	818,852	
各項準備	516,278	516,278	516,278	516,278	516,278	
其他負債	218,627	240,458	236,887	239,506	235,267	
負債總額	分配前	4,189,306	4,003,211	3,625,507	3,468,698	3,286,011
	分配後	4,189,306	4,003,211	3,625,507	3,468,698	3,286,011
股本	分配前	2,791,246	1,327,246	1,327,246	1,327,246	1,327,246
	分配後	2,791,246	1,327,246	1,327,246	1,327,246	1,327,246
資本公積	138,440	509	509	2,929	2,929	
保留盈餘	分配前	(1,803,012)	(241,370)	(110,952)	(167,376)	(267,009)
	分配後	(1,803,012)	(241,370)	(110,952)	(167,376)	(267,009)
金融商品未實現損益	(2,722)	34,623	22,820	1,494	3,804	
累積換算調整數	10,744	10,744	10,744	10,744	10,744	
未認列為退休金成本之淨損失	(52,157)	(80,501)	(86,130)	(97,319)	(97,014)	
未實現重估增值	448,868	448,868	448,868	448,868	448,868	
庫藏股票	(7,879)	(3,746)	(3,746)	(940)	(940)	
股東權益總額	分配前	1,523,528	1,496,373	1,609,359	1,525,646	1,428,628
	分配後	1,523,528	1,496,373	1,609,359	1,525,646	1,428,628

註：上列財務資料業經會計師查核簽證；自102年起採國際會計準則編製。

2.簡明損益表-我國財務會計準則

單位：除每股損益為新台幣元外，餘係仟元

項目/年度	最近五年度財務資料(註)				
	97年度	98年度	99年度	100年度	101年度
營業收入	1,746,036	1,501,432	1,563,230	1,537,118	1,452,715
營業毛利	52,008	379,415	289,270	255,469	132,823
營業損失	(567,136)	(15,687)	(123,777)	(136,858)	(201,739)
營業外收入及利益	104,383	95,865	345,365	134,333	150,878
營業外費用及損失	975,978	114,936	91,188	53,899	48,722
繼續營業部門稅前(損)益	(1,438,731)	(34,758)	130,400	(56,424)	(99,633)
繼續營業部門(損)益	(1,438,661)	(34,729)	130,418	(56,424)	(99,633)
停業部門損益	0	0	0	0	0
非常損益	0	0	0	0	0
會計原則變動之累積影響數	0	0	0	0	0
本期(損)益	(1,438,661)	(34,729)	130,418	(56,424)	(99,633)
每股盈餘(損失)	(10.86)	(0.26)	0.98	(0.43)	(0.75)

註：上列財務資料業經會計師查核簽證；自102年起採國際會計準則編製。

(三) 會計師姓名及查核意見

年度	事務所名稱	簽證會計師	查核意見
101	勤業眾信聯合會計師事務所	林安惠、陳清祥	無保留意見
102	勤業眾信聯合會計師事務所	林安惠、陳清祥	無保留意見
103	安侯建業聯合會計師事務所	曾國禔、賴麗真	修正式無保留意見
104	安侯建業聯合會計師事務所	曾國禔、賴麗真	無保留意見
105	安侯建業聯合會計師事務所	曾國禔、賴麗真	無保留意見

二、最近五年度財務分析

(一) 財務分析(合併)

年度(註1) 分析項目(註3)		最近五年度財務分析					當年度截至 106年3月31日 (註2)
		101年	102年	103年	104年	105年	
財務結構 (%)	負債占資產比率	70.88	73.33	78.06	83.78	89.38	89.44
	長期資金占不動產、廠房及設備比率	83.36	80.42	49.12	68.50	37.47	62.03
償債能力%	流動比率	43.76	39.89	21.87	27.59	18.53	20.80
	速動比率	33.44	30.70	15.23	18.83	13.26	13.74
	利息保障倍數	(2.18)	(4.71)	(6.64)	(7.58)	(7.45)	(0.26)
經營能力	應收款項週轉率(次)	5.22	5.45	5.88	7.16	6.59	1.84
	平均收現日數	69.92	66.97	62.07	50.98	55.38	48.91
	存貨週轉率(次)	-	-	-	-	-	-
	應付款項週轉率(次)	-	-	-	-	-	-
	平均銷貨日數	-	-	-	-	-	-
	不動產、廠房及設備週轉(次)	0.37	0.36	0.28	0.28	0.25	0.06
	總資產週轉率(次)	0.27	0.27	0.22	0.21	0.18	0.04
獲利能力	資產報酬率(%)	(1.41)	(2.94)	(4.50)	(5.95)	(5.83)	(0.31)
	權益報酬率(%)	(6.49)	(12.29)	(20.75)	(34.39)	(47.93)	(4.38)
	稅前純益占實收資本額比率 (%)(註7)	(6.98)	(12.06)	(17.55)	(22.29)	(39.25)	(1.39)
	純益率(%)	(7.02)	(12.84)	(23.30)	(31.15)	(35.48)	(11.04)
	每股盈餘(元)	(0.71)	(1.22)	(1.77)	(2.24)	(3.93)	(0.27)
現金流量	現金流量比率(%)	(4.12)	(4.83)	(2.66)	(10.02)	(2.04)	(2.89)
	現金流量允當比率(%)	71.54	69.79	33.52	29.29	28.32	18.69
	現金再投資比率(%)	1.79	1.83	(1.84)	(4.89)	(1.73)	(1.44)
槓桿度	營運槓桿度	-	-	-	-	-	-
	財務槓桿度	-	-	-	-	-	-

請說明最近二年度各項財務比率變動原因(若增減變動未達20%者可免分析):

(1)長期資金佔不動產、廠房及設備比率增加減少:主要係因本期長期借款減少所致。

(2)流動及速動比率減少:主要係因一年或一營業週期內到期長期借款減少增加所致。

(3)權益報酬率減少:主要係因本期承接之活動減少致專案收入及節目收入減少所致,使股東權益報酬率減少。

(4)稅前損失佔實收資本額比率減少:主要係因本期承接之活動減少致專案收入及節目收入減少而專案成本卻增加所致,使本期營業損失及稅前利益佔實收資本額比率減少。

(5)純損率、每股虧損增加:主要係因本期承接之活動減少致專案收入及節目收入減少,致純損率及每股虧損增加。

(6)現金流量比率及現金再投資比率增加:主係因本期處分不動產及營業活動淨現金流量增加所致。

註 1：本公司最近五年度財務報表均經會計師查核簽證。

註 2：上列 106 年度第一季財務資料業經會計師核閱。

註 3：分析項目之計算公式如下：

1.財務結構

(1)負債占資產比率＝負債總額／資產總額。

(2)長期資金占不動產、廠房及設備比率＝（權益總額＋非流動負債）／不動產、廠房及設備淨額。

2.償債能力

(1)流動比率＝流動資產／流動負債。

(2)速動比率＝（流動資產－存貨－預付費用）／流動負債。

(3)利息保障倍數＝所得稅及利息費用前純益／本期利息支出。

3.經營能力

(1)應收款項(包括應收帳款與因營業而產生之應收票據)週轉率＝銷貨淨額／各期平均應收款項(包括應收帳款與因營業而產生之應收票據)餘額。

(2)平均收現日數＝365／應收款項週轉率。

(3)存貨週轉率＝銷貨成本／平均存貨額。

(4)應付款項(包括應付帳款與因營業而產生之應付票據)週轉率＝銷貨成本／各期平均應付款項(包括應付帳款與因營業而產生之應付票據)餘額。

(5)平均銷貨日數＝365／存貨週轉率。

(6)不動產、廠房及設備週轉率＝銷貨淨額／平均不動產、廠房及設備淨額。

(7)總資產週轉率＝銷貨淨額／平均資產總額。

4.獲利能力

(1)資產報酬率＝〔稅後損益＋利息費用×（1－稅率）〕／平均資產總額。

(2)權益報酬率＝稅後損益／平均權益總額。

(3)純益率＝稅後損益／銷貨淨額。

(4)每股盈餘＝（歸屬於母公司業主之損益－特別股股利）／加權平均已發行股數。

5.現金流量

(1)現金流量比率＝營業活動淨現金流量／流動負債。

(2)淨現金流量允當比率＝最近五年度營業活動淨現金流量／最近五年度(資本支出＋存貨增加額＋現金股利)。

(3)現金再投資比率＝(營業活動淨現金流量－現金股利)／(不動產、廠房及設備毛額＋長期投資＋其他非流動資產＋營運資金)。

6.槓桿度：

(1)營運槓桿度＝(營業收入淨額－變動營業成本及費用)／營業利益。

(2)財務槓桿度＝營業利益／(營業利益－利息費用)。

(二) 財務分析(個體)

年 度 (註 1)		最近五年度財務分析				
分析項目 (註 3)		101 年	102 年	103 年	104 年	105 年
財務結構 (%)	負債占資產比率	70.56	73.00	77.84	83.65	89.32
	長期資金占不動產、廠房及設備比率	83.30	80.47	49.13	68.52	37.51
償債能力 %	流動比率	35.02	31.24	18.83	23.78	17.52
	速動比率	25.15	22.58	12.26	15.19	12.22
	利息保障倍數	(2.22)	(4.79)	(6.68)	(7.61)	(7.45)
經營能力	應收款項週轉率 (次)	5.36	5.45	5.62	7.02	6.44
	平均收現日數	68.10	66.97	64.95	51.99	56.67
	存貨週轉率 (次)	-	-	-	-	-
	應付款項週轉率 (次)	-	-	-	-	-
	平均銷貨日數	-	-	-	-	-
	不動產、廠房及設備週轉 (次)	0.36	0.35	0.27	0.27	0.25
	總資產週轉率 (次)	0.27	0.27	0.21	0.21	0.18
獲利能力	資產報酬率 (%)	(1.43)	(2.97)	(4.55)	(6)	(5.87)
	權益報酬率 (%)	(6.50)	(12.29)	(20.67)	(34.39)	(47.94)
	稅前純益占實收資本額比率 (%) (註 7)	(7.07)	(12.21)	(17.65)	(22.35)	(39.28)
	純益率 (%)	(7.15)	(13.08)	(24.29)	(31.49)	(35.84)
	每股盈餘 (元)	(0.71)	(1.22)	(1.77)	(2.24)	(3.93)
現金流量	現金流量比率 (%)	(4.78)	(4.15)	(4.19)	(9.66)	(1.89)
	現金流量允當比率 (%)	82.81	68.43	32.43	28.32	27.10
	現金再投資比率 (%)	1.68	1.49	(2.86)	(4.65)	(1.60)
槓桿度	營運槓桿度	-	-	-	-	-
	財務槓桿度	-	-	-	-	-
<p>請說明最近二年度各項財務比率變動原因(若增減變動未達 20% 者可免分析)：</p> <p>(1)長期資金佔不動產、廠房及設備比率增加減少：主要係因本期長期借款減少所致。</p> <p>(2)流動及速動比率減少：主要係因一年或一營業週期內到期長期借款減少增加所致。</p> <p>(3)權益報酬率減少：主要係因本期承接之活動減少致專案收入及節目收入減少所致，使股東權益報酬率減少。</p> <p>(4)稅前損失佔實收資本額比率減少：主要係因本期承接之活動減少致專案收入及節目收入減少所致，使本期營業損失及稅前利益佔實收資本額比率減少。</p> <p>(5)純損率、每股虧損增加：主要係因本期承接之活動減少致專案收入及節目收入減少，致純損率及每股虧損增加。</p> <p>(6)現金流量比率及現金再投資比率增加：主係因本期處分不動產及營業活動淨現金流量增加所致。</p>						

(二) 財務分析-我國財務會計準則

年 度 (註 1)		最近五年度財務分析					
		97 年	98 年	99 年	100 年	101 年	
分析項目 (註 3)							
財務結構 (%)	負債占資產比率	73.33	72.79	69.26	69.45	69.7	
	長期資金占固定資產比率	92.54	93.92	70.85	71.59	70.06	
償債能力 %	流動比率	32.05	41.75	35.55	36.51	35.27	
	速動比率	23.62	26.81	24.12	27.13	25.32	
	利息保障倍數	(12.71)	0.46	4.17	(0.78)	(2.42)	
經營能力	應收款項週轉率 (次)	9.39	9.26	8.47	7.13	6.12	
	平均收現日數	38.87	39.43	43.08	51.19	59.64	
	存貨週轉率 (次)	9.69	8.23	8.84	7.43	8.86	
	應付款項週轉率 (次)	6.17	4.61	5.38	5.17	5.18	
	平均銷貨日數	37.66	44.34	41.29	49.13	41.17	
	固定資產週轉率 (次)	0.47	0.42	0.45	0.45	0.45	
	總資產週轉率 (次)	0.31	0.27	0.29	0.30	0.30	
獲利能力	資產報酬率 (%)	(22.46)	0.25	3.07	(0.59)	(1.55)	
	股東權益報酬率 (%)	(71.23)	(2.30)	8.40	(3.60)	(6.75)	
	占實收資本比率 (%)	營業利益	(20.32)	(1.18)	(9.33)	(10.31)	(15.20)
		稅前純益	(51.54)	(2.62)	9.82	(4.25)	(7.51)
	純益率 (%)	(82.40)	(2.31)	8.34	(3.67)	(6.86)	
現金流量	每股盈餘 (元)	(5.16)	(0.26)	0.98	(0.43)	(0.75)	
	現金流量比率 (%)	-	11.05	5.80	8.22	4.81	
	現金流量允當比率 (%)	-	-	-	18.42	34.02	
槓桿度	現金再投資比率 (%)	-	2.39	2.55	3.33	1.77	
	營運槓桿度	-	-	-	-	-	
	財務槓桿度	-	-	-	-	-	

註 1：本公司最近五年度財務報表均經會計師查核簽證。

註 2：上列 106 年度第一季財務資料業經會計師核閱。

註 3：分析項目之計算公式如下：

1.財務結構

(1)負債占資產比率＝負債總額／資產總額。

(2)長期資金占固定資產比率＝（股東權益淨額＋長期負債）／固定資產淨額。

2.償債能力

(1)流動比率＝流動資產／流動負債。

(2)速動比率＝（流動資產－存貨－預付費用）／流動負債。

(3)利息保障倍數＝所得稅及利息費用前純益／本期利息支出。

3.經營能力

(1)應收款項(包括應收帳款與因營業而產生之應收票據)週轉率＝銷貨淨額／各期平均應收款項(包括應收帳款與因營業而產生之應收票據)餘額。

(2)平均收現日數＝365／應收款項週轉率。

(3)存貨週轉率＝銷貨成本／平均存貨額。

(4)應付款項(包括應付帳款與因營業而產生之應付票據)週轉率＝銷貨成本／各期平均應付款項(包括應付帳款與因營業而產生之應付票據)餘額。

(5)平均銷貨日數＝365／存貨週轉率。

(6)固定資產週轉率＝銷貨淨額／固定資產淨額。

(7)總資產週轉率＝銷貨淨額／資產總額。

4.獲利能力

(1)資產報酬率＝〔稅後損益＋利息費用×（1－稅率）〕／平均資產總額。

(2)股東權益報酬率＝稅後損益／平均股東權益淨額。

(3)純益率＝稅後損益／銷貨淨額。

(4)每股盈餘＝（稅後淨利－特別股股利）／加權平均已發行股數。

5.現金流量

(1)現金流量比率＝營業活動淨現金流量／流動負債。

(2)淨現金流量允當比率＝最近五年度營業活動淨現金流量／最近五年度(資本支出＋存貨增加額＋現金股利)。

(3)現金再投資比率＝(營業活動淨現金流量－現金股利)／(固定資產毛額＋長期投資＋其他資產＋營運資金)。

6.槓桿度：

(1)營運槓桿度＝(營業收入淨額－變動營業成本及費用)／營業利益。

(2)財務槓桿度＝營業利益／(營業利益－利息費用)。

三、最近年度財務報告之監察人或審計委員會審查報告

監察人查核報告書

董事會造送本公司民國一〇五年營業報告書、財務報表、合併財務報表及虧損撥補議案等，其中財務報表暨合併財務報表業經委託安侯建業聯合會計師事務所查核完竣，並出具查核報告。上述營業報告書、財務報表、合併財務報表及虧損撥補議案經本監察人等審查，認為尚無不合，爰依公司法第二百零九條之規定繕具報告，敬請 鑒核。

此致
本公司一〇六年股東常會

中國電視事業股份有限公司

監察人：樂川股份有限公司

代表人：平秀琳 

劉善群 

彭澤惠 

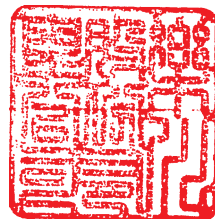

中 華 民 國 一 〇 六 年 三 月 二 十 八 日

四、最近年度財務報告：詳第 94-145 頁。

五、最近年度經會計師查核簽證之公司個體財務報告：詳第 146-193 頁。

六、公司及其關係企業最近年度及截至年報刊印日止，如有發生財務週轉困難情事，應列明其對本公司財務狀況之影響：無。

聲 明 書

本公司民國一〇五年度(自民國一〇五年一月一日至十二月三十一日止)依「關係企業合併營業報告書關係企業合併財務報表及關係報告書編製準則」應納入編製關係企業合併財務報表之公司與依金融監督管理委員會認可之國際財務報導準則公報第十號應納入編製母子公司合併財務報告之公司均相同，且關係企業合併財務報表所應揭露相關資訊於前揭母子公司合併財務報告中均已揭露，爰不再另行編製關係企業合併財務報表。

特此聲明

公司名稱：中國電視事業股份有限公司



董 事 長：吳根成



日 期：民國一〇六年三月二十八日



安侯建業聯合會計師事務所
KPMG

台北市11049信義路5段7號68樓(台北101大樓)
68F., TAIPEI 101 TOWER, No. 7, Sec. 5,
Xinyi Road, Taipei City 11049, Taiwan (R.O.C.)

Telephone 電話 + 886 (2) 8101 6666
Fax 傳真 + 886 (2) 8101 6667
Internet 網址 kpmg.com/tw

會計師查核報告

中國電視事業股份有限公司董事會 公鑒：

查核意見

中國電視事業股份有限公司及其子公司(中國電視集團)民國一〇五年及一〇四年十二月三十一日之合併資產負債表，暨民國一〇五年及一〇四年一月一日至十二月三十一日之合併綜合損益表、合併權益變動表及合併現金流量表，以及合併財務報告附註(包括重大會計政策彙總)，業經本會計師查核竣事。

依本會計師之意見，上開合併財務報告在所有重大方面係依照證券發行人財務報告編製準則暨經金融監督管理委員會認可並發布生效之國際財務報導準則、國際會計準則、解釋及解釋公告編製，足以允當表達中國電視集團民國一〇五年及一〇四年十二月三十一日之合併財務狀況，與民國一〇五年及一〇四年一月一日至十二月三十一日之合併財務績效與合併現金流量。

查核意見之基礎

本會計師係依照會計師查核簽證財務報表規則及一般公認審計準則規劃並執行查核工作。本會計師於該等準則下之責任將於會計師查核合併財務報告之責任段進一步說明。本會計師所隸屬事務所受獨立性規範之人員已依會計師職業道德規範，與中國電視集團保持超然獨立，並履行該規範之其他責任。本會計師相信已取得足夠及適切之查核證據，以作為表示查核意見之基礎。

關鍵查核事項

關鍵查核事項係指依本會計師之專業判斷，對中國電視集團民國一〇五年度合併財務報告之查核最為重要之事項。該等事項已於查核合併財務報告整體及形成查核意見之過程中予以因應，本會計師並不對該等事項單獨表示意見。本會計師判斷應溝通在查核報告上之關鍵查核事項如下：

一、收入認列

有關收入認列之會計政策請詳合併財務報告附註四(十六)收入認列；收入認列之說明，請詳合併財務報告附註六(二十)收入。

關鍵查核事項之說明：

重大不實表達風險在於廣告收入中廣告託播單及廣告計費通知單計算上之評估與專案收入是否根據專案合約條件向客戶開立發票請款並認列收入，因為涉及對收入認列的合理判斷，廣告託播單及計費通知單上之時段費率與專案合約請款時間之錯誤可能造成期間內重大之收入認列變動，如果這些收入之金額計算錯誤，將造成集團收入認列之重大誤述。因應之查核程序：

本會計師對上述關鍵查核事項之主要查核程序包括：

- 測試銷貨及收款作業循環與財務報導相關之人工控制，並針對廣告計費單上之資料與總帳分錄進行核對及調節，及評估該集團之收入認列政策是否依相關公報規定辦理。
- 閱讀相關客戶合約條款及測試集團業務之廣告計價條款之會計一致性。我們的工作包含考量銷售折讓約定之會計處理及揭露。
- 針對前十大銷售客戶及各別收入進行趨勢分析，比較實際數相關變動之差異情形，以評估有無重大異常。

二、資產減損(非商譽)

有關資產減損(非商譽)之會計政策請詳合併財務報告附註四(十)投資性不動產及附註四(十一)不動產、廠房及設備；資產減損評估之會計估計及假設不確定性，請詳合併財務報告附註五不動產、廠房及設備與投資性不動產之減損評估；資產減損之說明，請詳合併財務報告附註六(十)投資性不動產。

關鍵查核事項之說明：

經濟環境不景氣及行業競爭激烈為中國電視集團面臨之主要挑戰。根據期中報告之評估結果，因虧損達實收資本額二分之一且流動負債高於流動資產，且不動產廠房及設備及投資性不動產約35.6億元，佔中國電視集團資產負債表約85%，因此資產減損可能存在重大風險，若其評估不允當，將造成財務報表重大不實表達。因此，資產減損(非商譽)之測試為本會計師執行中國電視集團財務報告查核重要的評估事項。

因應之查核程序：

本會計師對上述關鍵查核事項之主要查核程序包括：

- 對於不動產、廠房及設備，考量該等資產是否有減損跡象並應註銷或減損至其可回收金額；
- 對於不動產、廠房及設備與投資性不動產之可回收金額，本會計師係取得不動產估價師之獨立評估報告書，並依據估價師出具之獨立評估報告書確定該資產之公允價值減處分成本作為不動產、廠房及設備與投資性不動產之可回收金額，本會計師檢視了相關假設之合理性，並評估該估價師之專業、經驗及獨立性。

其他事項

中國電視事業股份有限公司已編製民國一〇五年度及一〇四年度之個體財務報告，並經本會計師出具無保留意見之查核報告在案，備供參考。

管理階層與治理單位對合併財務報告之責任

管理階層之責任係依照證券發行人財務報告編製準則暨經金融監督管理委員會認可並發布生效之國際財務報導準則、國際會計準則、解釋及解釋公告編製允當表達之合併財務報告，且維持與合併財務報告編製有關之必要內部控制，以確保合併財務報告未存有導因於舞弊或錯誤之重大不實表達。

於編製合併財務報告時，管理階層之責任包括評估中國電視集團繼續經營之能力、相關事項之揭露，以及繼續經營會計基礎之採用，除非管理階層意圖清算中國電視集團或停止營業，或除清算或停業外別無實際可行之其他方案。

中國電視集團之治理單位(含監察人)負有監督財務報導流程之責任。

會計師查核合併財務報告之責任

本會計師查核合併財務報告之目的，係對合併財務報告整體是否存有導因於舞弊或錯誤之重大不實表達取得合理確信，並出具查核報告。合理確信係高度確信，惟依照一般公認審計準則執行之查核工作無法保證必能偵出合併財務報告存有之重大不實表達。不實表達可能導因於舞弊或錯誤。如不實表達之個別金額或彙總數可合理預期將影響合併財務報告使用者所作之經濟決策，則被認為具有重大性。

本會計師依照一般公認審計準則查核時，運用專業判斷並保持專業上之懷疑。本會計師亦執行下列工作：

- 1.辨認並評估合併財務報告導因於舞弊或錯誤之重大不實表達風險；對所評估之風險設計及執行適當之因應對策；並取得足夠及適切之查核證據以作為查核意見之基礎。因舞弊可能涉及共謀、偽造、故意遺漏、不實聲明或踰越內部控制，故未偵出導因於舞弊之重大不實表達之風險高於導因於錯誤者。
- 2.對與查核攸關之內部控制取得必要之瞭解，以設計當時情況下適當之查核程序，惟其目的非對中國電視集團內部控制之有效性表示意見。
- 3.評估管理階層所採用會計政策之適當性，及其所作會計估計與相關揭露之合理性。
- 4.依據所取得之查核證據，對管理階層採用繼續經營會計基礎之適當性，以及使中國電視集團繼續經營之能力可能產生重大疑慮之事件或情況是否存在重大不確定性，作出結論。本會計師若認為該等事件或情況存在重大不確定性，則須於查核報告中提醒合併財務報告使用者注意合併財務報告之相關揭露，或於該等揭露係屬不適當時修正查核意見。本會計師之結論係以截至查核報告日所取得之查核證據為基礎。惟未來事件或情況可能導致中國電視集團不再具有繼續經營之能力。
- 5.評估合併財務報告(包括相關附註)之整體表達、結構及內容，以及合併財務報告是否允當表達相關交易及事件。



6.對於集團內組成個體之財務資訊取得足夠及適切之查核證據，以對合併財務報告表示意見。本會計師負責集團查核案件之指導、監督及執行，並負責形成集團查核意見。

本會計師與治理單位溝通之事項，包括所規劃之查核範圍及時間，以及重大查核發現(包括於查核過程中所辨認之內部控制顯著缺失)。

本會計師亦向治理單位提供本會計師所隸屬事務所受獨立性規範之人員已遵循會計師職業道德規範中有關獨立性之聲明，並與治理單位溝通所有可能被認為會影響會計師獨立性之關係及其他事項(包括相關防護措施)。

本會計師從與治理單位溝通之事項中，決定對中國電視集團民國一〇五年度合併財務報告查核之關鍵查核事項。本會計師於查核報告中敘明該等事項，除非法令不允許公開揭露特定事項，或在極罕見情況下，本會計師決定不於查核報告中溝通特定事項，因可合理預期此溝通所產生之負面影響大於所增進之公眾利益。

安侯建業聯合會計師事務所

曹明揚



會計師：

賴茂真



證券主管機關：金管證六字第0940129108號
核准簽證文號：(89)台財證(六)第62474號
民國一〇六年三月二十八日

中國電視事業股份有限公司及其子公司
合併資產負債表

民國一〇五年十二月三十一日

單位：新台幣千元

	105.12.31		104.12.31	
	金額	%	金額	%
資產				
流動資產：				
1100 現金及約當現金(附註六(一))	\$ 240,266	6	221,557	5
1110 透過損益按公允價值衡量之金融資產-流動(附註六(二)及(廿二))	5,240	-	4,839	1
1150 應收票據淨額(附註六(五))	9,678	-	2,491	-
1170 應收帳款淨額(附註六(五))	84,810	3	114,031	3
1180 應收帳款-關係人淨額(附註七)	5,412	-	21,193	-
1200 其他應收款(附註六(五))	4,063	-	5,653	-
1210 待播節目(附註六(七))	127,664	3	98,949	2
130X 存貨(附註六(六))	14,026	-	12,110	-
1410 預付款項(附註七)	18,053	-	80,289	2
1476 其他金融資產-流動(附註六(十一))	16,605	-	30,665	1
1479 其他流動資產(附註七)	36,530	1	10,890	-
	562,347	13	602,667	14
非流動資產：				
1523 備供出售金融資產-非流動(附註六(三))	10,965	-	21,924	-
1543 以成本衡量之金融資產-非流動(附註六(四))	34,505	1	34,629	1
1600 不動產、廠房及設備(附註六(九)及八)	3,072,194	74	3,241,400	74
1760 投資性不動產淨額(附註六(十)及八)	484,417	12	489,920	11
1915 預付設備款(附註九)	10,837	-	12,016	-
1980 其他金融資產-非流動(附註六(十一))	2,085	-	2,085	-
1990 其他非流動資產-其他	9,501	-	-	-
	3,624,504	87	3,801,974	86
資產總計	\$ 4,186,851	100	4,404,641	100
負債及權益				
負債：				
105.12.31	金額	%	金額	%
1100 短期借款(附註六(十二))	\$ 1,905,000	46	1,925,000	44
1110 應付票據(附註六(十三))	46	-	326	-
1150 應付帳款(附註六(十三))	78,191	2	80,251	2
1170 應付帳款-關係人(附註七)	79,692	2	9,207	-
1180 其他應付款(附註七)	126,521	3	132,646	3
1200 其他流動負債(附註七及九)	96,113	2	36,900	1
1210 一年或一營業週期內到期長期負債(附註六(十四))	750,000	18	-	-
	3,035,563	73	2,184,330	50
非流動負債：				
1410 長期借款(附註六(十四))	-	-	750,000	17
1476 遞延所得稅負債(附註六(十七))	516,211	12	516,211	12
1479 淨確定福利負債-非流動(附註六(十六))	174,210	4	211,201	5
1523 長期遞延收入(附註六(廿二))	894	-	14,450	-
1543 其他非流動負債-其他	15,421	-	13,809	-
	706,736	16	1,505,671	34
	3,742,299	89	3,690,001	84
負債總計	\$ 3,742,299	89	3,690,001	84
歸屬於母公司業主之權益(附註六(十八))：				
股本	707,246	17	1,327,246	30
資本公積	2,065	-	2,065	-
特別盈餘公積	-	-	147,522	4
待彌補虧損	(277,101)	(6)	(773,661)	(18)
其他權益	12,305	-	11,347	-
歸屬於母公司業主之權益合計	444,515	11	714,519	16
非控制權益	37	-	121	-
權益總計	444,552	11	714,640	16
負債及權益總計	\$ 4,186,851	100	4,404,641	100

(請詳閱後附合併財務報告附註)



會計主管：陳淑雯



經理人：胡雪珠



董事長：吳傑成

中國電視事業股份有限公司及其子公司

合併綜合損益表

民國一〇五年及一〇四年一月一日至十二月三十一日

單位：新台幣千元

	105年度		104年度	
	金額	%	金額	%
4000 營業收入淨額(附註六(二十)及七)	\$ 782,845	100	952,840	100
5000 營業成本	950,245	121	1,146,526	120
營業毛損	(167,400)	(21)	(193,686)	(20)
6000 營業費用：				
6100 推銷費用	54,992	7	53,796	6
6200 管理費用	136,147	17	139,240	15
	191,139	24	193,036	21
營業淨損	(358,539)	(45)	(386,722)	(41)
營業外收入及支出：(附註六(廿二))				
7010 其他收入	113,951	14	113,993	12
7020 其他利益及損失	(168)	-	12,220	1
7050 財務成本	(32,866)	(4)	(35,369)	(4)
	80,917	10	90,844	9
稅前淨損	(277,622)	(35)	(295,878)	(32)
7950 減：所得稅費用(附註六(十七))	165	-	934	-
本期淨利(淨損)	(277,787)	(35)	(296,812)	(32)
8300 其他綜合損益：				
8310 不重分類至損益之項目				
8311 確定福利計畫之再衡量數	6,831	1	11,462	1
8349 與不重分類之項目相關之所得稅	-	-	-	-
	6,831	1	11,462	1
8360 後續可能重分類至損益之項目				
8362 備供出售金融資產未實現評價損益	958	-	(12,730)	(1)
8399 與可能重分類至損益之項目相關之所得稅	-	-	-	-
後續可能重分類至損益之項目合計	958	-	(12,730)	(1)
8300 本期其他綜合損益(稅後淨額)	7,789	1	(1,268)	-
本期綜合損益總額	\$ (269,998)	(34)	(298,080)	(32)
本期淨利歸屬於：				
母公司業主	\$ (277,793)	(35)	(296,817)	(32)
非控制權益	6	-	5	-
	\$ (277,787)	(35)	(296,812)	(32)
綜合損益總額歸屬於：				
母公司業主	\$ (270,004)	(34)	(298,078)	(32)
非控制權益	6	-	(2)	-
	\$ (269,998)	(34)	(298,080)	(32)
每股虧損(附註六(十九))				
9750 基本(稀釋)每股虧損(元)	\$	(3.93)	(2.24)	

(請詳閱後附合併財務報告附註)

董事長：吳根成



經理人：胡雪珠



會計主管：陳淑雯



中國電視事業股份有限公司及其子公司

合併權益變動表

民國一〇五年及一〇四年一月一日至十二月三十一日

單位：新台幣千元

歸屬於母公司業主之權益

	普通股本	資本公積	特別盈餘公積	待彌補虧損	備供出售金融商品未實現(損)益	庫藏股票	歸屬於母公司業主權益總計	非控制權益	權益總計
民國一〇四年一月一日餘額	\$ 1,327,246	2,420	147,522	(488,306)	24,070	(1,482)	1,011,470	122	1,011,592
本期淨損	-	-	-	(296,817)	-	-	(296,817)	5	(296,812)
本期其他綜合損益	-	-	-	11,462	(12,723)	-	(1,261)	(7)	(1,268)
本期綜合損益總額	-	-	-	(285,355)	(12,723)	-	(298,078)	(2)	(298,080)
出售庫藏股	-	(355)	-	-	-	1,482	1,127	1	1,128
民國一〇四年十二月三十一日餘額	1,327,246	2,065	147,522	(773,661)	11,347	-	714,519	121	714,640
本期淨損	-	-	-	(277,793)	-	-	(277,793)	6	(277,787)
本期其他綜合損益	-	-	-	6,831	958	-	7,789	-	7,789
本期綜合損益總額	-	-	-	(270,962)	958	-	(270,004)	6	(269,998)
特別盈餘公積彌補虧損	-	-	(147,522)	147,522	-	-	-	-	-
減資彌補虧損	(620,000)	-	-	620,000	-	-	-	-	-
非控制權益增減	-	-	-	-	-	-	-	(90)	(90)
民國一〇五年十二月三十一日餘額	\$ 707,246	2,065	-	(277,101)	12,305	-	444,515	37	444,552

(請詳閱後附合併財務報告附註)



董事長：吳根成



經理人：胡雪球



會計主管：陳淑雯

中國電視事業股份有限公司及其子公司

合併現金流量表

民國一〇五年及一〇四年一月一日至十二月三十一日

單位:新台幣千元

	105年度	104年度
營業活動之現金流量：		
本期稅前淨損	\$ (277,622)	(295,878)
調整項目：		
收益費損項目		
折舊費用	188,029	204,525
呆帳費用	200	1,484
透過損益按公允價值衡量金融資產之淨(利益)損失	(401)	814
利息費用	32,863	34,466
利息收入	(766)	(1,011)
股利收入	(7,760)	(25,525)
處分及報廢不動產、廠房及設備損失(利益)	44	(2)
處分金融資產利益	(7)	(14,058)
以成本衡量金融資產減損損失	79	54
未實現外幣兌換利益	81	(153)
收益費損項目合計	<u>212,362</u>	<u>200,594</u>
與營業活動相關之資產/負債變動數：		
應收票據	(7,187)	2,486
應收帳款	29,140	(7,817)
應收帳款-關係人	15,781	(3,645)
其他應收款	1,373	(600)
存貨	(1,916)	5,148
待播節目	(28,715)	39,517
預付款項	52,735	(46,696)
其他流動資產	(25,640)	1,314
應付票據	(280)	(7,889)
應付帳款	(2,060)	(55,969)
應付帳款-關係人	70,485	(6,468)
其他應付款項	(411)	(7,669)
其他流動負債	(30,787)	(4,179)
其他非流動負債	(43,716)	(23,351)
與營業活動相關之資產及負債之淨變動合計	<u>28,802</u>	<u>(115,818)</u>
調整項目合計	<u>241,164</u>	<u>84,776</u>
營運產生之現金流入(出)	<u>(36,458)</u>	<u>(211,102)</u>
收取之利息	783	1,009
收取之股利	7,760	25,525
支付之利息	(33,777)	(33,664)
支付之所得稅	(165)	(733)
營業活動之淨現金流入(出)	<u>(61,857)</u>	<u>(218,965)</u>

中國電視事業股份有限公司及其子公司

合併現金流量表(續)

民國一〇五年及一〇四年一月一日至十二月三十一日

單位:新台幣千元

	105年度	104年度
投資活動之現金流量：		
處分備供出售金融資產價款	\$ 6	30,972
備供出售金融資產減資退回股款	11,914	-
取得以成本衡量之金融資產清算款	49	405
以成本衡量之金融資產減資退回股款	-	1,415
取得不動產、廠房及設備	(12,933)	(42,437)
處分不動產、廠房及設備	90,000	87
預付設備款	(4,052)	(27,130)
其他金融資產	14,060	17,144
投資活動之淨現金流入(出)	99,044	(19,544)
籌資活動之現金流量：		
短期借款(減少)增加	(20,000)	225,000
長期借款增加	-	750,000
償還一年內到期之長期借款	-	(750,000)
存入保證金	1,612	6,871
非控制權益變動	(90)	-
籌資活動之淨現金流(出)入	(18,478)	231,871
本期現金及約當現金增加(減少)數	18,709	(6,638)
期初現金及約當現金餘額	221,557	228,195
期末現金及約當現金餘額	\$ 240,266	221,557

(請詳閱後附合併財務報告附註)

董事長：吳根成



經理人：胡雪珠



會計主管：陳淑雯



中國電視事業股份有限公司及其子公司
合併財務報告附註
民國一〇五年及一〇四年十二月三十一日
(除另有註明者外，所有金額均以新台幣千元為單位)

一、公司沿革

中國電視事業股份有限公司(以下稱「本公司」)設立於民國五十七年十月二十四日。

本公司及子公司(以下併稱「合併公司」)主要經營製作播映並發行電視節目、製作並播映電視廣告及國際電視節目之轉播及供應事項等。

本公司股票於民國八十八年八月九日起於台灣證券交易所上市買賣。

二、通過財務報告之日期及程序

本合併財務報告已於民國一〇六年三月二十八日經董事會通過發佈。

三、新發布及修訂準則及解釋之適用

(一)尚未採用金融監督管理委員會認可國際財務報導準則之影響

依據金融監督管理委員會(以下簡稱「金管會」)民國一〇五年七月十八日金管證審字第1050026834號令，公開發行以上公司應自民國一〇六年起全面採用經金管會認可並發布生效之國際會計準則理事會(以下稱理事會)於民國一〇五年一月一日前發布，並於民國一〇六年一月一日生效之國際財務報導準則編製財務報告。相關新發布、修正及修訂之準則及解釋彙列如下：

新發布／修正／修訂準則及解釋	理事會發布 之生效日
國際財務報導準則第10號、國際財務報導準則第12號及國際會計準則第28號之修正「投資個體：適用合併報表例外規定」	2016年1月1日
國際財務報導準則第11號之修正「取得聯合營運權益之會計處理」	2016年1月1日
國際財務報導準則第14號「管制遞延帳戶」	2016年1月1日
國際會計準則第1號之修正「揭露倡議」	2016年1月1日
國際會計準則第16號及國際會計準則第38號之修正「可接受之折舊及攤銷方法之闡釋」	2016年1月1日
國際會計準則第16號及國際會計準則第41號之修正「農業：生產性植物」	2016年1月1日
國際會計準則第19號之修正「確定福利計畫：員工提撥」	2014年7月1日
國際會計準則第27號之修正「單獨財務報表之權益法」	2016年1月1日
國際會計準則第36號之修正「非金融資產可回收金額之揭露」	2014年1月1日
國際會計準則第39號之修正「衍生工具之約務更替與避險會計之持續適用」	2014年1月1日
2010-2012及2011-2013週期之年度改善	2014年7月1日
2012-2014年國際財務報導年度改善	2016年1月1日

中國電視事業股份有限公司及其子公司合併財務報告附註(續)

新發布／修正／修訂準則及解釋	理事會發布 之生效日
國際財務報導解釋第21號「公課」	2014年1月1日

除下列項目外，適用上述新認可之國際財務報導準則將不致對合併財務報告造成重大變動：

1. 國際會計準則第三十六號之修正「非金融資產可回收金額之揭露」

該準則新增以公允價值減出售成本為基礎計算可回收金額及認列減損損失者，應揭露其公允價值等級及關鍵評價假設(第二或第三等級)之規定。合併公司將依該準則增加相關揭露。

(二) 金管會尚未認可之新發布及修訂準則及解釋

下表彙列理事會已發布及修訂但尚未經金管會認可之準則及解釋。截至本合併財務報告發布日止，除國際財務報導準則第9號及第15號業經金管會通過自107年1月1日生效外，金管會尚未發布其他準則生效日。

新發布／修正／修訂準則及解釋	理事會發布 之生效日
國際財務報導準則第9號「金融工具」	2018年1月1日
國際財務報導準則第10號及國際會計準則第28號之修正「投資者與其關聯企業或合資間之資產出售或投入」	尚待理事會決定
國際財務報導準則第15號「客戶合約之收入」	2018年1月1日
國際財務報導準則第16號「租賃」	2019年1月1日
國際財務報導準則第2號之修正「股份基礎給付交易之分類及衡量」	2018年1月1日
國際財務報導準則第15號之修正「國際財務報導準則第15號之闡釋」	2018年1月1日
國際會計準則第7號之修正「揭露倡議」	2017年1月1日
國際會計準則第12號之修正「因未實現損失所產生遞延所得稅資產之認列」	2017年1月1日
國際財務報導準則第4號「保險合約」之修正(適用國際財務報導準則第9號「金融工具」及國際財務報導準則第4號「保險合約」)	2018年1月1日
2014-2016年國際財務報導年度改善：	
國際財務報導準則第12號「對其他個體之權益之揭露」	2017年1月1日
國際財務報導準則第1號「首次採用國際財務報導準則」及國際會計準則第28號「投資關聯企業及合資」	2018年1月1日
國際財務報導解釋第22號「外幣交易及預收付對價」	2018年1月1日
國際會計準則第40號之修正「投資性不動產之轉換」	2018年1月1日

中國電視事業股份有限公司及其子公司合併財務報告附註(續)

對合併公司可能攸關者如下：

發布日	新發布或修訂準則	主要修訂內容
2014.5.28 2016.4.12	國際財務報導準則第15號「客戶合約之收入」	<p>新準則以單一分析模型按五個步驟決定企業認列收入之方法、時點及金額，將取代現行國際會計準則第18號「收入」及國際會計準則第11號「建造合約」以及其他收入相關的解釋。</p> <p>2016.4.12發布修正規定闡明下列項目：辨認履約義務、主理人及代理人之考量、智慧財產之授權及過渡處理。</p>
2013.11.19 2014.7.24	國際財務報導準則第9號「金融工具」	<p>新準則將取代國際會計準則第39號「金融工具：認列與衡量」，主要修正如下：</p> <ul style="list-style-type: none"> • 分類及衡量：金融資產係按合約現金流量之特性及企業管理資產之經營模式判斷，分類為按攤銷後成本衡量、透過其他綜合損益按公允價值衡量及透過損益按公允價值衡量。另指定為透過損益按公允價值衡量之金融負債，其歸因於信用風險之公允價值變動數係認列於其他綜合損益。 • 減損：新預期損失模式取代現行已發生損失模式。 • 避險會計：採用更多原則基礎法之規定，使避險會計更貼近風險管理，包括修正達成、繼續及停止採用避險會計之規定，並使更多類型之暴險可符合被避險項目之條件等。

中國電視事業股份有限公司及其子公司合併財務報告附註(續)

發布日	新發布或修訂準則	主要修訂內容
2016.1.13	國際財務報導準則第16號「租賃」	新準則將租賃之會計處理修正如下： <ul style="list-style-type: none">• 承租人所簽訂符合租賃定義之所有合約均應於資產負債表認列使用權資產及租賃負債。租賃期間內租賃費用則係以使用權資產折舊金額加計租賃負債之利息攤提金額衡量。• 出租人所簽訂符合租賃定義之合約則應分類為營業租賃及融資租賃，其會計處理與國際會計準則第17號「租賃」類似。

合併公司現正持續評估上述準則及解釋對合併公司財務狀況與經營結果之影響，相關影響待評估完成時予以揭露。

四、重大會計政策之彙總說明

本合併財務報告所採用之重大會計政策彙總說明如下。除另有說明者外，下列會計政策已一致適用於本合併財務報告之所有表達期間。

(一) 遵循聲明

本合併財務報告係依照證券發行人財務報告編製準則(以下簡稱「編製準則」)及金融監督管理委員會認可之國際財務報導準則、國際會計準則、解釋及解釋公告(以下簡稱「金管會認可之國際財務報導準則」)編製。

(二) 編製基礎

1. 衡量基礎

除下列資產負債表之重要項目外，本合併財務報告係依歷史成本為基礎編製：

- (1) 依公允價值衡量之透過損益按公允價值衡量金融資產；
- (2) 依公允價值衡量之備供出售金融資產；及
- (3) 確定福利負債，係依退休基金資產公允價值減除確定福利義務現值之淨額認列。

2. 功能性貨幣及表達貨幣

合併公司每一個體均係以各營運所處主要經濟環境之貨幣為其功能性貨幣。本合併財務報告係以本公司之功能性貨幣，新台幣表達。所有以新台幣表達之財務資訊均以新台幣千元為單位。

(三) 合併基礎

1. 合併財務報告編製原則

合併財務報告之編製主體包含本公司及由本公司所控制之個體(即子公司)。當本公司暴露於來自對被投資個體之參與之變動報酬或對該等變動報酬享有權利，且透過對被投資個體之權力有能力影響該等報酬時，本公司控制該個體。

中國電視事業股份有限公司及其子公司合併財務報告附註(續)

自對子公司取得控制之日起，開始將其財務報告納入合併財務報告，直至喪失控制之日為止。合併公司間之交易、餘額及任何未實現收益與費損，業於編製合併財務報告時已全數消除。子公司之綜合損益總額係分別歸屬至本公司業主及非控制權益，即使非控制權益因而成為虧損餘額亦然。

子公司之財務報告業已適當調整，俾使其會計政策與合併公司所使用之會計政策一致。

合併公司對子公司所有權權益之變動，未導致喪失對子公司之控制者，係作為與業主間之權益交易處理。非控制權益之調整數與所支付或收取對價公允價值間之差額，係直接認列於權益且歸屬於本公司業主。

2. 列入合併財務報告之子公司

列入本合併財務報告之子公司包含：

投資公司名稱	子公司名稱	業務性質	所持股權百分比	
			105.12.31	104.12.31
本公司	中視文化事業股份有限公司(中視文化公司)	廣播、電視節目之策劃製作、錄音帶、錄影帶、電視影片之製作、圖書之編輯、出版、發行等文化事業	99.82%	99.82%
本公司	中視資訊科技股份有限公司(中視資訊公司)	資訊軟體服務業、電視節目製作業等	99.94%	99.94%

3. 未列入合併財務報告之子公司：無。

4. 合併公司之子公司中視文化事業股份有限公司為改善財務結構，於民國一〇五年五月二十六日經股東會決議辦理現金減資退回股款，減資金額為48,968千元，由該公司所有股東依原持股比例減少之，減資比例為70%。減資後，實收資本額為新台幣20,986千元，減資基準日為民國一〇五年五月二十六日，該減資股款業已全數收回。

(四) 外幣

外幣交易依交易日之匯率換算為功能性貨幣。報導期間結束日(以下稱報導日)之外幣貨幣性項目依當日之匯率換算為功能性貨幣，其兌換損益係指期初以功能性貨幣計價之攤銷後成本，調整當期之有效利息及付款後之金額，與依外幣計價之攤銷後成本按報導日匯率換算金額間之差異。

以公允價值衡量之外幣非貨幣性項目依衡量公允價值當日之匯率重新換算為功能性貨幣，以歷史成本衡量之外幣非貨幣性項目則依交易日之匯率換算。

除非貨幣性之備供出售權益工具、指定為國外營運機構淨投資避險之金融負債或合格之現金流量避險，換算所產生之外幣兌換差異認列於其他綜合損益外，其餘係認列為損益。

中國電視事業股份有限公司及其子公司合併財務報告附註(續)

(五)資產與負債區分流動與非流動之分類標準

符合下列條件之一之資產列為流動資產，非屬流動資產之所有其他資產則列為非流動資產：

- 1.預期於合併公司正常營業週期中實現，或意圖將其出售或消耗者。
- 2.主要為交易目的而持有者。
- 3.預期將於資產負債表日後十二個月內實現者。
- 4.現金或約當現金，但不包括於資產負債表日後逾十二個月用以交換、清償負債或受有其他限制者。

符合下列條件之一之負債列為流動負債，非屬流動負債之所有其他負債則列為非流動負債：

- 1.預期將於合併公司正常營業週期中清償者。
- 2.主要為交易目的而持有者。
- 3.預期將於資產負債表日後十二個月內到期清償者。
- 4.合併公司不能無條件將清償期限延期至資產負債表日後至少十二個月者。負債之條款可能依交易對方之選擇，以發行權益工具而導致其清償者，並不影響其分類。

(六)現金及約當現金

現金包括庫存現金及活期存款。約當現金係指可隨時轉換成定額現金且價值變動風險甚小之短期並具高度流動性之投資。定期存款符合前述定義且持有目的係滿足短期現金承諾而非投資或其他目的者，列報於約當現金。

(七)金融工具

金融資產與金融負債係於合併公司成為該金融工具合約條款之一方時認列。

1.金融資產

合併公司之金融資產分類為：透過損益按公允價值衡量之金融資產、放款及應收款及備供出售金融資產。

(1)透過損益按公允價值衡量之金融資產

此類金融資產係指持有供交易或指定為透過損益按公允價值衡量之金融資產。持有供交易之金融資產係因其取得或發生之主要目的為短期內出售或再買回。持有供交易金融資產以外之金融資產，合併公司於下列情況之一，於原始認列時指定為透過損益按公允價值衡量：

- ①消除或重大減少因採用不同基礎衡量資產或負債並認列相關之利益及損失，而產生之衡量或認列不一致。
- ②金融資產係以公允價值基礎評估績效。
- ③混合工具含嵌入式衍生工具。

中國電視事業股份有限公司及其子公司合併財務報告附註(續)

此類金融資產於原始認列時係按公允價值衡量，交易成本於發生時認列為損益；後續評價按公允價值衡量，再衡量產生之利益或損失（包含相關股利收入及利息收入）認列為損益，並列報於營業外收入及支出項下之其他收入項目。依交易慣例購買或出售金融資產時，採用交易日會計處理。

此類金融資產若屬「無活絡市場公開報價且公允價值無法可靠衡量」之權益投資，則以成本減除減損損失後之金額衡量，並列報於「以成本衡量之金融資產」。

(2) 備供出售金融資產

此類金融資產係指定為備供出售或非屬其他類別之非衍生金融資產。原始認列時係按公允價值加計直接可歸屬之交易成本衡量；後續評價按公允價值衡量，除減損損失、按有效利率法計算之利息收入、股利收入及貨幣性金融資產外幣兌換損益認列於損益外，其餘帳面金額之變動係認列為其他綜合損益，並累積於權益項下之備供出售金融資產未實現損益。於除列時，將權益項下之利益或損失累計金額重分類至損益，並列報於營業外收入及支出項下之其他利益及損失項目。依交易慣例購買或出售金融資產時，採用交易日會計處理。

此類金融資產若屬「無活絡市場公開報價且公允價值無法可靠衡量」之權益投資，則以成本減除減損損失後之金額衡量，並列報於「以成本衡量之金融資產」。

權益投資之股利收入於合併公司有權利收取股利之日認列（通常係除息日），並列報於營業外收入及支出項下之其他收入項目。

(3) 放款及應收款

放款及應收款係無活絡市場公開報價，且具固定或可決定付款金額之金融資產，包括應收款項及其他應收款。原始認列時按公允價值加計直接可歸屬之交易成本衡量，後續評價採有效利率法以攤銷後成本減除減損損失衡量，惟短期應收款項之利息認列不具重大性之情況除外。依交易慣例購買或出售金融資產時，採用交易日會計處理。

利息收入係列報於營業外收入及支出項下之其他收入項目。

(4) 金融資產減損

非透過損益按公允價值衡量之金融資產，於每個報導日評估減損。當有客觀證據顯示，因金融資產原始認列後發生之單一或多項事件，致使該資產之估計未來現金流量受損失者，該金融資產即已發生減損。

金融資產減損之客觀證據包括發行人或債務人之重大財務困難、違約（如利息或本金支付之延滯或不償付）、債務人將進入破產或其他財務重整之可能性大增，及由於財務困難而使該金融資產之活絡市場消失等。此外，備供出售權益投資之公允價值大幅或持久性下跌至低於其成本時，亦屬客觀之減損證據。

中國電視事業股份有限公司及其子公司合併財務報告附註(續)

針對應收帳款個別評估未有減損後，另再以群組基礎評估減損。應收款組合之客觀減損證據可能包含合併公司過去收款經驗、該群組超過平均授信期間之延遲付款增加情況，以及與應收款拖欠有關之全國性或區域性經濟情勢變化。

以攤銷後成本衡量之金融資產，認列之減損損失金額係該資產之帳面金額與估計未來現金流量按該金融資產原始有效利率折現之現值間之差額。

以成本衡量之金融資產，認列之減損損失金額係該資產之帳面金額與估計未來現金流量按該金融資產之相似資產市場報酬率折現之現值間之差額。該減損損失於後續期間不得迴轉。

所有金融資產之減損損失係直接自金融資產之帳面金額中扣除，惟應收帳款係藉由備抵帳戶調降其帳面金額。當判斷應收帳款無法收回時，係沖銷備抵帳戶。原先已沖銷而後續收回之款項則貸記備抵帳戶。備抵帳戶帳面金額之變動認列於損益。

備供出售金融資產發生減損時，原先已認列於其他綜合損益之累計利益與損失金額將重分類為損益。

當金融資產以攤銷後成本衡量時，若後續期間減損損失金額減少，且該減少客觀地連結至認列減損後發生之事項，則先前認列之減損損失予以迴轉認列於損益，惟該投資於減損迴轉日之帳面金額不得大於若未認列減損情況下應有之攤銷後成本。

備供出售權益工具原先認列於損益之減損損失不得迴轉並認列為損益。任何認列減損損失後之公允價值回升金額係認列於其他綜合損益，並累積於其他權益項目之項下。備供出售債務工具之公允價值回升金額若能客觀地連結至減損損失認列於損益後發生之事項，則予以迴轉並認列為損益。

應收帳款之呆帳損失及迴升係列報於管理費用。應收帳款以外金融資產之減損損失及迴升係列報於營業外收入及支出項下之其他利益及損失項目。

(5) 金融資產之除列

合併公司僅於對來自該資產現金流量之合約權利終止，或已移轉金融資產且該資產所有權幾乎所有之風險及報酬已移轉予其他企業時，始將金融資產除列。

除列單一金融資產之整體時，其帳面金額與已收取或可收取對價總額加計認列於其他綜合損益並累計於「其他權益－備供出售金融資產未實現損益」之金額間之差額係認列為損益，並列報於營業外收入及支出項下之其他利益及損失項目。

中國電視事業股份有限公司及其子公司合併財務報告附註(續)

當非除列單一金融資產之整體時，合併公司以移轉日各部分之相對公允價值為基礎，將該金融資產之原帳面金額分攤至因持續參與而持續認列之部分及除列之部分。分攤予除列部分之帳面金額與因除列部分所收取之對價加計已認列於其他綜合損益之任何累計利益或損失中分攤予除列部分之總和間之差額係認列為損益，並列報於營業外收入及支出項下之其他利益及損失項目。已認列於其他綜合損益之累計利益或損失，係依其相對公允價值分攤予持續認列部分與除列部分。

2. 金融負債及權益工具

(1) 其他金融負債

金融負債非屬持有供交易且未指定為透過損益按公允價值衡量者(包括長短期借款、應付帳款及其他應付款)，原始認列時係按公允價值加計直接可歸屬之交易成本衡量；後續評價採有效利率法以攤銷後成本衡量。未資本化為資產成本之利息費用係認列於損益，並列報於營業外收入及支出項下之財務成本項目。

(2) 金融負債之除列

合併公司係於合約義務已履行、取消或到期時，除列金融負債。

除列金融負債時，其帳面金額與所支付或應支付對價總額(包含任何所移轉之非現金資產或承擔之負債)間之差額認列為損益，並列報於營業外收入及支出項下之其他利益及損失項目。

(3) 金融資產及負債之互抵

金融資產及金融負債僅於合併公司有法定權利進行互抵及有意圖以淨額交割或同時變現資產及清償負債時，方予以互抵並以淨額表達於資產負債表。

(八) 待播節目

待播節目係待播影片、待播節目及在製節目。待播影片、待播節目以原始成本入帳，並以個別節目為基礎攤銷轉列成本，以未攤銷成本與淨變現價值孰低評價。在製節目以實際投入成本為入帳基礎，並以成本與淨變現價值孰低法評價。

(九) 存貨

存貨係包括物料及商品。存貨係以成本與淨變現價值孰低衡量，比較成本與淨變現價值時除同類別存貨外係以個別項目為基礎。淨變現價值係指在正常情況下之估計售價減除至完工尚需投入之估計成本及完成出售所需之估計成本後之餘額。存貨成本之計算以實際投入成本為入帳基礎。

勞務存貨之成本為其生產成本，該成本主要為直接提供勞務者之人工成本及可歸屬之製造費用。勞務存貨之成本不包含預期利潤及其他無法直接歸屬之費用，存貨係以成本與淨變現價值孰低計價。勞務存貨成本之計算採用個別認定法。

中國電視事業股份有限公司及其子公司合併財務報告附註(續)

(十)投資性不動產

投資性不動產係指持有供賺取租金或資產增值或二者兼具，而非供正常營業出售、用於生產、提供商品或勞務或作為行政管理目的之不動產。投資性不動產原始認列時以成本衡量，後續衡量亦按成本模式處理，於原始認列後以可折舊金額計算提列折舊費用，其折舊方法、耐用年限及殘值比照不動產、廠房及設備規定。成本包含可直接歸屬於取得投資性不動產之費用，自建之投資性不動產成本包含原料及直接人工、為使投資性不動產達到可使用狀態之任何可直接歸屬之其他成本及借款資本化成本。

當投資性不動產用途變更而重分類為不動產、廠房及設備時，以變更用途時之帳面金額予以重分類。

(十一)不動產、廠房及設備

1.認列與衡量

不動產、廠房及設備之認列及衡量係採成本模式，依成本減除累計折舊與累計減損後之金額衡量。成本包含可直接歸屬於取得資產之支出。自建資產成本包含原料及直接人工、任何其他使資產達預計用途之可使用狀態的直接可歸屬成本、拆卸與移除該項目及復原所在地點之成本，以及符合要件資產資本化之借款成本。此外，成本亦包含因外幣計價之不動產、廠房及設備採購，屬現金流量避險有效而自權益轉入之部分。為整合相關設備功能而購入之軟體亦資本化為該設備之一部分。

當不動產、廠房及設備包含不同組成部分，且相對於該項目之總成本若屬重大而採用不同之折舊率或折舊方法較為合宜時，則視為不動產、廠房及設備之單獨項目(主要組成部分)處理。

不動產、廠房及設備之處分損益，係由不動產、廠房及設備之帳面金額與處分價款之差額決定，並以淨額認列於損益項下之其他利益及損失。

2.重分類至投資性不動產

當供自用之不動產變更用途為投資性不動產時，該項不動產應以變更用途時之帳面金額重分類為投資性不動產。

3.後續成本

若不動產、廠房及設備項目後續支出所預期產生之未來經濟效益很有可能流入合併公司，且其金額能可靠衡量，則該支出認列為該項目帳面金額之一部分，被重置部分之帳面金額則予以除列。不動產、廠房及設備之日常維修成本於發生時認列為損益。

4.折 舊

折舊係依資產成本減除殘值後按估計耐用年限採直線法計算，並依資產之各別重大組成部分評估，若一組成部分之耐用年限不同於資產之其他部分，則此組成部分應單獨提列折舊。折舊之提列認列為損益。

租賃資產之折舊若可合理確認合併公司將於租賃期間屆滿時取得所有權，則依其耐用年限提列；其餘租賃資產係依租賃期間及其耐用年限兩者較短者提列。

中國電視事業股份有限公司及其子公司合併財務報告附註(續)

土地無須提列折舊。

當期及比較期間之估計耐用年限如下：

(1)建築物	45~60年
(2)機器設備	5~8年
(3)運輸設備	3~5年
(4)辦公設備	3~8年
(5)租賃改良	5~10年
(6)其他設備	3~8年

(十二)投資關聯企業

關聯企業係指合併公司對其財務及營運政策具有重大影響力，但非控制或有聯合控制者。合併公司持有被投資公司百分之二十至百分之五十之表決權時，即假設具有重大影響力。

合併公司對於關聯企業之權益採用權益法處理。權益法下，原始取得時係依成本認列，投資成本包含交易之成本。投資關聯企業之帳面金額包括原始投資時所辨認之商譽，減除任何累計減損損失。

合併財務報告包括自具有重大影響力之日起至喪失重大影響力之日止，於進行與合併公司會計政策一致性之調整後，合併公司依權益比例認列各該投資關聯企業之損益及其他綜合損益之金額。

合併公司與關聯企業間之交易所產生之未實現利益，已在合併公司對該被投資公司之權益範圍內予以消除。未實現損失之消除方法與未實現利益相同，但僅限於未有減損證據之情況下所產生。

當合併公司依比例應認列關聯企業之損失份額等於或超過其在關聯企業之權益時，即停止認列其損失，而僅於發生法定義務、推定義務或已代該被投資公司支付款項之範圍內，認列額外之損失及相關負債。

(十三)租 賃

1. 出租人

營業租賃之租賃收益按直線基礎於租賃期間認列為收益。因協商與安排營業租賃所產生之原始直接成本，加計至租賃資產之帳面金額，並按直線基礎於租賃期間認列為費用。為達成租賃安排而提供予承租人之誘因總利益於租賃期間內以直線法認列為租金收入之減少。

2. 承租人

營業租賃之租金給付(不包括保險及維護等服務成本)依直線基礎於租賃期間認列為費用。由出租人提供為達成租賃安排之誘因總利益於租賃期間內以直線法認列為租金支出之減少。

中國電視事業股份有限公司及其子公司合併財務報告附註(續)

(十四)非金融資產減損

針對存貨及遞延所得稅資產以外之非金融資產，合併公司於每一報導期間結束日評估是否發生減損，並就有減損跡象之資產估計其可回收金額。若無法估計個別資產之可回收金額，則合併公司估計該項資產所屬現金產生單位之可回收金額以評估減損。

可回收金額為個別資產或現金產生單位之公允價值減出售成本與其使用價值孰高者。個別資產或現金產生單位之可回收金額若低於帳面金額，則將該個別資產或現金產生單位之帳面金額調整減少至可回收金額，並認列減損損失。減損損失係立即認列於當期損益。

合併公司於每一報導期間結束日重新評估是否有跡象顯示，非金融資產於以前年度所認列之減損損失可能已不存在或減少。若用以決定可回收金額之估計有任何改變，則迴轉減損損失，以增加個別資產或現金產生單位之帳面金額至其可回收金額，惟不超過若以前年度該個別資產或現金產生單位未認列減損損失之情況下，減除應提列折舊或攤銷後之帳面金額。

(十五)庫藏股票

合併公司收回已發行之股票，依買回時所支付之對價(包括可直接歸屬成本)，以稅後淨額認列為「庫藏股票」，作為權益之減項。處分庫藏股票之處分價格高於帳面金額，其差額列為「資本公積—庫藏股票交易」；處分價格低於帳面金額，其差額則沖抵同種類庫藏股票之交易所產生之資本公積，如有不足，則借記保留盈餘。庫藏股票之帳面金額採加權平均並依收回原因分別計算。

庫藏股票註銷時，按股權比例借記「資本公積—股票發行溢價與股本」，其帳面金額如高於面值與股票發行溢價之合計數時，其差額則沖抵同種類庫藏股票所產生之資本公積，如有不足，則沖抵保留盈餘；其帳面金額低於面值與股票發行溢價之合計數者，則貸記同種類庫藏股票交易所產生之資本公積。

(十六)收入認列

係考量退回、商業折扣及數量折扣後，按已收或應收對價之公允價值衡量。

1.廣告收入

廣告收入扣除代理商佣金後於播映完成時認列收入。

2.節目授權收入

節目授權收入係依合約之實質內容等，以應計基礎認列，或於交付有關節目時認列。

3.專案收入及其他收入

專案收入及其他收入依應計基礎於服務提供或貨物所有權顯著風險移轉予客戶時認列。

中國電視事業股份有限公司及其子公司合併財務報告附註(續)

4. 租金收入

投資性不動產產生之租金收益於租賃期間按直線法認列，所給與之租賃誘因視為全部租賃收益之一部分，於租賃期間內以直線法認列為租金收入之減少。轉租不動產產生之收益則認列於營業外收入及支出項下之「其他收入」。

(十七) 員工福利

1. 確定提撥計畫

確定提撥退休金計畫之提撥義務係於員工提供勞務期間內認列為損益項下之員工福利費用。

2. 確定福利計畫

非屬確定提撥計畫之退職福利計畫為確定福利計畫。合併公司在確定福利退休金計畫下之淨義務係分別針對各項福利計畫以員工當期或過去服務所賺得之未來福利金額折算為現值計算。任何計畫資產的公允價值均予以減除。折現率係以到期日與合併公司淨義務期限接近，且計價幣別與預期支付福利金相同之政府公債之市場殖利率於財務報導日之利率為主。

合併公司淨義務每年由合格精算師以預計單位福利法精算。當計算結果對合併公司有利時，認列資產係以未來得以從該計畫退還之資金或減少未來對該計畫之提撥等方式所可獲得經濟效益現值之總額為限。計算經濟效益現值時應考量任何適用於合併公司任何計畫之最低資金提撥需求。一項效益若能在計畫期間內或計畫負債清償時實現，對合併公司而言，即具有經濟效益。

當計畫內容之福利改善，因員工過去服務使福利增加之部分相關費用立即認列為損益。

淨確定福利負債(資產)之再衡量數包含(1)精算損益；(2)計畫資產報酬，但不包括包含於淨確定福利負債(資產)淨利息之金額；及(3)資產上限影響數之任何變動，但不包括包含於淨確定福利負債(資產)淨利息之金額。淨確定福利負債(資產)再衡量數認列於其他綜合損益項目下。合併公司將確定福利計畫之再衡量數認列於保留盈餘。

合併公司於縮減或清償發生時，認列確定福利計畫之縮減或清償損益。縮減或清償損益包括任何計畫資產公允價值之變動及確定福利義務現值之變動。

3. 離職福利

離職福利係指合併公司於正常退休日前終止某一員工或員工團體之聘僱契約，或為鼓勵員工自願接受資遣而提供離職福利。離職福利係當合併公司已明確承諾詳細之正式終止聘雇計畫且該計畫實際上無撤銷之可能時，或在鼓勵自願資遣下，員工很有可能接受資遣提議，且接受之員工人數可合理估計時，認列為費用。當離職福利於報導期間之十二個月後方支付時，應予折現。

中國電視事業股份有限公司及其子公司合併財務報告附註(續)

4. 短期員工福利

短期員工福利義務係以未折現之基礎衡量，且於提供相關服務時認列為費用。有關短期現金紅利或分紅計畫下預期支付之金額，若係因員工過去提供服務而使合併公司負有現時之法定或推定支付義務，且該義務能可靠估計時，將該金額認列為負債。

(十八) 所得稅

所得稅費用包括當期及遞延所得稅。除與企業合併、直接認列於權益或其他綜合損益之項目相關者外，當期所得稅及遞延所得稅應認列於損益。

當期所得稅包括當年度課稅所得（損失）按報導日之法定稅率或實質性立法稅率計算之預計應付所得稅或應收退稅款，及任何對以前年度應付所得稅的調整。

遞延所得稅係就資產及負債於財務報導目的之帳面金額與其課稅基礎之暫時性差異予以衡量認列。下列情況產生之暫時性差異不予認列遞延所得稅：

1. 非屬企業合併之交易原始認列之資產或負債，且於交易當時不影響會計利潤及課稅所得（損失）者。
2. 因投資子公司及合資權益所產生，且很有可能於可預見之未來不會迴轉者。
3. 商譽之原始認列。

遞延所得稅係以預期資產實現或負債清償當期之稅率衡量，並以報導日之法定稅率或實質性立法稅率為基礎。

合併公司僅於同時符合下列條件時，始將遞延所得稅資產及遞延所得稅負債互抵：

1. 有法定執行權將當期所得稅資產及當期所得稅負債互抵；且
2. 遞延所得稅資產及遞延所得稅負債與下列由同一稅捐機關課徵所得稅之納稅主體之一有關；
 - (1) 同一納稅主體；或
 - (2) 不同納稅主體，惟各主體意圖在重大金額之遞延所得稅資產預期回收及遞延所得稅負債預期清償之每一未來期間，將當期所得稅負債及資產以淨額基礎清償，或同時實現資產及清償負債。

對於未使用之課稅損失及未使用所得稅抵減遞轉後期，與可減除暫時性差異，在很有可能未來課稅所得可供使用之範圍內，認列為遞延所得稅資產。並於每一報導日予以重評估，就相關所得稅利益非屬很有可能實現之範圍內予以調減。

(十九) 每股虧損

合併公司列示歸屬於本公司普通股權益持有人之基本及稀釋每股虧損。合併公司基本每股虧損係以歸屬於本公司普通股權益持有人之損益，除以當期加權平均流通在外普通股股數計算之。稀釋每股虧損則係將歸屬於本公司普通股權益持有人之損益及加權平均流通在外普通股股數，分別調整所有潛在稀釋普通股之影響後計算之。

中國電視事業股份有限公司及其子公司合併財務報告附註(續)

(二十)政府補助

政府補助僅於可合理確信合併公司將遵循政府補助所附加之條件，且將可收到該項補助時，始予以認列。

政府補助係於其意圖補償之相關成本於合併公司認列為費用之期間內，按有系統之基礎認列於損益。以合併公司應購買或以其他方式取得非流動資產為條件之政府補助係認列為遞延收入，並以合理且有系統之基礎於相關資產耐用年限期間轉列損益。

若政府補助係用於補償已發生之費用或損失，或係以給與合併公司立即財務支援為目的且無未來相關成本，則於其可收取之期間認列於損益。

(廿一)部門資訊

營運部門係合併公司之組成部分，從事可能賺得收入並發生費用(包括與合併公司內其他組成部分間交易相關之收入及費用)之經營活動。所有營運部門之營運結果均定期由合併公司主要營運決策者複核，以制定分配資源予該部門之決策並評量其績效。各營運部門均具單獨之財務資訊。

五、重大會計判斷、估計及假設不確定性之主要來源

管理階層依金管會認可之國際財務報導準則編製本合併財務報告時，必須作出判斷、估計及假設，其將對會計政策之採用及資產、負債、收益及費用之報導金額有所影響。實際結果可能與估計存有差異。

管理階層持續檢視估計及基本假設，會計估計變動於變動期間及受影響之未來期間予以認列。

對於假設及估計之不確定性中，存有重大風險將於次一年度造成重大調整之相關資訊如下：

(一)不動產、廠房及設備與投資性不動產之減損評估

資產減損評估過程中，合併公司須依賴主觀判斷並依據資產使用模式及產業特性，決定特定資產群組之獨立現金流量、資產耐用年數及未來可能產生之收益與費用，任何由於經濟狀況之變遷或公司策略所帶來之估計改變均可能在未來造成重大減損或迴轉已認列之減損損失。可回收金額所使用之關鍵假設說明請詳附註六(十)。

合併公司之會計政策及揭露包含採用公允價值衡量其金融、非金融資產及負債。合併公司針對公允價值衡量建立相關內部控制制度。其中包括複核所有重大之公允價值衡量(包括第三等級公允價值)，並直接向會計主管報告。投資性不動產則由合併公司財務部門依金管會公告之評價方法及參數假設定期評價或委由外部估價師鑑價。

合併公司在衡量其資產和負債時，盡可能使用市場可觀察之輸入值。公允價值之等級係以評價技術使用之輸入值為依據歸類如下：

- 第一級：相同資產或負債於活絡市場之公開報價(未經調整)。
- 第二級：除包含於第一級之公開報價外，資產或負債之輸入參數係直接(即價格)或間接(即由價格推導而得)可觀察。

中國電視事業股份有限公司及其子公司合併財務報告附註(續)

- 第三級：資產或負債之輸入參數非基於可觀察之市場資料(非可觀察參數)。
- 若發生公允價值各等級間之移轉事項或情況，合併公司係於報導日認列該移轉。
- 衡量公允價值所採用假設之相關資訊請詳下列附註：

(一)附註六(廿三)，金融工具

六、重要會計項目之說明

(一)現金及約當現金

	105.12.31	104.12.31
庫存現金及週轉金	\$ 3,093	2,835
支票存款	57,367	62,050
活期存款	164,806	134,172
定期存款	15,000	22,500
現金及約當現金	\$ 240,266	221,557

原始到期日在三個月以內之銀行定期存款，係為滿足短期現金承諾而非投資或其他目的，可隨時轉換成定額現金且價值變動之風險甚小，故列報於現金及約當現金。

合併公司金融資產及負債之利率風險及敏感度分析之揭露請詳附註六(廿三)。

(二)透過損益按公允價值衡量之金融資產

	105.12.31	104.12.31
持有供交易之金融資產：		
非衍生金融資產：		
基金受益憑證	\$ 5,240	4,839

評價損益詳附註六(廿二)。

(三)備供出售金融資產

	105.12.31	104.12.31
上市(櫃)投資：		
國內上市(櫃)公司股票	\$ -	6
未上市(櫃)投資：		
國內非上市(櫃)公司股票	10,965	21,918
合 計	\$ 10,965	21,924

處份損益詳附註六(廿二)。

(四)以成本衡量之金融資產

	105.12.31	104.12.31
備供出售金融資產：		
國內非上市(櫃)普通股	\$ 32,426	32,550
國外非上市(櫃)普通股	30	30
國外非上市(櫃)特別股	2,049	2,049
合 計	\$ 34,505	34,629

中國電視事業股份有限公司及其子公司合併財務報告附註(續)

合併公司所持有之上述股票投資，於報導日係按成本減除減損衡量，因其公允價值合理估計數之區間重大且無法合理評估各種估計數之機率，致合併公司管理階層認為其公允價值無法可靠衡量。

合併公司部分以成本衡量之金融資產因其產生重大營運危機或因其營運持續產生虧損，致股權淨值偏低，合併公司經評估結果，認為投資之價值確已減損，且回復之希望甚小，於民國一〇五年度及一〇四年度分別認列減損損失79千元及54千元。

(五) 應收票據、應收帳款及其他應收款

	<u>105.12.31</u>	<u>104.12.31</u>
應收票據	\$ 9,860	2,673
應收帳款	92,938	122,281
其他應收款	16,564	17,954
減：備抵呆帳	<u>(20,811)</u>	<u>(20,733)</u>
	<u>\$ 98,551</u>	<u>122,175</u>

合併公司無已逾期但未減損應收票據、應收帳款及其他應收款。

合併公司民國一〇五年度及一〇四年度之應收票據、應收帳款及其他應收款備抵呆帳變動表如下：

	<u>個別評估 之減損損失</u>	<u>群組評估 之減損損失</u>	<u>合 計</u>
105年1月1日餘額	\$ 17,103	3,630	20,733
認列之減損損失	200	-	200
減損損失迴轉	-	(122)	(122)
105年12月31日餘額	<u>\$ 17,303</u>	<u>3,508</u>	<u>20,811</u>
104年1月1日餘額	\$ 15,619	3,630	19,249
認列之減損損失	1,484	-	1,484
104年12月31日餘額	<u>\$ 17,103</u>	<u>3,630</u>	<u>20,733</u>

中國電視事業股份有限公司及其子公司合併財務報告附註(續)

合併公司對廣告託播、節目授權及專案款項之平均授信期間為45至90天。於決定應收帳款可回收性時，合併公司考量應收帳款自原始授信日至資產負債表日信用品質之任何改變。由於歷史經驗顯示帳齡超過365天之應收帳款無法回收，合併公司對於帳齡超過365天之應收帳款認列100%備抵呆帳。對於帳齡在0天至365天之間之應收帳款，其備抵呆帳係參考交易對方過去拖欠記錄及分析其目前財務狀況，以估計無法回收之金額。

備抵呆帳其中以個別評估所認列之減損為應收帳款帳面金額與預期清算回收金額現值之差額。合併公司對該等餘額並未持有任何擔保品。

(六)存 貨

	<u>105.12.31</u>	<u>104.12.31</u>
勞務存貨	\$ 13,809	11,781
商 品	217	329
	<u>\$ 14,026</u>	<u>12,110</u>

民國一〇五年及一〇四年十二月三十一日，合併公司之存貨均未有提供作質押擔保之情形。

(七)待播節目－淨額

	<u>105.12.31</u>	<u>104.12.31</u>
待播影片	\$ 44,673	75,668
待播節目	82,991	23,281
	<u>\$ 127,664</u>	<u>98,949</u>

(八)採用權益法之投資

合併公司投資於國際視聽傳播股份有限公司之持股比例超過20%採權益法評價，由於合併公司並無意圖繼續支持該公司，已於民國九十三年底認列投資損失至帳面餘額零元為止。該公司已於民國九十八年三月二十三日解散並已進入清算程序。

民國一〇五年及一〇四年十二月三十一日，合併公司之採用權益法之投資均未有提供作質押擔保之情形。

(九)不動產、廠房及設備

合併公司民國一〇五年度及一〇四年度不動產、廠房及設備之成本、折舊及減損損失變動明細如下：

	<u>土 地</u>	<u>房屋及建築</u>	<u>機器設備</u>	<u>運輸設備</u>	<u>辦公設備</u>	<u>租賃改良</u>	<u>其他設備</u>	<u>總 計</u>
成本或認定成本：								
民國105年1月1日餘額	\$ 1,689,305	2,165,010	1,415,993	5,267	7,788	74,551	138,500	5,496,414
增添	-	1,032	4,353	-	80	-	2,668	8,133
處分	-	-	(3,554)	-	(15)	-	(810)	(4,379)
重分類	-	-	5,231	-	-	-	-	5,231
民國105年12月31日餘額	<u>\$ 1,689,305</u>	<u>2,166,042</u>	<u>1,422,023</u>	<u>5,267</u>	<u>7,853</u>	<u>74,551</u>	<u>140,358</u>	<u>5,505,399</u>

中國電視事業股份有限公司及其子公司合併財務報告附註(續)

	土地	房屋及建築	機器設備	運輸設備	辦公設備	租賃改良	其他設備	總計
民國104年1月1日餘額	\$ 1,905,741	2,320,936	1,383,372	5,267	7,288	74,551	234,103	5,931,258
增添	-	8,444	7,504	-	214	-	749	16,911
處分	-	-	(517)	-	-	-	(98,957)	(99,474)
重分類	(216,436)	(164,370)	25,634	-	286	-	2,605	(352,281)
民國104年12月31日餘額	\$ 1,689,305	2,165,010	1,415,993	5,267	7,788	74,551	138,500	5,496,414
民國105年1月1日餘額	\$ -	1,052,537	1,009,358	3,382	6,707	74,530	108,500	2,255,014
折舊	-	44,707	120,071	431	471	21	16,825	182,526
處分	-	-	(3,510)	-	(15)	-	(810)	(4,335)
民國105年12月31日餘額	\$ -	1,097,244	1,125,919	3,813	7,163	74,551	124,515	2,433,205
民國104年1月1日餘額	\$ -	1,129,771	877,801	2,640	6,199	74,451	185,505	2,276,367
折舊	-	46,523	132,007	742	508	79	21,934	201,793
處分	-	-	(450)	-	-	-	(98,939)	(99,389)
重分類	-	(123,757)	-	-	-	-	-	(123,757)
民國104年12月31日餘額	\$ -	1,052,537	1,009,358	3,382	6,707	74,530	108,500	2,255,014

帳面價值：

民國105年12月31日	\$ 1,689,305	1,068,798	296,104	1,454	690	-	15,843	3,072,194
民國104年1月1日	\$ 1,905,741	1,191,165	505,571	2,627	1,089	100	48,598	3,654,891
民國104年12月31日	\$ 1,689,305	1,112,473	406,635	1,885	1,081	21	30,000	3,241,400

民國一〇五年及一〇四年十二月三十一日已作為長期借款及融資額度擔保之明細，請詳附註八。

(十)投資性不動產

	土地及改良物	房屋及建築	總計
成本或認定成本：			
民國105年1月1日餘額	\$ 372,108	388,476	760,584
民國105年12月31日餘額	\$ 372,108	388,476	760,584
民國104年1月1日餘額	\$ 155,672	224,106	379,778
自不動產、廠房及設備轉入	216,436	164,370	380,806
民國104年12月31日餘額	\$ 372,108	388,476	760,584
折舊及減損損失：			
民國105年1月1日餘額	\$ -	270,664	270,664
折舊	-	5,503	5,503
民國105年12月31日餘額	\$ -	276,167	276,167
民國104年1月1日餘額	\$ -	144,175	144,175
折舊	-	2,732	2,732
自存貨及不動產、廠房及設備轉入	-	123,757	123,757
民國104年12月31日餘額	\$ -	270,664	270,664

中國電視事業股份有限公司及其子公司合併財務報告附註(續)

	土地及改良物	房屋及建築	總計
帳面金額：			
民國105年12月31日	\$ 372,108	112,309	484,417
民國104年1月1日	\$ 155,672	79,931	235,603
民國104年12月31日	\$ 372,108	117,812	489,920
公允價值：			
民國105年12月31日			\$ 1,663,100
民國104年12月31日			\$ 1,636,822

投資性不動產之公允價值係以獨立評價公司(華信不動產估價師聯合事務所)之評價為基礎。該等評價係以市場價值進行，本期折舊金額請詳附註十二。

投資性不動產包含數個出租予他人之商用不動產。每一租賃合約包括原始不可取消之租期，其後續租期則與承租人協商，且未收取或有租金，相關資訊(包括租金收入及所發生之直接營運費用)請詳附註六(十五)。另，本公司充分活化自用大樓，決定將該不動產部分出租與他人，並自不動產、廠房及設備轉入投資性不動產請詳附註六(九)。

民國一〇五年及一〇四年十二月三十一日，合併公司之投資性不動產已作為融資額度擔保之明細，請詳附註八。

(十一)其他金融資產

合併公司其他金融資產之明細如下：

	105.12.31	104.12.31
其他金融資產—流動	\$ 16,605	30,665
其他金融資產—非流動	2,085	2,085
	\$ 18,690	32,750

其他金融資產—流動主要係到期期間為三個月以上之定期存單5,000千元及存出保證金11,605千元。

(十二)短期借款

合併公司短期借款之明細如下：

	105.12.31	104.12.31
無擔保銀行借款	\$ -	50,000
擔保銀行借款	1,905,000	1,875,000
合計	\$ 1,905,000	1,925,000
尚未使用額度	\$ 1,035,000	1,065,000
利率區間	1.13%~1.24%	1.23%~1.32%

合併公司以資產設定抵押供銀行借款之擔保情形請詳附註八。

中國電視事業股份有限公司及其子公司合併財務報告附註(續)

(十三)應付票據及帳款

	105.12.31	104.12.31
應付票據—因營業而發生	\$ 46	326
應付帳款—因營業而發生	\$ 78,191	80,251

合併公司之平均賒帳期間為30至90天。合併公司訂有財務風險管理政策，以確保所有應付款於預先約定之信用期限內償還。

(十四)長期借款

合併公司長期借款之明細如下：

105.12.31			
幣 別	利率區間	到期年度	金 額
擔保銀行借款	新台幣	1.09%	106.03.17 \$ 750,000
減：一年內到期部分			(750,000)
合 計			\$ -
尚未使用額度			\$ -
104.12.31			
幣 別	利率區間	到期年度	金 額
擔保銀行借款	新台幣	1.30%	106.03.17 \$ 750,000
減：一年內到期部分			-
合 計			\$ 750,000
尚未使用額度			\$ -

合併公司以資產設定抵押供銀行借款之擔保情形，請詳附註八。

(十五)營業租賃

1.承租人租賃

營業租賃主係承租建築物及機器設備。租賃期間通常為一至三年。於租賃期間終止時，合併公司對租賃標的並無優惠承購權。於民國一〇五年度及一〇四年度列於營業成本及營業費用分別為29,821千元及29,726千元。

2.出租人租賃

合併公司以營業租賃出租其投資性不動產，請詳附註六(十)。不可取消租賃期間之未來應收最低租賃款情形如下：

	105.12.31	104.12.31
一年內	\$ 70,501	72,110
一年至五年	105,254	153,690
五年以上	3,150	-
	\$ 178,905	225,800

中國電視事業股份有限公司及其子公司合併財務報告附註(續)

民國一〇五年度及一〇四年度由投資性不動產產生之租金收入分別為49,508千元及12,804千元。投資性不動產所發生之維護及保養費用如下：

	105年度	104年度
產生租金收入者	\$ 4,980	1,417

(十六)員工福利

1.確定福利計畫

合併公司確定福利義務現值與計劃資產公允價值之調節如下：

	105.12.31	104.12.31
確定福利義務現值	\$ 232,293	253,109
計畫資產之公允價值	(58,083)	(41,908)
已認列之確定福利義務負債	\$ 174,210	211,201

合併公司之確定福利計畫提撥至台灣銀行之勞工退休準備金專戶。適用勞動基準法之每位員工之退休支付，係依據服務年資所獲得之基數及其退休前六個月之平均薪資計算。本公司按員工每月薪資總額15%提撥員工退休基金，交由勞工退休準備金監督委員會以該委員會名義存入臺灣銀行之專戶。

(1)計畫資產組成

合併公司依勞動基準法提撥之退休基金係由勞動部勞動基金運用局(以下簡稱勞動基金局)統籌管理，依「勞工退休基金收支保管及運用辦法」規定，基金之運用，其每年決算分配之最低收益，不得低於依當地銀行二年定期存款利率計算之收益。

截至報導日，合併公司之台灣銀行勞工退休準備金專戶餘額計58,083千元。勞工退休基金資產運用之資料包括基金收益率以及基金資產配置，請詳勞動部勞動基金運用局網站公布之資訊。

(2)確定福利義務現值之變動

合併公司民國一〇五年度及一〇四年度確定福利義務現值變動如下：

	105年度	104年度
1月1日確定福利義務	\$ 253,109	292,819
當期服務成本及利息	5,956	9,016
淨確定福利負債(資產)再衡量數		
一經驗變動產生之損益	(3,353)	(23,039)
一因財務假設變動所產生之精算損益	(3,648)	11,966
前期服務成本及清償產生之損益	(2,433)	-
計畫支付之福利	(17,338)	(37,653)
12月31日確定福利義務	\$ 232,293	253,109

中國電視事業股份有限公司及其子公司合併財務報告附註(續)

(3) 計畫資產公允價值之變動

合併公司民國一〇五年度及一〇四年度確定福利計畫資產公允價值之變動如下：

	<u>105年度</u>	<u>104年度</u>
1月1日計畫資產之公允價值	\$ 41,908	62,022
利息收入	470	1,148
淨確定福利負債(資產)再衡量數		
—計畫資產報酬(不含當期利息)	(170)	389
已提撥至計畫之金額	35,176	15,786
計畫已支付之福利	<u>(19,301)</u>	<u>(37,437)</u>
12月31日計畫資產之公允價值	<u>\$ 58,083</u>	<u>41,908</u>

(4) 認列為損益之費用

合併公司民國一〇五年度及一〇四年度認列為損益之費用如下：

	<u>105年度</u>	<u>104年度</u>
當期服務成本	\$ 3,449	4,329
利息成本	<u>2,037</u>	<u>3,539</u>
	<u>\$ 5,486</u>	<u>7,868</u>
營業成本	\$ 4,730	6,956
推銷費用	298	192
管理費用	<u>458</u>	<u>720</u>
	<u>\$ 5,486</u>	<u>7,868</u>

(5) 認列為其他綜合損益之淨確定福利負債(資產)之再衡量數

合併公司截至民國一〇五年及一〇四年十二月三十一日累計認列於其他綜合損益之淨確定福利負債(資產)之再衡量數如下：

	<u>105年度</u>	<u>104年度</u>
1月1日累積餘額	\$ 13,275	1,813
本期認列	<u>6,831</u>	<u>11,462</u>
12月31日累積餘額	<u>\$ 20,106</u>	<u>13,275</u>

(6) 精算假設

合併公司於財務報導結束日所使用之主要精算假設如下：

	<u>105年度</u>	<u>104年度</u>
折現率	1.20%	1.00%~1.10%
未來薪資增加	2%	1.50%~2.00%

中國電視事業股份有限公司及其子公司合併財務報告附註(續)

合併公司預計於民國一〇五年度報導日後之一年內支付予確定福利計畫之提撥金額為15,347千元。

確定福利計畫之加權平均存續期間為7.6年。

(7)敏感度分析

計算確定福利義務現值時，合併公司必須運用判斷及估計以決定資產負債表日相關精算假設，包含折現率、員工離職率及未來薪資變動等。任何精算假設之變動，均可能重大影響合併公司確定福利義務之金額。

民國一〇五年及一〇四年十二月三十一日當採用之主要精算假設變動對確定福利義務現值之影響如下：

	對確定福利義務之影響	
	增加	減少
105年12月31日		
折現率(變動1%)	(16,947)	19,196
未來薪資增加(變動1%)	14,858	(12,163)
104年12月31日		
折現率(變動1%)	(19,422)	22,060
未來薪資增加(變動1%)	16,808	(13,454)

上述之敏感度分析係基於其他假設不變的情況下分析單一假設變動之影響。實務上許多假設的變動則可能是連動的。敏感度分析係與計算資產負債表之淨確定福利負債所採用的方法一致。

本期編製敏感度分析所使用之方法與假設與前期相同。

2.確定提撥計畫

合併公司之確定提撥計畫係依勞工退休金條例之規定，依勞工每月工資6%之提繳率，提撥至勞工保險局之勞工退休金個人專戶。在此計畫下合併公司提撥固定金額至勞工保險局後，即無支付額外金額之法定或推定義務。

合併公司民國一〇五年度及一〇四年度確定提撥退休金辦法下之退休金費用分別為13,064千元及13,358千元，已提撥至勞工保險局。

3.離職福利

合併公司民國一〇五年度及一〇四年度與員工達成自願性離職協議。分別認列離職福利為92千元及23,585千元。

中國電視事業股份有限公司及其子公司合併財務報告附註(續)

(十七)所得稅

1. 所得稅費用

合併公司民國一〇五年度及一〇四年度所得稅費用明細如下：

	<u>105年度</u>	<u>104年度</u>
當期所得稅費用		
當期產生	\$ -	-
國外繳納稅款	56	934
調整前期之當期所得稅	109	-
繼續營業單位之所得稅費用	<u>\$ 165</u>	<u>934</u>

合併公司民國一〇五年度及一〇四年度之所得稅費用與稅前淨利之關係調節如下：

	<u>105年度</u>	<u>104年度</u>
稅前淨損	\$ (277,622)	(295,878)
依本公司所在地國內稅率計算之所得稅	(47,196)	(50,300)
不可扣抵之費用	56	147
免稅所得	(1,319)	(4,339)
前期低估	109	-
未認列遞延所得稅資產之當期課稅損失	52,189	55,313
國外繳納稅款	56	934
其他	(3,730)	(821)
合計	<u>\$ 165</u>	<u>934</u>

2. 遞延所得稅資產及負債

(1) 未認列遞延所得稅資產

合併公司未認列為遞延所得稅資產之項目如下：

	<u>105.12.31</u>	<u>104.12.31</u>
課稅損失	<u>\$ 458,963</u>	<u>513,539</u>

課稅損失係依所得稅法規定，經稅捐稽徵機關核定之前十年度虧損得自當年度之純益扣除，再行核課所得稅。該等項目未認列為遞延所得稅資產，係因合併公司於未來並非很有可能具有足夠之課稅所得以供該暫時性差異使用。

中國電視事業股份有限公司及其子公司合併財務報告附註(續)

截至民國一〇五年十二月三十一日止，合併公司尚未認列為遞延所得稅資產之課稅損失，其扣除期限如下：

虧損年度	尚未扣除之虧損	得扣除之最後年度
民國九十六年度(核定數)	\$ 223,639	民國一〇六年度
民國九十七年度(核定數)	607,697	民國一〇七年度
民國九十八年度(核定數)	310,663	民國一〇八年度
民國九十九年度(核定數)	351,722	民國一〇九年度
民國一〇〇年度(核定數)	61,142	民國一一〇年度
民國一〇一年度(核定數)	114,855	民國一一一年度
民國一〇二年度(核定數)	169,999	民國一一二年度
民國一〇三年度(核定數)	244,141	民國一一三年度
民國一〇四年度(申報數)	316,153	民國一一四年度
民國一〇五年度(申報數)	299,770	民國一一五年度
	<u>\$ 2,699,781</u>	

(2)已認列之遞延所得稅負債

民國一〇五年度及一〇四年度遞延所得稅負債之變動如下：

遞延所得稅負債：

	土地增值稅
民國105年1月1日	\$ 516,211
民國105年12月31日	<u>\$ 516,211</u>
民國104年1月1日	\$ 516,211
民國104年12月31日	<u>\$ 516,211</u>

3.本公司營利事業所得稅結算申報已奉稽徵機關核定至民國一〇三年度。

4.本公司兩稅合一相關資訊如下：

	105.12.31	104.12.31
屬民國八十六年度以前之未分配盈餘	\$ -	-
屬民國八十七年度以後之未分配盈餘	(277,101)	(773,661)
	<u>\$ (277,101)</u>	<u>(773,661)</u>
可扣抵稅額帳戶餘額	<u>\$ 99,061</u>	<u>97,807</u>
	<u>105年度(預計)</u>	<u>104年度(實際)</u>
對中華民國居住者盈餘分配之稅額扣抵比率	<u>- %</u>	<u>- %</u>

前述兩稅合一相關資訊係依據財政部民國一〇二年十月十七日台財稅第10204562810號函規定處理之金額。

中國電視事業股份有限公司及其子公司合併財務報告附註(續)

(十八)資本及其他權益

民國一〇五年及一〇四年十二月三十一日，本公司額定股本總額皆為3,641,879千元，每股面額10元，皆為364,188千股。前述額定股本總額普通股已發行股份分別為70,725千股及132,725千股，已發行股本分別為707,246千元及1,327,246千元，所有已發行股份之股款均已收取。

1. 普通股之發行

本公司為健全財務結構及充實營運資金，於民國九十五年五月十六日提報股東會決議通過，並經董事會於民國九十五年十二月十二日決議私募普通股86,207千股，每股發行價格為11.6元，私募總金額為1,000,000千元，該私募有價證券案以民國九十五年十二月十五日為增資基準日，並已於民國九十五年十二月二十六日經經濟部核准在案。

本公司分別於民國一〇五年五月三十一日及九十八年六月十九日經股東會決議減資46.7133%及52.4497%以彌補虧損並改善財務結構，減資後私募普通股分別減少19,149千股及45,215千股，減資基準日分別為民國一〇五年十一月十日及九十八年九月二十一日，均已向經濟部完成變更登記。

2. 資本公積

本公司資本公積餘額內容如下：

	<u>105.12.31</u>	<u>104.12.31</u>
庫藏股票交易	<u>\$ 2,065</u>	<u>2,065</u>

資本公積中屬超過票面金額發行股票之溢額—庫藏股票交易得用以彌補虧損，亦得於公司無虧損時，用以發放現金股利或撥充股本，惟撥充股本時每年以實收股本之一定比率為限。

3. 保留盈餘

依本公司章程規定，年度決算如有盈餘時，應先提繳稅款，彌補以往虧損，次提法定盈餘公積10%，但法定盈餘公積已達實收資本額時不在此限；另視公司營運需要及法令規定提列特別盈餘公積，其餘除派付股息外，如尚有盈餘併同期初未分配盈餘，由董事會擬具盈餘分配案提請股東會決議分派之。

依據公司營運規劃兼顧股東利益、平衡股利及公司長期財務規劃等，盈餘分派除依前項規定辦理外，每年就可供分配盈餘提撥不低於10%分配股東股息紅利，分配股東股息紅利時，得以現金或股票方式為之，其中現金股利發放比例不低於股利總額之10%。

中國電視事業股份有限公司及其子公司合併財務報告附註(續)

4. 特別盈餘公積

本公司於首次採用金管會認可之國際財務報導準則時，因選擇適用國際財務報導準則第一號「首次採用國際財務報導準則」豁免項目，帳列股東權益項下之未實現重估增值、累積換算調整數(利益)及於轉換日將帳列資產分類至「投資性不動產」，並依規定以轉換日公允價值作為認定成本而增加保留盈餘，依金管會民國101年4月6日金管證發字第1010012865號令規定提列相同數額之特別盈餘公積，並於使用、處分或重分類相關資產時，得就原提列特別盈餘公積之比例予以迴轉分派盈餘。

又依上段所述函令規定，本公司於分派可分配盈餘時，就當年度發生之帳列其他股東權益減項淨額與上段所提列特別盈餘公積餘額之差額，自當期損益與前期未分配盈餘補提列特別盈餘公積；屬前期累積之其他股東權益減項金額，則自前期未分配盈餘補提列特別盈餘公積不得分派。嗣後其他股東權益減項數額有迴轉時，得就迴轉部份分派盈餘。

5. 盈餘分配

本公司民國一〇五年度及一〇四年度皆為累積虧損，故未分派盈餘。

本公司分別於民國一〇五年五月三十一日及民國一〇四年六月二十六日經股東常會決議民國一〇四年度及民國一〇三年度虧損撥補案，相關資訊可至公開資訊觀測站等管道查詢之。

6. 庫藏股

合併公司之子公司中視文化事業股份有限公司購入本公司股票，截至民國一〇五年十二月三十一日止已將本公司股票全數出售，相關資訊可至公開資訊觀測站等管道查詢之。

7. 其他權益

	<u>備供出售投資</u>
民國105年1月1日	\$ 11,347
備供出售金融資產未實現損益	961
處份備供出售金融資產累計損益重分類至損益	<u>(3)</u>
民國105年12月31日餘額	<u><u>\$ 12,305</u></u>
民國104年1月1日	\$ 24,070
備供出售金融資產未實現損益	(2,211)
處份備供出售金融資產累計損益重分類至損益	<u>(10,512)</u>
民國104年12月31日餘額	<u><u>\$ 11,347</u></u>

中國電視事業股份有限公司及其子公司合併財務報告附註(續)

(十九)每股虧損

基本(稀釋)每股虧損

民國一〇五年度及一〇四年度合併公司基本(稀釋)每股虧損係以歸屬於本公司普通股權益持有人之淨損分別為(277,793)千元及(296,817)千元，及普通股加權平均流通在外股數分別為70,725千股及132,683千股為基礎計算之，相關計算如下：

1.歸屬於本公司普通股權益持有人之淨損

	105年度	104年度
歸屬於本公司普通股權益持有人之淨損	\$ (277,793)	(296,817)

2.普通股加權平均流通在外股數

	105年度	104年度
1月1日已發行普通股	132,725	132,725
庫藏股之影響	-	(42)
減資彌補虧損之影響	(62,000)	-
12月31日普通股加權平均流通在外股數	70,725	132,683

(二十)收入

合併公司之收入明細如下：

	105年度	104年度
廣告收入	\$ 478,316	578,927
專案收入	200,493	256,120
節目銷售收入	83,118	114,542
其他營業收入	20,918	3,251
	\$ 782,845	952,840

(廿一)員工及董事、監察人酬勞

本公司民國一〇五年度及一〇四年度均為稅前淨損失，故無估列相關員工酬勞及董事及監察人酬勞。

中國電視事業股份有限公司及其子公司合併財務報告附註(續)

(廿二)營業外收入及支出

1.其他收入

合併公司之其他收入明細如下：

	105年度	104年度
租金收入		
營業租賃租金收入		
—投資性不動產	\$ 49,508	12,804
—機器設備	1,558	2,642
—棚租及房租	44,375	48,815
	95,441	64,261
股利收入	7,760	25,525
利息收入		
銀行存款	441	674
其他	325	337
	766	1,011
其他(政府補助等)	9,984	23,196
	\$ 113,951	113,993

合併公司為執行「無線寬頻新聞採訪作業平台暨互動式手持電視播放系統示範建置計劃」(WiMAX專案)，向經濟部工業局申請補助款獲准。並已民國於九十七年十二月三十一日完成建置。合併公司取得該專案補助款金額計228,211千元，該金額已認列為遞延收入，並於相關資產之耐用年限內轉列損益。民國一〇五年度及一〇四年度分別認列收益13,556千元及15,217千元。

2.其他利益及損失

合併公司之其他利益及損失明細如下：

	105年度	104年度
外幣兌換淨(損)利	\$ (453)	243
處分投資及金融資產利益	7	13,244
呆帳損失	-	(1,215)
透過損益按公允價值衡量之金融資產利益	401	-
以成本衡量之金融資產減損損失	(79)	(54)
處分不動產、廠房及設備(損失)利益	(44)	2
	\$ (168)	12,220

3.財務成本

合併公司之財務成本明細如下：

	105年度	104年度
銀行借款利息	\$ 32,702	34,333
其他利息費用	161	133
其他財務成本	3	903
	\$ 32,866	35,369

中國電視事業股份有限公司及其子公司合併財務報告附註(續)

(廿三)金融工具

1.信用風險

(1)信用風險之暴險

金融資產之帳面金額代表最大信用暴險金額。

(2)信用風險集中情況

合併公司之信用風險集中於合併公司前四大客戶，截至民國一〇五年及一〇四年十二月三十一日止，應收帳款總額來自前述客戶之比率分別為31%及25%。

2.流動性風險

下表為金融負債之合約到期日，包含估計利息但不包含淨額協議之影響。

	帳面 金額	合約現 金流量	要求給付或 短於一個月	1-3個月	3-12個月	1-5年
105年12月31日						
無付息負債	\$ 284,450	284,450	180,022	28,215	76,213	-
浮動利率工具	2,665,000	2,658,163	1,907,133	751,030	-	-
	\$ 2,949,450	2,942,613	2,087,155	779,245	76,213	-
104年12月31日						
無付息負債	\$ 222,430	222,430	136,396	41,827	44,207	-
浮動利率工具	2,675,000	2,689,641	1,627,892	252,000	57,312	752,437
	\$ 2,897,430	2,912,071	1,764,288	293,827	101,519	752,437

合併公司並不預期到期日分析之現金流量發生時點會顯著提早，或實際金額會有顯著不同。

3.匯率風險

(1)匯率風險之暴險

合併公司暴露於重大外幣匯率風險之金融資產及負債如下：

	105.12.31			104.12.31			
	外幣	匯率	台幣	外幣	匯率	台幣	
<u>金融資產</u>							
<u>貨幣性項目</u>							
美金	\$	718	32.250	23,152	525	32.825	17,230
歐元		27	33.9	913	27	35.88	967
人民幣		108	4.617	500	26	4.995	132
<u>非貨幣項目</u>							
美金		230	32.250	7,319	215	32.825	6,918

中國電視事業股份有限公司及其子公司合併財務報告附註(續)

(2) 敏感性分析

合併公司之匯率風險主要來自於以外幣計價之現金及約當現金、透過損益按公允價值衡量之金融資產、應收帳款及其他應收款、應付帳款及其他應付款等，於換算時產生外幣兌換損益。於民國一〇五年及一〇四年十二月三十一日當新台幣相對於美金、歐元及人民幣貶值或升值1%，而其他所有因素維持不變之情況下，民國一〇五年度及一〇四年度之稅後淨利將分別增加或減少264千元及210千元。兩期分析係採用相同基礎。

(3) 貨幣性項目之兌換損益

由於合併公司功能性貨幣種類繁多，故採彙整方式揭露貨幣性項目之兌換損益資訊，民國一〇五年度及一〇四年度外幣兌換損益（含已實現及未實現）分別為損失453千元及利益243千元。

4. 利率分析

合併公司之金融資產及金融負債利率暴險於本附註之流動性風險管理中說明。

下列敏感度分析係依衍生及非衍生工具於報導日之利率暴險而決定。對於浮動利率負債，其分析方式係假設報導日流通在外之負債金額於整年度皆流通在外。合併公司內部向主要管理階層報告利率時所使用之變動率為利率增加或減少1%，此亦代表管理階層對利率之合理可能變動範圍之評估。

若報導日利率增加或減少1%基本點，在所有其他變數維持不變之情況下，合併公司民國一〇五年度及一〇四年度之淨利將減少或增加26,550千元及26,750千元，主因係合併公司之變動利率借款。

5. 公允價值資訊

(1) 金融工具之種類及公允價值

合併公司金融資產及金融負債之帳面金額及公允價值(包括公允價值等級資訊，但非按公允價值衡量金融工具之帳面金額為公允價值之合理近似值者，及於活絡市場無報價且公允價值無法可靠衡量之權益工具投資，依規定無須揭露公允價值資訊)列示如下：

	105.12.31				
	帳面金額	公允價值			合計
第一級		第二級	第三級		
透過損益按公允價值衡量之金融資產					
持有供交易之非衍生金融資產	\$ 5,240	5,240	-	-	5,240
小計	5,240	5,240	-	-	5,240
備供出售金融資產					
國內未上市(櫃)有價證券—權益工具	10,965	-	10,965	-	10,965
以成本衡量之金融資產	34,505	-	-	-	-
小計	\$ 45,470	-	10,965	-	10,965

中國電視事業股份有限公司及其子公司合併財務報告附註(續)

(2)按公允價值衡量金融工具之公允價值評價技術

非衍生性金融工具

金融工具如有活絡市場公開報價時，則以活絡市場之公開報價為公允價值。主要交易所及經判斷為熱門券之中央政府債券櫃台買賣中心公告之市價，皆屬上市(櫃)權益工具及有活絡市場公開報價之債務工具公允價值之基礎。

若能及時且經常自交易所、經紀商、承銷商、產業公會、訂價服務機構或主管機關取得金融工具之公開報價，且該價格代表實際且經常發生之公平市場交易者，則該金融工具有活絡市場公開報價。如上述條件並未達成，則該市場視為不活絡。一般而言，買賣價差甚大、買賣價差顯著增加或交易量甚少，皆為不活絡市場之指標。

(3)民國一〇五年度及一〇四年度各等級金融資產及負債並無任何移轉。

(廿四)財務風險管理

1.概要

合併公司因金融工具之使用而暴露於下列風險：

- (1)信用風險
- (2)流動性風險
- (3)市場風險

本附註表達合併公司上述各項風險之暴險資訊、合併公司衡量及管理風險之目標、政策及程序。進一步量化揭露請詳合併財務報告各該附註。

2.風險管理架構

合併公司之財務管理部門為各業務提供服務，統籌協調進入國內與國際金融市場操作，藉由依照風險程度與廣度分析暴險之內部風險報告監督及管理合併公司營運有關之財務風險。

3.信用風險

信用風險係合併公司因客戶或金融工具之交易對手無法履行合約義務而產生財務損失之風險，主要來自於合併公司應收客戶之帳款及證券投資。

(1)應收帳款及其他應收款

合併公司採行之政策係僅與信譽卓著之對象進行交易，並於必要情形下取得擔保品以減輕因拖欠所產生財務損失之風險。合併公司僅與評等相當於投資等級之企業進行交易。該等資訊係由獨立評等機構提供；倘無法取得該等資訊，合併公司將使用其他公開可取得之財務資訊及彼此交易紀錄對主要客戶進行評等。合併公司持續監督信用暴險以及交易對方之信用評等，並將總交易金額分散至各信用評等合格之客戶，並每年覆核及核准之交易對方信用額度限額控制信用暴險。

合併公司並未持有任何擔保品或其他信用增強以規避金融資產之信用風險。

中國電視事業股份有限公司及其子公司合併財務報告附註(續)

(2) 保證

截至民國一〇五年及一〇四年十二月三十一日，合併公司均無提供任何背書保證。

4. 流動性風險

流動性風險係合併公司無法交付現金或其他金融資產以清償金融負債，未能履行相關義務之風險。合併公司管理流動性之方法係盡可能確保合併公司在一般及具壓力之情況下，皆有足夠之流動資金以支應到期之負債，而不致發生不可接受之損失或使合併公司之聲譽遭受到損害之風險。另外，合併公司於民國一〇五年及一〇四年十二月三十一日未使用之借款額度共計1,035,000千元及1,065,000千元。

5. 市場風險

市場風險係指因市價格變動，如匯率、利率、權益工具價格變動，而影響合併公司之收益或所持有金融工具價值之風險。市場風險管理之目標係管控市場風險之暴險程度在可承受範圍內，並將投資報酬最佳化。

(1) 匯率風險

合併公司暴露於非以各該集團企業之功能性貨幣計價之銷售、採購及借款交易所產生之匯率風險。集團企業之功能性貨幣以新台幣為主。該等交易主要之計價貨幣為新台幣、美元及人民幣。

借款利息係以借款本金幣別計價。一般而言，借款幣別係與合併公司營運產生之現金流量之幣別相同，主要係新台幣。在此情況，提供經濟避險而無須簽訂衍生工具，因此並未採用避險會計。

有關其他外幣計價之貨幣性資產及負債，當發生短期不平衡時，合併公司係藉由以即時匯率買進或賣出外幣，以確保淨暴險保持在可接受之水準。

(2) 利率風險

合併公司之政策係確保借款利率變動暴險之1.09%~1.24%係採固定利率基礎。

(3) 其他市價風險

權益價格風險係合併公司為部分填補確定福利退休義務之未提撥部位而持有備供出售權益工具所產生之風險。合併公司之管理階層依據市價指數調配投資組合中股票及債券之比例。投資組合中重大投資均採個別管理且所有買賣決策均經風險管理委員會之核准。

合併公司投資策略主要目的係投資報酬極大化，以部分填補合併公司未提撥之確定福利義務；在此一方面，管理階層係借由外部顧問之協助。依此投資策略，因部分投資之績效係被積極監控且係以公允價值基礎進行管理，故指定該等投資為透過損益按公允價值衡量。

合併公司除了為支應預期之耗用及銷售需求外，並未簽訂商品合約。

中國電視事業股份有限公司及其子公司合併財務報告附註(續)

(廿五)資本管理

合併公司之資本管理目標係保障繼續經營之能力，藉由將債務及權益餘額最適化，以使股東報酬極大化。合併公司之整體策略自設立至今並無變化。

合併公司資本結構係由淨債務（即借款減除現金及約當現金）及權益（即股本、資本公積、保留盈餘、其他權益項目及非控制權益）組成。

(廿六)非現金交易之投資及籌資活動

合併公司於民國一〇五年度及一〇四年度之非現金交易投資及籌資活動如下：

	105年度	104年度
預付設備款轉列不動產、廠房及設備	\$ 5,231	28,525
長期借款轉列一年或一營業週期內到期長期負債	\$ 750,000	-
不動產、廠房及設備轉列投資性不動產	\$ -	257,049
購置不動產、廠房及設備	8,133	16,911
加：期初應付設備款	6,657	32,183
減：期末應付設備款	(1,857)	(6,657)
	<u>\$ 12,933</u>	<u>42,437</u>

七、關係人交易

(一)母公司與最終控制者

本公司為合併公司及合併公司之子公司之最終控制者。

(二)與關係人間之重大交易事項

1.營業收入

	105年度	104年度
<u>廣告收入</u>		
其他關係人	\$ 1,751	9,342
<u>節目銷售收入</u>		
其他關係人	4,437	32,723
<u>專案收入</u>		
其他關係人	13,840	12,107
	<u>\$ 20,028</u>	<u>54,172</u>

合併公司與關係人間交易之價格及款項收付條件係按約定條件為之，其銷售條件與一般銷售價格無顯著不同。

2.外購節目成本

	105年度	104年度
其他關係人	\$ 53,501	46,241

合併公司與關係人間交易之價格及款項收付條件係按約定條件為之，其進貨價格與一般廠商之進貨價格無顯著不同。

中國電視事業股份有限公司及其子公司合併財務報告附註(續)

3. 應收關係人款項

合併公司應收關係人款項明細如下：

帳列項目	關係人類別	105.12.31	104.12.31
應收帳款	其他關係人	\$ 5,412	21,193
其他應收款	其他關係人	2,581	2,199
其他應收款	關聯企業	3,720	3,720
其他非流動資產	關聯企業	42,244	42,244
減：備抵呆帳		(45,964)	(45,964)
		<u>\$ 7,993</u>	<u>23,392</u>

4. 預付款項

合併公司預付關係人款項明細如下：

	105.12.31	104.12.31
其他關係人	<u>\$ 15,288</u>	<u>13,990</u>

5. 其他流動資產—代付款

合併公司代付關係人款項明細如下：

	105.12.31	104.12.31
其他關係人	<u>\$ 31,650</u>	<u>14</u>

6. 應付關係人款項

合併公司應付關係人款項明細如下：

帳列項目	關係人類別	105.12.31	104.12.31
應付帳款	其他關係人	\$ 79,692	9,207
其他應付款	其他關係人	754	1,505
		<u>\$ 80,446</u>	<u>10,712</u>

7. 其他流動負債—預收款項

合併公司預收關係人款項明細如下：

	105.12.31	104.12.31
其他關係人	<u>\$ 24</u>	<u>6,753</u>

8. 對關係人放款

合併公司資金貸與關係人實際動支情形如下：

	105.12.31	104.12.31
關聯企業	<u>\$ 4,350</u>	<u>4,350</u>

合併公司與關聯企業間資金借出未提供擔保品。

國際視聽公司之海外子公司較遲支付版權費予國際視聽公司，導致合併公司對國際視聽公司收款期間超過正常授信期限以上，該其他應收款自民國九十年度發生迄今，其帳齡均已逾五年以上，合併公司業已全數提列備抵呆帳4,350千元。

中國電視事業股份有限公司及其子公司合併財務報告附註(續)

(三)其他關係人交易

合併公司提供房屋、攝影棚及機器設備租賃予其他關係人，民國一〇五年度及一〇四年度認列之租金收入分別為14,729千元及5,847千元。

合併公司向其他關係人承租機器設備及停車位，民國一〇五年度及一〇四年度認列之租金支出分別為6,390千元及4,497千元；向其他關係人承租房屋，民國一〇五年度及一〇四年度列之租金支出分別為10,255千元及10,472千元。

與關係人間之租賃契約，係參考市場行情議定租金，並依一般收付款條件。

(四)主要管理人員交易

主要管理人員報酬包括：

	105年度	104年度
短期員工福利	\$ 12,324	9,878
退職後福利	324	236
離職福利	-	6,967
	\$ 12,648	17,081

董事及其他主要管理階層之報酬係由薪酬委員會依照個人績效及市場趨勢決定。

八、質押之資產

合併公司提供質押擔保之資產帳面價值明細如下：

資 產 名 稱	質押擔保標的	105.12.31	104.12.31
投資性不動產	銀行借款	\$ 477,076	482,499
不動產、廠房及設備	銀行借款	2,547,177	2,642,830
		\$ 3,024,253	3,125,329

九、重大或有負債及未認列之合約承諾

(一)截至民國一〇五年及一〇四年十二月三十一日，本公司皆開立本票計100,000千元，做為銀行融資及履約之保證。

(二)截至民國一〇五年及一〇四年十二月三十一日，本公司與設備供應商簽訂合約分別為16,642千元及20,870千元，已預付訂金分別為10,837千元及12,016千元，帳列非流動資產。

(三)截至民國一〇五年十二月三十一日，本公司出售土地與客戶簽訂合約為100,000千元及依約收取之預收款為90,000千元，帳列其他流動負債。

十、重大之災害損失：無。

中國電視事業股份有限公司及其子公司合併財務報告附註(續)

十一、重大之期後事項

本公司於民國一〇五年四月十九日董事會決議辦理現金增資發行普通股案，擬募集資金不超過總額800,000千元，業經金融監督管理委員會金管證發字第1050054242號函核准在案，並於民國一〇六年三月三日董事長決議訂定民國一〇六年四月十二日為現金增資認股基準日。

十二、其他

(一)員工福利、折舊、折耗及攤銷費用功能別彙總如下：

功 能 別 性 質 別	105年度			104年度		
	屬於營業 成本者	屬於營業 費用者	合 計	屬於營業 成本者	屬於營業 費用者	合 計
員工福利費用						
薪資費用	226,821	78,950	305,771	262,842	76,169	339,011
勞健保費用	22,398	5,826	28,224	24,315	5,976	30,291
退休金費用	14,933	3,617	18,550	17,494	3,732	21,226
其他員工福利費用	7,539	3,115	10,654	8,151	3,427	11,578
折舊費用	153,886	28,640	182,526	171,479	30,314	201,793
折耗費用	-	-	-	-	-	-
攤銷費用	-	-	-	-	-	-

投資性不動產民國一〇五年度及一〇四年度之折舊費用帳列於營業外收入及支出項下，分別為5,503千元及2,732千元。

(二)營運之季節性：

合併公司之營運不受季節性或週期性因素影響。

十三、附註揭露事項

(一)重大交易事項相關資訊

民國一〇五年度合併公司依證券發行人財務報告編製準則之規定，應再揭露之重大交易事項相關資訊如下：

1. 資金貸與他人：

單位：新台幣千元

編號	貸出資金 之公司	貸與 對象	往來 科目	是否 為關 係人	本期最 高金額 (註三)	期末 餘額	實際動 支金額	利率 區間	資金 貸與 性質 (註一)	業務往 來金額	有短期融 通資金必 要之原因	提列備 抵呆帳 金額	擔保品		對個別對 象資金貸 與限額 (註二)	資金貸與 總 限額 (註三)
													名稱	價值		
1	中視文化事 業股份公司	國際視聽傳 播股份有限 公司(註四)	其他金融 資產-非 流動	是	4,350	4,350	4,350	-	2	-	短期資金 融通	4,350	-	-	1,463	5,850

註一：資金貸與性質如下：

1. 有業務往來者。
2. 有短期融通資金之必要者。

中國電視事業股份有限公司及其子公司合併財務報告附註(續)

註二：個別對象資金貸與限額因短期融通資金之必要者，係依貸出資金公司淨值百分之十計算；若因業務往來者，則依雙方間業務往來計算。

註三：資金融通最高限額因短期融通資金之必要者，係依貸出資金公司淨值百分之四十計算；若因業務往來者，則依雙方間業務往來計算。

註四：國際視聽傳播股份有限公司已於民國九十八年三月二十三日解散並已進入清算程序。

註五：本公司之子公司中視文化事業股份有限公司因情事變更，致貸與對象餘額超限，已訂定改善計畫，並將相關改善計畫送各監察人，並依計畫時程完成改善。

2. 為他人背書保證：無。

3. 期末持有有價證券情形(不包含投資子公司、關聯企業及合資控制部分)：

單位：新台幣千元/市價(元)

持有之公司	有價證券種類及名稱	與有價證券發行人之關係	帳列科目	期 末				期中最高持股或出資情形	備 註
				股 數	帳面金額	持股比率	公允價值		
中國電視事業股份有限公司	股票—海景世界企業股份有限公司	—	備供出售金融資產—非流動	3,390,893	10,965	2.21%	10,965	2.21%	註四
中國電視事業股份有限公司	股票—國際前瞻創業投資股份有限公司	—	以成本衡量之金融資產—非流動	79,950	800	5.00%	-	5.00%	註二
中國電視事業股份有限公司	股票—太極影音科技股份有限公司	—	以成本衡量之金融資產—非流動	774,475	5,557	1.76%	-	1.76%	註二
中國電視事業股份有限公司	股票—就業情報資訊股份有限公司	—	以成本衡量之金融資產—非流動	979,387	13,824	6.28%	-	6.28%	註二
中國電視事業股份有限公司	股票—新加坡豪峰基金股份有限公司	—	以成本衡量之金融資產—非流動	(註三)	2,079	2.02%	-	2.02%	註二
中國電視事業股份有限公司	股票—環訊創業投資股份有限公司	—	以成本衡量之金融資產—非流動	1,060,275	4,400	7.40%	-	7.40%	註二
中國電視事業股份有限公司	股票—華苓科技股份有限公司	—	以成本衡量之金融資產—非流動	254,510	1,210	2.32%	-	2.32%	註二
中國電視事業股份有限公司	股票—東捷資訊服務股份有限公司	—	以成本衡量之金融資產—非流動	101,250	729	0.51%	-	0.51%	註二
中國電視事業股份有限公司	股票—華文網股份有限公司	—	以成本衡量之金融資產—非流動	18,750	150	0.37%	-	0.37%	註二
中國電視事業股份有限公司	股票—水靈科技股份有限公司	—	以成本衡量之金融資產—非流動	459,029	2,353	3.40%	-	3.40%	註二
中國電視事業股份有限公司	股票—農源旅行社股份有限公司	—	以成本衡量之金融資產—非流動	103,407	-	3.45%	-	3.45%	註二
中視文化事業股份有限公司	受益憑證(海外基金)—美林日本富蘭克林坦伯頓	—	透過損益按公允價值衡量之金融資產—流動	26,420	5,240	- %	5,240	- %	註一
中視資訊科技股份有限公司	股票—水靈科技股份有限公司	—	以成本衡量之金融資產—非流動	459,029	2,353	3.40%	-	3.40%	註二
中視資訊科技股份有限公司	股票—就業情報資訊股份有限公司	—	以成本衡量之金融資產—非流動	75,337	1,050	0.48%	-	0.48%	註二

註一：係按民國一〇五年十二月三十一日之基金淨值計算。

註二：以成本衡量之金融資產因公平價值無法可靠衡量，故以成本衡量。

註三：海外創投基金公司，持有普通股1,000股及特別股2,895股。

註四：合併公司於民國一〇一年一月一日(IFRSs轉換日)將原認列以成本衡量之興櫃股票計9,613千元指定為備供出售金融資產。

4. 累積買進或賣出同一有價證券之金額達新台幣三億元或實收資本額百分之二十以上：無。

5. 取得不動產之金額達新台幣三億元或實收資本額百分之二十以上：無。

6. 處分不動產之金額達新台幣三億元或實收資本額百分之二十以上：無。

7. 與關係人進、銷貨之金額達新台幣一億元或實收資本額百分之二十以上者：無。

8. 應收關係人款項達新台幣一億元或實收資本額百分之二十以上：無。

9. 從事衍生性商品交易：無。

中國電視事業股份有限公司及其子公司合併財務報告附註(續)

10. 母子公司間業務關係及重要交易往來情形：

編號	交易人名稱	交易往來對象	與交易人之關係	交易往來情形			
				科目	金額	交易條件	佔合併總營業收入或總資產之比率
0	中國電視事業股份有限公司	中視文化事業股份有限公司	1	營業收入	2,223	依合約約定條件為之	0.32%
0	中國電視事業股份有限公司	中視文化事業股份有限公司	1	其他應收款—關係人	63	"	0.01%
0	中國電視事業股份有限公司	中視文化事業股份有限公司	1	應付帳款—關係人	66	"	-%
0	中國電視事業股份有限公司	中視文化事業股份有限公司	1	其他收入	891	"	0.11%
0	中國電視事業股份有限公司	中視資訊科技股份有限公司	1	其他收入	891	"	0.11%
0	中國電視事業股份有限公司	中視資訊科技股份有限公司	1	其他應收款—關係人	63	"	-%

註一、編號之填寫方式如下：

- 1.0代表母公司。
- 2.子公司依公司別由阿拉伯數字1開始依序編號。

註二、與交易人之關係種類標示如下：

- 1.母公司對子公司。
- 2.子公司對母公司。
- 3.子公司對子公司。

註三、編製合併財務報告時，業已全數沖銷。

(二) 轉投資事業相關資訊：

民國一〇五年度合併公司之轉投資事業資訊如下：

單位：新台幣千元

投資公司名稱	被投資公司名稱	所在地區	主要營業項目	原始投資金額		期末持有			期中最高持股或出資情形	被投資公司本期(損)益	本期認列之投資(損)益	備註
				本期期末	去年年底	股數	比率	帳面金額				
中國電視事業股份有限公司	中視文化事業股份有限公司	台灣	廣播電視節目之策劃業	6,943	6,943	2,094,798	99.82%	14,587	99.82%	3,035	3,030	註二及三
中國電視事業股份有限公司	中視資訊科技股份有限公司	台灣	資訊軟體業	10,009	10,009	3,420,204	99.94%	(1,146)	99.94%	293	293	註二及三
中國電視事業股份有限公司	國際視聽傳播股份有限公司	台灣	視聽資料銷售業	26,990	26,990	-	- %	-	- %	-	-	註一

註一：國際視聽公司已於民國九十八年三月二十三日解散並已進入清算程序。

註二：係按被投資公司同期間經會計師查核之財務報表計算。

註三：編製合併財務報告時，業已全數沖銷。

(三) 大陸投資資訊：無。

十四、部門資訊

(一) 一般性資訊

提供給主要營運決策者用以分配資源及評量部門績效之資訊，著重於每一交付或提供之產品或勞務之種類。合併公司之應報導部門為節目銷售部門、廣告部門以及其他部門。

中國電視事業股份有限公司及其子公司合併財務報告附註(續)

(二)應報導部門損益、資產、負債及其衡量基礎與調節之資訊

合併公司營運部門資訊及調節如下：

	節目銷售部門	廣告部門	其他部門	合計
民國105年度				
收 入：				
來自外部客戶收入	\$ 85,341	678,810	20,917	785,068
部門間收入	(2,223)	-	-	(2,223)
收入總計	\$ 83,118	678,810	20,917	782,845
應報導部門損益	\$ 52,365	(423,959)	93,807	(277,787)
民國104年度				
收 入：				
來自外部客戶收入	\$ 142,961	837,533	3,251	983,745
部門間收入	(28,419)	(2,486)	-	(30,905)
收入總計	\$ 114,542	835,047	3,251	952,840
應報導部門損益	\$ 86,855	(480,151)	96,484	(296,812)

(三)地區資訊

合併公司地區別資訊如下，其中收入係依據客戶所在地理位置為基礎歸類，而非流動資產則依據資產所在地理位置歸類。

地 區 別	105年度	104年度
來自外部客戶收入：		
臺 灣	\$ 754,291	902,955
亞 洲	20,277	33,650
其他國家	8,277	16,235
	\$ 782,845	952,840
非流動資產：		
臺 灣	\$ 3,556,611	3,731,320

非流動資產包含不動產、廠房及設備、投資性不動產、無形資產及其他資產，惟不包含金融工具、遞延所得稅資產、退職福利之資產及由保險合約產生之權利之非流動資產。

(四)主要客戶資訊

	105年度	104年度
合來自廣告部門之A客戶	\$ 95,605	111,215
合來自廣告部門之B客戶	83,063	105,542
合來自廣告部門之C客戶	74,860	101,575
	\$ 253,528	318,332



安侯建業聯合會計師事務所
KPMG

台北市11049信義路5段7號68樓(台北101大樓)
68F., TAIPEI 101 TOWER, No. 7, Sec. 5,
Xinyi Road, Taipei City 11049, Taiwan (R.O.C.)

Telephone 電話 + 886 (2) 8101 6666
Fax 傳真 + 886 (2) 8101 6667
Internet 網址 kpmg.com/tw

會計師查核報告

中國電視事業股份有限公司董事會 公鑒：

查核意見

中國電視事業股份有限公司民國一〇五年及一〇四年十二月三十一日之資產負債表，暨民國一〇五年及一〇四年一月一日至十二月三十一日之綜合損益表、權益變動表及現金流量表，以及個體財務報告附註(包括重大會計政策彙總)，業經本會計師查核竣事。

依本會計師之意見，上開個體財務報告在所有重大方面係依照證券發行人財務報告編製準則編製，足以允當表達中國電視事業股份有限公司民國一〇五年及一〇四年十二月三十一日之財務狀況，與民國一〇五年及一〇四年一月一日至十二月三十一日之財務績效及現金流量。

查核意見之基礎

本會計師係依照會計師查核簽證財務報表規則及一般公認審計準則規劃並執行查核工作。本會計師於該等準則下之責任將於會計師查核個體財務報告之責任段進一步說明。本會計師所隸屬事務所受獨立性規範之人員已依會計師職業道德規範，與中國電視事業股份有限公司保持超然獨立，並履行該規範之其他責任。本會計師相信已取得足夠及適切之查核證據，以作為表示查核意見之基礎。

關鍵查核事項

關鍵查核事項係指依本會計師之專業判斷，對中國電視事業股份有限公司民國一〇五年度個體財務報告之查核最為重要之事項。該等事項已於查核個體財務報告整體及形成查核意見之過程中予以因應，本會計師並不對該等事項單獨表示意見。本會計師判斷應溝通在查核報告上之關鍵查核事項如下：

一、收入認列

有關收入認列之會計政策請詳個體財務報告附註四(十六)收入認列列；收入認列之說明，請詳個體財務報告附註六(十九)收入。

關鍵查核事項之說明：

重大不實表達風險在於廣告收入中廣告託播單及廣告計費通知單計算上之評估與專案收入是否根據專案合約條件向客戶開立發票請款並認列收入，因為涉及對收入認列的合理判斷，廣告託播單及計費通知單上之時段費率與專案合約請款時間之錯誤可能造成期間內重大之收入認列變動，如果這些收入之金額計算錯誤，將造成中國電視事業股份有限公司收入認列之重大誤述。

因應之查核程序：

本會計師對上述關鍵查核事項之主要查核程序包括：

- 測試銷貨及收款作業循環與財務報導相關之人工控制，並針對廣告計費單上之資料與總帳分錄進行核對及調節，及評估該收入認列政策是否依相關公報規定辦理。
- 閱讀相關客戶合約條款及測試業務之廣告計價條款之會計一致性。我們的工作包含考量銷售折讓約定之會計處理及揭露。
- 針對前十大銷售客戶及各別收入進行趨勢分析，比較實際數相關變動之差異情形，以評估有無重大異常。

二、資產減損(非商譽)

有關資產減損(非商譽)之會計政策請詳個體財務報告附註四(九)投資性不動產及附註四(十)不動產、廠房及設備；資產減損評估之會計估計及假設不確定性，請詳個體財務報告附註五不動產、廠房及設備與投資性不動產之減損評估；資產減損之說明，請詳個體財務報告附註六(九)投資性不動產。

關鍵查核事項之說明：

經濟環境不景氣及行業競爭激烈為中國電視事業股份有限公司面臨之主要挑戰。根據期中報告之評估結果，因虧損達實收資本額二分之一且流動負債高於流動資產，且不動產廠房及設備及投資性不動產約35.6億元，佔中國電視股份有限公司個體資產負債表約85%，因此資產減損可能存在重大風險，若其評估不允當，將造成財務報表重大不實表達。因此，資產減損(非商譽)之測試為本會計師執行中國電視股份有限公司財務報告查核重要的評估事項。

因應之查核程序：

本會計師對上述關鍵查核事項之主要查核程序包括：

- 對於不動產、廠房及設備，考量該等資產是否有減損跡象並應註銷或減損至其可回收金額；
- 對於不動產、廠房及設備與投資性不動產之可回收金額，本會計師係取得不動產估價師之獨立評估報告書，並依據估價師出具之獨立評估報告書確定該資產之公允價值減處分成本作為不動產、廠房及設備與投資性不動產之可回收金額，本會計師檢視了相關假設之合理性，並評估該估價師之專業、經驗及獨立性。

管理階層與治理單位對個體財務報告之責任

管理階層之責任係依照證券發行人財務報告編製準則編製允當表達之個體財務報告，且維持與個體財務報告表編製有關之必要內部控制，以確保個體財務報告未存有導因於舞弊或錯誤之重大不實表達。

於編製個體財務報告時，管理階層之責任包括評估中國電視事業股份有限公司繼續經營之能力、相關事項之揭露，以及繼續經營會計基礎之採用，除非管理階層意圖清算中國電視事業股份有限公司或停止營業，或除清算或停業外別無實際可行之其他方案。

中國電視事業股份有限公司之治理單位(含監察人)負有監督財務報導流程之責任。

會計師查核個體財務報告之責任

本會計師查核個體財務報告之目的，係對個體財務報告整體是否存在導因於舞弊或錯誤之重大不實表達取得合理確信，並出具查核報告。

合理確信係高度確信，惟依照一般公認審計準則執行之查核工作無法保證必能偵出個體財務報告存有之重大不實表達。不實表達可能導因於舞弊或錯誤。如不實表達之個別金額或彙總數可合理預期將影響個體財務報告使用者所作之經濟決策，則被認為具有重大性。

本會計師依照一般公認審計準則查核時，運用專業判斷並保持專業上之懷疑。本會計師亦執行下列工作：

- 1.辨認並評估個體財務報告導因於舞弊或錯誤之重大不實表達風險；對所評估之風險設計及執行適當之因應對策；並取得足夠及適切之查核證據以作為查核意見之基礎。因舞弊可能涉及共謀、偽造、故意遺漏、不實聲明或踰越內部控制，故未偵出導因於舞弊之重大不實表達之風險高於導因於錯誤者。
- 2.對與查核攸關之內部控制取得必要之瞭解，以設計當時情況下適當之查核程序，惟其目的非對中國電視事業股份有限公司內部控制之有效性表示意見。
- 3.評估管理階層所採用會計政策之適當性，及其所作會計估計與相關揭露之合理性。
- 4.依據所取得之查核證據，對管理階層採用繼續經營會計基礎之適當性，以及使中國電視事業股份有限公司繼續經營之能力可能產生重大疑慮之事件或情況是否存在重大不確定性，作出結論。本會計師若認為該等事件或情況存在重大不確定性，則須於查核報告中提醒個體財務報告使用者注意個體財務報告之相關揭露，或於該等揭露係屬不適當時修正查核意見。本會計師之結論係以截至查核報告日所取得之查核證據為基礎。惟未來事件或情況可能導致中國電視事業股份有限公司不再具有繼續經營之能力。
- 5.評估個體財務報告(包括相關附註)之整體表達、結構及內容，以及個體財務報告是否允當表達相關交易及事件。
- 6.對於採用權益法之被投資公司之財務資訊取得足夠及適切之查核證據，以對個體財務報告表示意見。本會計師負責對該等被投資公司查核案件之指導、監督及執行，並負責形成個體查核意見。



本會計師與治理單位溝通之事項，包括所規劃之查核範圍及時間，以及重大查核發現(包括於查核過程中所辨認之內部控制顯著缺失)。

本會計師亦向治理單位提供本會計師所隸屬事務所受獨立性規範之人員已遵循會計師職業道德規範中有關獨立性之聲明，並與治理單位溝通所有可能被認為會影響會計師獨立性之關係及其他事項(包括相關防護措施)。

本會計師從與治理單位溝通之事項中，決定對中國電視事業股份有限公司民國一〇五年度個體財務報告查核之關鍵查核事項。本會計師於查核報告中敘明該等事項，除非法令不允許公開揭露特定事項，或在極罕見情況下，本會計師決定不於查核報告中溝通特定事項，因可合理預期此溝通所產生之負面影響大於所增進之公眾利益。

安侯建業聯合會計師事務所

會計師：

曹明揚



賴茂真



證券主管機關：金管證六字第0940129108號

核准簽證文號：(89)台財證(六)第62474號

民國一〇六年三月二十八日



中國電視事業股份有限公司

資產負債表

民國一〇五年及一〇四年十二月三十一日

單位：新台幣千元

	105.12.31		104.12.31	
	金額	%	金額	%
資產				
流動資產：				
1100 現金及約當現金(附註六(一))	\$ 216,877	6	167,456	4
1150 應收票據淨額(附註六(四))	9,678	-	1,970	-
1170 應收帳款淨額(附註六(四))	84,769	2	109,596	3
1180 應收帳款-關係人淨額(附註七)	5,412	-	29,313	1
1200 其他應收款(附註六(四)及七)	4,147	-	5,870	-
1210 待播節目(附註六(六))	127,664	4	98,949	2
130X 存貨(附註六(五))	13,809	-	6,053	-
1410 預付款項(附註七)	18,053	-	79,603	2
1476 其他金融資產-流動(附註六(十))	11,605	-	2,595	-
1470 其他流動資產(附註七)	35,300	1	9,690	-
	527,314	13	511,095	12
非流動資產：				
1523 備供出售金融資產-非流動(附註六(二))	10,965	-	21,924	1
1543 以成本衡量之金融資產-非流動(附註六(三))	31,102	1	31,226	1
1550 採用權益法之投資(附註六(七))	14,587	-	60,436	1
1600 不動產、廠房及設備(附註六(八)及八)	3,072,194	74	3,241,400	74
1760 投資性不動產淨額(附註六(九)及八)	484,417	12	489,920	11
1915 預付設備款(附註九)	10,837	-	12,016	-
1980 其他金融資產-非流動(附註六(十))	2,085	-	2,085	-
1990 其他非流動資產-其他	9,501	-	-	-
	3,635,688	87	3,859,007	88
資產總計	\$ 4,163,002	100	4,370,102	100
負債及權益				
流動負債：				
短期借款(附註六(十一))	2100		2100	
應付票據(附註六(十二))	2150		2150	
應付帳款(附註六(十二))	2170		2170	
應付帳款-關係人(附註七)	2180		2180	
其他應付款(附註七)	2200		2200	
其他流動負債(附註七及九)	2300		2300	
一年或一營業週期內到期長期負債(附註六(十三))	2320		2320	
	2540		2540	
非流動負債：				
長期借款(附註六(十三))	2570		2570	
遞延所得稅負債(附註六(十六))	2640		2640	
淨確定福利負債-非流動(附註六(十五))	2630		2630	
長期遞延收入(附註六(二十))	2670		2670	
其他非流動負債-其他(附註六(七))				
	2540		2540	
負債總計	\$ 707,882	16	1,506,646	35
	3,718,487	90	3,655,583	85
權益(附註六(十七))：				
股本	3100		3100	
資本公積	3200		3200	
特別盈餘公積	3320		3320	
待彌補虧損	3350		3350	
其他權益	3400		3400	
權益總計	\$ 4,163,002	100	4,370,102	100
負債及權益總計	\$ 4,163,002	100	4,370,102	100

(請詳閱後附個體財務報告附註)



董事長：吳根成



經理人：胡雪珠



會計主管：陳淑雯

中國電視事業股份有限公司

綜合損益表

民國一〇五年及一〇四年一月一日至十二月三十一日

單位：新台幣千元

	105年度		104年度	
	金額	%	金額	%
4000 營業收入淨額(附註六(十九)及七)	\$ 775,199	100	942,722	100
5000 營業成本(附註六(五)及七)	943,798	122	1,134,828	120
營業毛損	(168,599)	(22)	(192,106)	(20)
6000 營業費用：				
6100 推銷費用	54,992	7	53,796	6
6200 管理費用	136,057	18	138,244	15
	191,049	25	192,040	21
營業淨損	(359,648)	(47)	(384,146)	(41)
營業外收入及支出(附註六(廿一))				
7010 其他收入	111,975	15	111,254	12
7020 其他利益及損失	(577)	-	10,275	1
7050 財務成本	(32,866)	(4)	(35,369)	(4)
7370 採用權益法認列之關聯企業及合資利益之份額	3,323	-	1,370	-
	81,855	11	87,530	9
稅前淨損	(277,793)	(36)	(296,616)	(32)
7950 減：所得稅費用(附註六(十六))	-	-	201	-
本期淨損	(277,793)	(36)	(296,817)	(32)
8300 其他綜合損益：				
8310 不重分類至損益之項目：				
8311 確定福利計畫之再衡量數	6,831	1	11,590	1
8330 採用權益法認列之子公司、關聯企業及合資之其他 綜合損益之份額-不重分類至損益之項目	-	-	(128)	-
8349 與不重分類之項目相關之所得稅	-	-	-	-
	6,831	1	11,462	1
8360 後續可能重分類至損益之項目：				
8362 備供出售金融資產未實現評價損益	958	-	(9,138)	(1)
8380 採用權益法認列之子公司、關聯企業及合資之其他 綜合損益之份額	-	-	(3,585)	-
8399 與可能重分類之項目相關之所得稅	-	-	-	-
後續可能重分類至損益之項目合計	958	-	(12,723)	(1)
8300 本期其他綜合損益(稅後淨額)	7,789	1	(1,261)	-
本期綜合損益總額	\$ (270,004)	(35)	(298,078)	(32)
每股虧損(附註六(十八))				
9750 基本(稀釋)每股虧損(元)	\$ (3.93)		(2.24)	

(請詳閱後附個體財務報告附註)

董事長：吳根成



經理人：胡雪珠



會計主管：陳淑雯



中國電訊事業股份有限公司

權益變動表

民國一〇五年及一〇四年一月一日起至十二月三十一日

單位：新台幣千元

	股本	資本公積	特別盈餘公積	待彌補虧損	現	備供出售金融資產未實現(損)益	庫藏股票	權益總計
民國一〇四年一月一日餘額	\$ 1,327,246	2,420	147,522	(488,306)	24,070		(1,482)	1,011,470
本期淨損	-	-	-	(296,817)	-		-	(296,817)
本期其他綜合損益	-	-	-	11,462	(12,723)		-	(1,261)
本期綜合損益總額	-	-	-	(285,355)	(12,723)		-	(298,078)
出售庫藏股	-	(355)	-	-	-		1,482	1,127
民國一〇四年十二月三十一日餘額	1,327,246	2,065	147,522	(773,661)	11,347		-	714,519
本期淨損	-	-	-	(277,793)	-		-	(277,793)
本期其他綜合損益	-	-	-	6,831	958		-	7,789
本期綜合損益總額	-	-	-	(270,962)	958		-	(270,004)
特別盈餘公積彌補虧損	-	-	(147,522)	147,522	-		-	-
減資彌補虧損	(620,000)	-	-	620,000	-		-	-
民國一〇五年十二月三十一日餘額	\$ 707,246	2,065	-	(277,101)	12,305		-	444,515

註1：本公司民國一〇五年及一〇四年一月一日起至十二月三十一日為稅前虧損，故無估列相關員工酬勞及董事及監察人酬勞。



董事長：吳根成



經理人：胡雪珠

(請詳閱後附個體財務報告附註)



會計主管：陳淑雯

中國電視事業股份有限公司

現金流量表

民國一〇五年及一〇四年一月一日至十二月三十一日

單位：新台幣千元

	105年度	104年度
營業活動之現金流量：		
本期稅前淨損	\$ (277,793)	(296,616)
調整項目：		
收益費損項目		
折舊費用	188,029	204,485
呆帳費用	200	1,484
利息費用	32,863	34,466
利息收入	(109)	(155)
股利收入	(7,226)	(25,266)
處份金融資產利益	(7)	(11,537)
採用權益法之子公司利益之份額	(3,323)	(1,370)
處分及報廢不動產、廠房及設備損失(利益)	44	(2)
以成本衡量金融資產減損損失	79	54
未實現外幣兌換利益	85	(156)
收益費損項目合計	<u>210,635</u>	<u>202,003</u>
與營業活動相關之資產／負債變動數：		
應收票據	(7,708)	3,007
應收帳款	24,742	(4,947)
應收帳款-關係人	23,901	(10,911)
其他應收款	1,523	(354)
存貨	(7,756)	7,466
待播節目	(28,715)	39,517
預付款項	52,049	(47,507)
其他流動資產	(25,610)	1,590
應付票據	(280)	(7,889)
應付帳款	(402)	(46,408)
應付帳款-關係人	70,541	(6,608)
其他應付款	1,999	(6,848)
其他流動負債	(24,476)	(1,580)
其他非流動負債	(43,252)	(23,241)
與營業活動相關之資產及負債之淨變動合計	<u>36,556</u>	<u>(104,713)</u>
調整項目合計	<u>247,191</u>	<u>97,290</u>
營運產生之現金流入(出)	<u>(30,602)</u>	<u>(199,326)</u>
收取之利息	109	155
收取之股利	7,226	25,266
支付之利息	(33,777)	(33,664)
營業活動之淨現金流入(出)	<u>(57,044)</u>	<u>(207,569)</u>

中國電視事業股份有限公司

現金流量表(續)

民國一〇五年及一〇四年一月一日至十二月三十一日

單位:新台幣千元

	105年度	104年度
投資活動之現金流量：		
處分備供出售金融資產價款	\$ 6	20,035
備供出售金融資產減資退回股款	11,914	-
取得以成本衡量之金融資產清算款	49	405
以成本衡量之金融資產減資退回股款	-	1,415
採用權益法之被投資公司減資退回股款	48,879	-
取得不動產、廠房及設備	(12,933)	(42,437)
處分不動產、廠房及設備	90,000	87
預付設備款	(4,052)	(27,130)
其他金融資產	(9,010)	17,144
投資活動之淨現金流入(出)	124,853	(30,481)
籌資活動之現金流量：		
短期借款(減少)增加	(20,000)	225,000
一年內到期之長期借款減少	-	(750,000)
長期借款增加	-	750,000
存入保證金	1,612	6,871
籌資活動之淨現金流(出)入	(18,388)	231,871
本期現金及約當現金增加(減少)數	49,421	(6,179)
期初現金及約當現金餘額	167,456	173,635
期末現金及約當現金餘額	\$ 216,877	167,456

(請詳閱後附個體財務報告附註)

董事長：吳根成



經理人：胡雪珠



會計主管：陳淑雯



中國電視事業股份有限公司
個體財務報告附註
民國一〇五年及一〇四年十二月三十一日
(除另有註明者外，所有金額均以新台幣千元為單位)

一、公司沿革

中國電視事業股份有限公司(以下稱「本公司」)設立於民國五十七年十月二十四日。

本公司主要經營製作播映並發行電視節目、製作並播映電視廣告及國際電視節目之轉播及供應事項等。

本公司股票於民國八十八年八月九日起於台灣證券交易所上市買賣。

二、通過財務報告之日期及程序

本個體財務報告已於民國一〇六年三月二十八日經董事會通過發佈。

三、新發布及修訂準則及解釋之適用

(一)尚未採用金融監督管理委員會認可國際財務報導準則之影響

依據金融監督管理委員會(以下簡稱金管會)民國一〇五年七月十八日金管證審字第1050026834號令，公開發行以上公司應自民國一〇六年起全面採用經金管會認可並發布生效之國際會計準則理事會(以下稱理事會)於民國一〇五年一月一日前發布，並於民國一〇六年一月一日生效之國際財務報導準則編製財務報告。相關新發布、修正及修訂之準則及解釋彙列如下：

新發布／修正／修訂準則及解釋	理事會發布 之生效日
國際財務報導準則第10號、國際財務報導準則第12號及國際會計準則第28號之修正「投資個體：適用合併報表例外規定」	2016年1月1日
國際財務報導準則第11號之修正「取得聯合營運權益之會計處理」	2016年1月1日
國際財務報導準則第14號「管制遞延帳戶」	2016年1月1日
國際會計準則第1號之修正「揭露倡議」	2016年1月1日
國際會計準則第16號及國際會計準則第38號之修正「可接受之折舊及攤銷方法之闡釋」	2016年1月1日
國際會計準則第16號及國際會計準則第41號之修正「農業：生產性植物」	2016年1月1日
國際會計準則第19號之修正「確定福利計畫：員工提撥」	2014年7月1日
國際會計準則第27號之修正「單獨財務報表之權益法」	2016年1月1日
國際會計準則第36號之修正「非金融資產可回收金額之揭露」	2014年1月1日
國際會計準則第39號之修正「衍生工具之約務更替與避險會計之持續適用」	2014年1月1日
2010-2012及2011-2013週期之年度改善	2014年7月1日
2012-2014年國際財務報導年度改善	2016年1月1日

中國電視事業股份有限公司個體財務報告附註(續)

新發布／修正／修訂準則及解釋	理事會發布 之生效日
國際財務報導解釋第21號「公課」	2014年1月1日

除下列項目外，適用上述新認可之國際財務報導準則將不致對個體財務報告造成重大變動：

1. 國際會計準則第三十六號之修正「非金融資產可回收金額之揭露」

該準則新增以公允價值減出售成本為基礎計算可回收金額及認列減損損失者，應揭露其公允價值等級及關鍵評價假設(第二或第三等級)之規定。本公司將依該準則增加相關揭露。

(二) 金管會尚未認可之新發布及修訂準則及解釋

下表彙列理事會已發布及修訂但尚未經金管會認可之準則及解釋。截至本個體財務報告發布日止，除國際財務報導準則第9號及第15號業經金管會通過自107年1月1日生效外，金管會尚未發布其他準則生效日。

新發布／修正／修訂準則及解釋	理事會發布 之生效日
國際財務報導準則第9號「金融工具」	2018年1月1日
國際財務報導準則第10號及國際會計準則第28號之修正「投資者與其關聯企業或合資間之資產出售或投入」	尚待理事會決定
國際財務報導準則第15號「客戶合約之收入」	2018年1月1日
國際財務報導準則第16號「租賃」	2019年1月1日
國際財務報導準則第2號之修正「股份基礎給付交易之分類及衡量」	2018年1月1日
國際財務報導準則第15號之修正「國際財務報導準則第15號之闡釋」	2018年1月1日
國際會計準則第7號之修正「揭露倡議」	2017年1月1日
國際會計準則第12號之修正「因未實現損失所產生遞延所得稅資產之認列」	2017年1月1日
國際財務報導準則第4號「保險合約」之修正(適用國際財務報導準則第9號「金融工具」及國際財務報導準則第4號「保險合約」)	2018年1月1日
2014-2016年國際財務報導年度改善：	
國際財務報導準則第12號「對其他個體之權益之揭露」	2017年1月1日
國際財務報導準則第1號「首次採用國際財務報導準則」及國際會計準則第28號「投資關聯企業及合資」	2018年1月1日
國際財務報導解釋第22號「外幣交易及預收付對價」	2018年1月1日
國際會計準則第40號之修正「投資性不動產之轉換」	2018年1月1日

中國電視事業股份有限公司個體財務報告附註(續)

對本公司可能攸關者如下：

發布日	新發布或修訂準則	主要修訂內容
2014.5.28 2016.4.12	國際財務報導準則第15號「客戶合約之收入」	<p>新準則以單一分析模型按五個步驟決定企業認列收入之方法、時點及金額，將取代現行國際會計準則第18號「收入」及國際會計準則第11號「建造合約」以及其他收入相關的解釋。</p> <p>2016.4.12發布修正規定闡明下列項目：辨認履約義務、主理人及代理人之考量、智慧財產之授權及過渡處理。</p>
2013.11.19 2014.7.24	國際財務報導準則第9號「金融工具」	<p>新準則將取代國際會計準則第39號「金融工具：認列與衡量」，主要修正如下：</p> <ul style="list-style-type: none"> • 分類及衡量：金融資產係按合約現金流量之特性及企業管理資產之經營模式判斷，分類為按攤銷後成本衡量、透過其他綜合損益按公允價值衡量及透過損益按公允價值衡量。另指定為透過損益按公允價值衡量之金融負債，其歸因於信用風險之公允價值變動數係認列於其他綜合損益。 • 減損：新預期損失模式取代現行已發生損失模式。 • 避險會計：採用更多原則基礎法之規定，使避險會計更貼近風險管理，包括修正達成、繼續及停止採用避險會計之規定，並使更多類型之暴險可符合被避險項目之條件等。

中國電視事業股份有限公司個體財務報告附註(續)

發布日	新發布或修訂準則	主要修訂內容
2016.1.13	國際財務報導準則第16號「租賃」	新準則將租賃之會計處理修正如下： <ul style="list-style-type: none">• 承租人所簽訂符合租賃定義之所有合約均應於資產負債表認列使用權資產及租賃負債。租賃期間內租賃費用則係以使用權資產折舊金額加計租賃負債之利息攤提金額衡量。• 出租人所簽訂符合租賃定義之合約則應分類為營業租賃及融資租賃，其會計處理與國際會計準則第17號「租賃」類似。

本公司現正持續評估上述準則及解釋對本公司財務狀況與經營結果之影響，相關影響待評估完成時予以揭露。

四、重大會計政策之彙總說明

本個體財務報告所採用之重大會計政策彙總說明如下。除另有說明者外，下列會計政策已一致適用於本個體財務報告之所有表達期間。

(一) 遵循聲明

本個體財務報告係依照「證券發行人財務報告編製準則」編製。

(二) 編製基礎

1. 衡量基礎

除下列資產負債表之重要項目外，本個體財務報告係依歷史成本為基礎編製：

- (1) 依公允價值衡量之備供出售金融資產；及
- (2) 確定福利負債，係依退休基金資產公允價值減除確定福利義務現值之淨額認列。

2. 功能性貨幣及表達貨幣

本公司係以營運所處主要經濟環境之貨幣為其功能性貨幣。本個體財務報告係以本公司之功能性貨幣，新台幣表達。所有以新台幣表達之財務資訊均以新台幣千元為單位。

(三) 外幣

外幣交易依交易日之匯率換算為功能性貨幣。報導期間結束日(以下稱報導日)之外幣貨幣性項目依當日之匯率換算為功能性貨幣，其兌換損益係指期初以功能性貨幣計價之攤銷後成本，調整當期之有效利息及付款後之金額，與依外幣計價之攤銷後成本按報導日匯率換算金額間之差異。

以公允價值衡量之外幣非貨幣性項目依衡量公允價值當日之匯率重新換算為功能性貨幣，以歷史成本衡量之外幣非貨幣性項目則依交易日之匯率換算。

中國電視事業股份有限公司個體財務報告附註(續)

除非貨幣性之備供出售權益工具、指定為國外營運機構淨投資避險之金融負債或合格之現金流量避險，換算所產生之外幣兌換差異認列於其他綜合損益外，其餘係認列為損益。

(四)資產與負債區分流動與非流動之分類標準

符合下列條件之一之資產列為流動資產，非屬流動資產之所有其他資產則列為非流動資產：

- 1.預期於本公司正常營業週期中實現，或意圖將其出售或消耗者。
- 2.主要為交易目的而持有者。
- 3.預期將於資產負債表日後十二個月內實現者。
- 4.現金或約當現金，但不包括於資產負債表日後逾十二個月用以交換、清償負債或受有其他限制者。

符合下列條件之一之負債列為流動負債，非屬流動負債之所有其他負債則列為非流動負債：

- 1.預期將於本公司正常營業週期中清償者。
- 2.主要為交易目的而持有者。
- 3.預期將於資產負債表日後十二個月內到期清償者。
- 4.本公司不能無條件將清償期限延期至資產負債表日後至少十二個月者。負債之條款可能依交易對方之選擇，以發行權益工具而導致其清償者，並不影響其分類。

(五)現金及約當現金

現金包括庫存現金及活期存款。約當現金係指可隨時轉換成定額現金且價值變動風險甚小之短期並具高度流動性之投資。定期存款符合前述定義且持有目的係滿足短期現金承諾而非投資或其他目的者，列報於約當現金。

(六)金融工具

金融資產與金融負債係於本公司成為該金融工具合約條款之一方時認列。

1.金融資產

本公司之金融資產分類為：放款及應收款及備供出售金融資產。

(1)備供出售金融資產

此類金融資產係指定為備供出售或非屬其他類別之非衍生金融資產。原始認列時係按公允價值加計直接可歸屬之交易成本衡量；後續評價按公允價值衡量，除減損損失、按有效利率法計算之利息收入、股利收入及貨幣性金融資產外幣兌換損益認列於損益外，其餘帳面金額之變動係認列為其他綜合損益，並累積於權益項下之備供出售金融資產未實現損益。於除列時，將權益項下之利益或損失累計金額重分類至損益，並列報於營業外收入及支出項下之其他利益及損失項目。依交易慣例購買或出售金融資產時，採用交易日會計處理。

中國電視事業股份有限公司個體財務報告附註(續)

此類金融資產若屬「無活絡市場公開報價且公允價值無法可靠衡量」之權益投資，則以成本減除減損損失後之金額衡量，並列報於「以成本衡量之金融資產」。

權益投資之股利收入於本公司有權利收取股利之日認列(通常係除息日)，並列報於營業外收入及支出項下之其他收入項目。

(2)放款及應收款

放款及應收款係無活絡市場公開報價，且具固定或可決定付款金額之金融資產，包括應收款項及其他應收款。原始認列時按公允價值加計直接可歸屬之交易成本衡量，後續評價採有效利率法以攤銷後成本減除減損損失衡量，惟短期應收款項之利息認列不具重大性之情況除外。依交易慣例購買或出售金融資產時，採用交易日會計處理。

利息收入係列報於營業外收入及支出項下之其他收入項目。

(3)金融資產減損

非透過損益按公允價值衡量之金融資產，於每個報導日評估減損。當有客觀證據顯示，因金融資產原始認列後發生之單一或多項事件，致使該資產之估計未來現金流量受損失者，該金融資產即已發生減損。

金融資產減損之客觀證據包括發行人或債務人之重大財務困難、違約(如利息或本金支付之延滯或不償付)、債務人將進入破產或其他財務重整之可能性大增，及由於財務困難而使該金融資產之活絡市場消失等。此外，備供出售權益投資之公允價值大幅或持久性下跌至低於其成本時，亦屬客觀之減損證據。

針對應收帳款個別評估未有減損後，另再以群組基礎評估減損。應收款組合之客觀減損證據可能包含本公司過去收款經驗、該群組超過平均授信期間之延遲付款增加情況，以及與應收款拖欠有關之全國性或區域性經濟情勢變化。

以攤銷後成本衡量之金融資產，認列之減損損失金額係該資產之帳面金額與估計未來現金流量按該金融資產原始有效利率折現之現值間之差額。

以成本衡量之金融資產，認列之減損損失金額係該資產之帳面金額與估計未來現金流量按該金融資產之相似資產市場報酬率折現之現值間之差額。該減損損失於後續期間不得迴轉。

所有金融資產之減損損失係直接自金融資產之帳面金額中扣除，惟應收帳款係藉由備抵帳戶調降其帳面金額。當判斷應收帳款無法收回時，係沖銷備抵帳戶。原先已沖銷而後續收回之款項則貸記備抵帳戶。備抵帳戶帳面金額之變動認列於損益。

備供出售金融資產發生減損時，原先已認列於其他綜合損益之累計利益與損失金額將重分類為損益。

中國電視事業股份有限公司個體財務報告附註(續)

當金融資產以攤銷後成本衡量時，若後續期間減損損失金額減少，且該減少客觀地連結至認列減損後發生之事項，則先前認列之減損損失予以迴轉認列於損益，惟該投資於減損迴轉日之帳面金額不得大於若未認列減損情況下應有之攤銷後成本。

備供出售權益工具原先認列於損益之減損損失不得迴轉並認列為損益。任何認列減損損失後之公允價值回升金額係認列於其他綜合損益，並累積於其他權益項目之項下。備供出售債務工具之公允價值回升金額若能客觀地連結至減損損失認列於損益後發生之事項，則予以迴轉並認列為損益。

應收帳款之呆帳損失及迴升係列報於管理費用。應收帳款以外金融資產之減損損失及迴升係列報於營業外收入及支出項下之其他利益及損失項目。

(4)金融資產之除列

本公司僅於對來自該資產現金流量之合約權利終止，或已移轉金融資產且該資產所有權幾乎所有之風險及報酬已移轉予其他企業時，始將金融資產除列。

除列單一金融資產之整體時，其帳面金額與已收取或可收取對價總額加計認列於其他綜合損益並累計於「其他權益－備供出售金融資產未實現損益」之金額間之差額係認列為損益，並列報於營業外收入及支出項下之其他利益及損失項目。

當非除列單一金融資產之整體時，本公司以移轉日各部分之相對公允價值為基礎，將該金融資產之原帳面金額分攤至因持續參與而持續認列之部分及除列之部分。分攤予除列部分之帳面金額與因除列部分所收取之對價加計已認列於其他綜合損益之任何累計利益或損失中分攤予除列部分之總和間之差額係認列為損益，並列報於營業外收入及支出項下之其他利益及損失項目。已認列於其他綜合損益之累計利益或損失，係依其相對公允價值分攤予持續認列部分與除列部分。

2.金融負債及權益工具

(1)其他金融負債

金融負債非屬持有供交易且未指定為透過損益按公允價值衡量者(包括長短期借款、應付帳款及其他應付款)，原始認列時係按公允價值加計直接可歸屬之交易成本衡量；後續評價採有效利率法以攤銷後成本衡量。未資本化為資產成本之利息費用係認列於損益，並列報於營業外收入及支出項下之財務成本項目。

(2)金融負債之除列

本公司係於合約義務已履行、取消或到期時，除列金融負債。

除列金融負債時，其帳面金額與所支付或應支付對價總額(包含任何所移轉之非現金資產或承擔之負債)間之差額認列為損益，並列報於營業外收入及支出項下之其他利益及損失項目。

中國電視事業股份有限公司個體財務報告附註(續)

(3)金融資產及負債之互抵

金融資產及金融負債僅於合併公司有法定權利進行互抵及有意圖以淨額交割或同時變現資產及清償負債時，方予以互抵並以淨額表達於資產負債表。

(七)待播節目

待播節目係待播影片、待播節目及在製節目。待播影片、待播節目以原始成本入帳，並以個別節目為基礎攤銷轉列成本，以未攤銷成本與淨變現價值孰低評價。在製節目以實際投入成本為入帳基礎，並以成本與淨變現價值孰低法評價。

(八)存 貨

存貨係包括物料及商品。存貨係以成本與淨變現價值孰低衡量，比較成本與淨變現價值時除同類別存貨外係以個別項目為基礎。淨變現價值係指在正常情況下之估計售價減除至完工尚需投入之估計成本及完成出售所需之估計成本後之餘額。存貨成本之計算以實際投入成本為入帳基礎。

勞務存貨之成本為其生產成本，該成本主要為直接提供勞務者之人工成本及可歸屬之製造費用。勞務存貨之成本不包含預期利潤及其他無法直接歸屬之費用，存貨係以成本與淨變現價值孰低計價。勞務存貨成本之計算採用個別認定法。

(九)投資性不動產

投資性不動產係指持有供賺取租金或資產增值或二者兼具，而非供正常營業出售、用於生產、提供商品或勞務或作為行政管理目的之不動產。投資性不動產原始認列時以成本衡量，後續衡量亦按成本模式處理，於原始認列後以可折舊金額計算提列折舊費用，其折舊方法、耐用年限及殘值比照不動產、廠房及設備規定。成本包含可直接歸屬於取得投資性不動產之費用，自建之投資性不動產成本包含原料及直接人工、為使投資性不動產達到可使用狀態之任何可直接歸屬之其他成本及借款資本化成本。

當投資性不動產用途變更而重分類為不動產、廠房及設備時，以變更新用途時之帳面金額予以重分類。

(十)不動產、廠房及設備

1.認列與衡量

不動產、廠房及設備之認列及衡量係採成本模式，依成本減除累計折舊與累計減損後之金額衡量。成本包含可直接歸屬於取得資產之支出。自建資產成本包含原料及直接人工、任何其他使資產達預計用途之可使用狀態的直接可歸屬成本、拆卸與移除該項目及復原所在地點之成本，以及符合要件資產資本化之借款成本。此外，成本亦包含因外幣計價之不動產、廠房及設備採購，屬現金流量避險有效而自權益轉入之部分。為整合相關設備功能而購入之軟體亦資本化為該設備之一部分。

當不動產、廠房及設備包含不同組成部分，且相對於該項目之總成本若屬重大而採用不同之折舊率或折舊方法較為合宜時，則視為不動產、廠房及設備之單獨項目(主要組成部分)處理。

中國電視事業股份有限公司個體財務報告附註(續)

不動產、廠房及設備之處分損益，係由不動產、廠房及設備之帳面金額與處分價款之差額決定，並以淨額認列於損益項下之「其他利益及損失」。

2. 重分類至投資性不動產

當供自用之不動產變更為投資性不動產時，該項不動產應以變更為投資性不動產時之帳面金額重分類為投資性不動產。

3. 後續成本

若不動產、廠房及設備項目後續支出所預期產生之未來經濟效益很有可能流入本公司，且其金額能可靠衡量，則該支出認列為該項目帳面金額之一部分，被重置部分之帳面金額則予以除列。不動產、廠房及設備之日常維修成本於發生時認列為損益。

4. 折 舊

折舊係依資產成本減除殘值後按估計耐用年限採直線法計算，並依資產之各別重大組成部分評估，若一組成部分之耐用年限不同於資產之其他部分，則此組成部分應單獨提列折舊。折舊之提列認列為損益。

租賃資產之折舊若可合理確認本公司將於租賃期間屆滿時取得所有權，則依其耐用年限提列；其餘租賃資產係依租賃期間及其耐用年限兩者較短者提列。

土地無須提列折舊。

當期及比較期間之估計耐用年限如下：

(1)建築物	45~60年
(2)機器設備	5~8年
(3)運輸設備	3~5年
(4)辦公設備	3~8年
(5)租賃改良	5~10年
(6)其他設備	3~8年

(十一)投資關聯企業

關聯企業係指本公司對其財務及營運政策具有重大影響力，但非控制或有聯合控制者。本公司持有被投資公司百分之二十至百分之五十之表決權時，即假設具有重大影響力。

本公司對於關聯企業之權益採用權益法處理。權益法下，原始取得時係依成本認列，投資成本包含交易之成本。投資關聯企業之帳面金額包括原始投資時所辨認之商譽，減除任何累計減損損失。

個體財務報告包括自具有重大影響力之日起至喪失重大影響力之日止，於進行與本公司會計政策一致性之調整後，本公司依權益比例認列各該投資關聯企業之損益及其他綜合損益之金額。

中國電視事業股份有限公司個體財務報告附註(續)

本公司與關聯企業間之交易所產生之未實現利益，已在本公司對該被投資公司之權益範圍內予以消除。未實現損失之消除方法與未實現利益相同，但僅限於未有減損證據之情況下所產生。

當本公司依比例應認列關聯企業之損失份額等於或超過其在關聯企業之權益時，即停止認列其損失，而僅於發生法定義務、推定義務或已代該被投資公司支付款項之範圍內，認列額外之損失及相關負債。

(十二)投資子公司

於編製個體財務報告時，本公司對具控制力之被投資公司係採權益法評價。在權益法下，個體財務報告當期損益及其他綜合損益與合併基礎編製之財務報告中當期損益及其他綜合損益歸屬於母公司業主之分攤數相同，且個體財務報告業主權益與合併基礎編製之財務報告中歸屬於母公司業主之權益相同。

本公司對子公司所有權權益之變動，未導致喪失控制者，作為與業主間之權益交易處理。

(十三)租 賃

1.出租人

營業租賃之租賃收益按直線基礎於租賃期間認列為收益。因協商與安排營業租賃所產生之原始直接成本，加計至租賃資產之帳面金額，並按直線基礎於租賃期間認列為費用。為達成租賃安排而提供予承租人之誘因總利益於租賃期間內以直線法認列為租金收入之減少。

2.承租人

營業租賃之租金給付(不包括保險及維護等服務成本)依直線基礎於租賃期間認列為費用。由出租人提供為達成租賃安排之誘因總利益於租賃期間內以直線法認列為租金支出之減少。

(十四)非金融資產減損

針對存貨及遞延所得稅資產以外之非金融資產，本公司於每一報導期間結束日評估是否發生減損，並就有減損跡象之資產估計其可回收金額。若無法估計個別資產之可回收金額，則本公司估計該項資產所屬現金產生單位之可回收金額以評估減損。

可回收金額為個別資產或現金產生單位之公允價值減處分成本與其使用價值孰高者。個別資產或現金產生單位之可回收金額若低於帳面金額，則將該個別資產或現金產生單位之帳面金額調整減少至可回收金額，並認列減損損失。減損損失係立即認列於當期損益。

本公司於每一報導期間結束日重新評估是否有跡象顯示，非金融資產於以前年度所認列之減損損失可能已不存在或減少。若用以決定可回收金額之估計有任何改變，則迴轉減損損失，以增加個別資產或現金產生單位之帳面金額至其可回收金額，惟不超過若以前年度該個別資產或現金產生單位未認列減損損失之情況下，減除應提列折舊或攤銷後之帳面金額。

中國電視事業股份有限公司個體財務報告附註(續)

(十五)庫藏股票

本公司及子公司收回本公司已發行之股票，依買回時所支付之對價(包括可直接歸屬成本)，以稅後淨額認列為「庫藏股票」，作為權益之減項。處分庫藏股票之處分價格高於帳面金額，其差額列為資本公積—庫藏股票交易；處分價格低於帳面金額，其差額則沖抵同種類庫藏股票之交易所產生之資本公積，如有不足，則借記保留盈餘。庫藏股票之帳面金額採加權平均並依收回原因分別計算。

庫藏股票註銷時，按股權比例借記資本公積—股票發行溢價與股本，其帳面金額如高於面值與股票發行溢價之合計數時，其差額則沖抵同種類庫藏股票所產生之資本公積，如有不足，則沖抵保留盈餘；其帳面金額低於面值與股票發行溢價之合計數者，則貸記同種類庫藏股票交易所產生之資本公積。

(十六)收入認列

係考量退回、商業折扣及數量折扣後，按已收或應收對價之公允價值衡量。

1.廣告收入

廣告收入扣除代理商佣金費用後於播映完成時認列收入。

2.節目授權收入

節目授權收入係依合約之實質內容等，以應計基礎認列，或於交付有關節目時認列。

3.專案收入及其他收入

專案收入及其他收入依應計基礎於服務提供或貨物所有權顯著風險移轉予客戶時認列。

4.租金收入

投資性不動產產生之租金收益於租賃期間按直線法認列，所給與之租賃誘因視為全部租賃收益之一部分，於租賃期間內以直線法認列為租金收入之減少。轉租不動產產生之收益則認列於營業外收入及支出項下之「其他收入」。

(十七)員工福利

1.確定提撥計畫

確定提撥退休金計畫之提撥義務係於員工提供勞務期間內認列為損益項下之員工福利費用。

2.確定福利計畫

非屬確定提撥計畫之退職福利計畫為確定福利計畫。本公司在確定福利退休金計畫下之淨義務係分別針對各項福利計畫以員工當期或過去服務所賺得之未來福利金額折算為現值計算。任何計畫資產的公允價值均予以減除。折現率係以到期日與本公司淨義務期限接近，且計價幣別與預期支付福利金相同之政府公債之市場殖利率於財務報導日之利率為主。

中國電視事業股份有限公司個體財務報告附註(續)

本公司淨義務每年由合格精算師以預計單位福利法精算。當計算結果對本公司有利時，認列資產係以未來得以從該計畫退還之資金或減少未來對該計畫之提撥等方式所可獲得經濟效益現值之總額為限。計算經濟效益現值時應考量任何適用於本公司任何計畫之最低資金提撥需求。一項效益若能在計畫期間內或計畫負債清償時實現，對本公司而言，即具有經濟效益。

當計畫內容之福利改善，因員工過去服務使福利增加之部分相關費用立即認列為損益。

淨確定福利負債(資產)之再衡量數包含(1)精算損益；(2)計畫資產報酬，但不包括包含於淨確定福利負債(資產)淨利息之金額；及(3)資產上限影響數之任何變動，但不包括包含於淨確定福利負債(資產)淨利息之金額。淨確定福利負債(資產)再衡量數認列於其他綜合損益項目下。本公司將確定福利計畫之再衡量數認列於保留盈餘。

本公司於縮減或清償發生時，認列確定福利計畫之縮減或清償損益。縮減或清償損益包括任何計畫資產公允價值之變動及確定福利義務現值之變動。

3. 離職福利

離職福利係指本公司於正常退休日前終止某一員工或員工團體之聘僱契約，或為鼓勵員工自願接受資遣而提供離職福利。離職福利係當本公司已明確承諾詳細之正式終止聘雇計畫且該計畫實際上無撤銷之可能時，或在鼓勵自願資遣下，員工很有可能接受資遣提議，且接受之員工人數可合理估計時，認列為費用。當離職福利於報導期間之十二個月後方支付時，應予折現。

4. 短期員工福利

短期員工福利義務係以未折現之基礎衡量，且於提供相關服務時認列為費用。有關短期現金紅利或分紅計畫下預期支付之金額，若係因員工過去提供服務而使本公司負有現時之法定或推定支付義務，且該義務能可靠估計時，將該金額認列為負債。

(十八)所得稅

所得稅費用包括當期及遞延所得稅。除與企業合併、直接認列於權益或其他綜合損益之項目相關者外，當期所得稅及遞延所得稅應認列於損益。

當期所得稅包括當年度課稅所得(損失)按報導日之法定稅率或實質性立法稅率計算之預計應付所得稅或應收退稅款，及任何對以前年度應付所得稅的調整。

遞延所得稅係就資產及負債於財務報導目的之帳面金額與其課稅基礎之暫時性差異予以衡量認列。下列情況產生之暫時性差異不予認列遞延所得稅：

1. 非屬企業合併之交易原始認列之資產或負債，且於交易當時不影響會計利潤及課稅所得(損失)者。
2. 因投資子公司及合資權益所產生，且很有可能於可預見之未來不會迴轉者。
3. 商譽之原始認列。

中國電視事業股份有限公司個體財務報告附註(續)

遞延所得稅係以預期資產實現或負債清償當期之稅率衡量，並以報導日之法定稅率或實質性立法稅率為基礎。

本公司僅於同時符合下列條件時，始將遞延所得稅資產及遞延所得稅負債互抵：

1. 有法定執行權將當期所得稅資產及當期所得稅負債互抵；且
2. 遞延所得稅資產及遞延所得稅負債與下列由同一稅捐機關課徵所得稅之納稅主體之一有關；
 - (1) 同一納稅主體；或
 - (2) 不同納稅主體，惟各主體意圖在重大金額之遞延所得稅資產預期回收及遞延所得稅負債預期清償之每一未來期間，將當期所得稅負債及資產以淨額基礎清償，或同時實現資產及清償負債。

對於未使用之課稅損失及未使用所得稅抵減遞轉後期，與可減除暫時性差異，在很有可能未來課稅所得可供使用之範圍內，認為遞延所得稅資產。並於每一報導日予以重評估，就相關所得稅利益非屬很有可能實現之範圍內予以調減。

(十九)每股虧損

本公司列示歸屬於本公司普通股權益持有人之基本及稀釋每股虧損。本公司基本每股虧損係以歸屬於本公司普通股權益持有人之損益，除以當期加權平均流通在外普通股股數計算之。稀釋每股虧損則係將歸屬於本公司普通股權益持有人之損益及加權平均流通在外普通股股數，分別調整所有潛在稀釋普通股之影響後計算之。

(二十)政府補助

政府補助僅於可合理確信本公司將遵循政府補助所附加之條件，且將可收到該項補助時，始予以認列。

政府補助係於其意圖補償之相關成本於本公司認列為費用之期間內，按有系統之基礎認列於損益。以本公司應購買或以其他方式取得非流動資產為條件之政府補助係認列為遞延收入，並以合理且有系統之基礎於相關資產耐用年限期間轉列損益。

若政府補助係用於補償已發生之費用或損失，或係以給與本公司立即財務支援為目的且無未來相關成本，則於其可收取之期間認列於損益。

(廿一)部門資訊

本公司已於合併財務報告揭露部門資訊，因此個體財務報告不揭露部門資訊。

五、重大會計判斷、估計及假設不確定性之主要來源

管理階層依「證券發行人財務報告編製準則」編製本個體財務報告時，必須作出判斷、估計及假設，其將對會計政策之採用及資產、負債、收益及費用之報導金額有所影響。實際結果可能與估計存有差異。

管理階層持續檢視估計及基本假設，會計估計變動於變動期間及受影響之未來期間予以認列。

中國電視事業股份有限公司個體財務報告附註(續)

對於假設及估計之不確定性中，存有重大風險將於次一年度造成重大調整之相關資訊如下：

(一)不動產、廠房及設備與投資性不動產之減損評估

資產減損評估過程中，本公司須依賴主觀判斷並依據資產使用模式及產業特性，決定特定資產群組之獨立現金流量、資產耐用年數及未來可能產生之收益與費用，任何由於經濟狀況之變遷或公司策略所帶來之估計改變均可能在未來造成重大減損或迴轉已認列之減損損失。可回收金額所使用之關鍵假設說明請詳附註六(九)。

本公司之會計政策及揭露包含採用公允價值衡量其金融、非金融資產及負債。本公司針對公允價值衡量建立相關內部控制制度。其中包括複核所有重大之公允價值衡量(包括第三等級公允價值)，並直接向會計主管報告。投資性不動產則由本公司財務部門依金管會公告之評價方法及參數假設定期評價或委由外部估價師鑑價。

本公司在衡量其資產和負債時，盡可能使用市場可觀察之輸入值。公允價值之等級係以評價技術使用之輸入值為依據歸類如下：

- 第一級：相同資產或負債於活絡市場之公開報價(未經調整)。
- 第二級：除包含於第一級之公開報價外，資產或負債之輸入參數係直接(即價格)或間接(即由價格推導而得)可觀察。
- 第三級：資產或負債之輸入參數非基於可觀察之市場資料(非可觀察參數)。

若發生公允價值各等級間之移轉事項或情況，本公司係於報導日認列該移轉。

衡量公允價值所採用假設之相關資訊請詳下列附註：

(一)附註六(廿二)，金融工具

六、重要會計項目之說明

(一)現金及約當現金

	105.12.31	104.12.31
庫存現金及週轉金	\$ 3,058	2,689
支票存款	56,991	61,673
活期存款	156,828	103,094
現金及約當現金	\$ 216,877	167,456

本公司金融資產及負債之利率風險及敏感度分析之揭露請詳附註六(廿二)。

(二)備供出售金融資產

	105.12.31	104.12.31
上市(櫃)投資：		
國內上市(櫃)公司股票	\$ -	6
未上市(櫃)投資：		
國內非上市(櫃)公司股票	10,965	21,918
合 計	\$ 10,965	21,924

中國電視事業股份有限公司個體財務報告附註(續)

(三)以成本衡量之金融資產

	<u>105.12.31</u>	<u>104.12.31</u>
備供出售金融資產：		
國內非上市(櫃)普通股	\$ 29,023	29,147
國外非上市(櫃)普通股	30	30
國外非上市(櫃)特別股	2,049	2,049
合 計	<u>\$ 31,102</u>	<u>31,226</u>

本公司所持有之上述股票投資，於報導日係按成本減除減損衡量，因其公允價值合理估計數之區間重大且無法合理評估各種估計數之機率，致本公司管理階層認為其公允價值無法可靠衡量。

本公司部分以成本衡量之金融資產因其產生重大營運危機或其營運持續產生虧損，致股權淨值偏低，本公司經評估結果，認為投資之價值確已減損，且回復之希望甚小，於民國一〇五年度及一〇四年度分別認列減損損失79千元及54千元。

(四)應收票據、應收帳款及其他應收款

	<u>105.12.31</u>	<u>104.12.31</u>
應收票據	\$ 9,860	2,152
應收帳款	92,897	117,724
其他應收款	16,607	18,130
減：備抵呆帳	(20,770)	(20,570)
	<u>\$ 98,594</u>	<u>117,436</u>

本公司無已逾期但未減損應收票據、應收帳款及其他應收款。

本公司民國一〇五年度及一〇四年度之應收票據、應收帳款及其他應收款備抵呆帳變動表如下：

	個別評估 之減損損失	群組評估 之減損損失	合 計
105年1月1日餘額	\$ 17,062	3,508	20,570
認列之減損損失	200	-	200
105年12月31日餘額	<u>\$ 17,262</u>	<u>3,508</u>	<u>20,770</u>
104年1月1日餘額	\$ 15,578	3,508	19,086
認列之減損損失	1,484	-	1,484
104年12月31日餘額	<u>\$ 17,062</u>	<u>3,508</u>	<u>20,570</u>

中國電視事業股份有限公司個體財務報告附註(續)

本公司對廣告託播、節目授權及專案款項之平均授信期間為45至90天。於決定應收帳款可回收性時，本公司考量應收帳款自原始授信日至資產負債表日信用品質之任何改變。由於歷史經驗顯示帳齡超過365天之應收帳款無法回收，本公司對於帳齡超過365天之應收帳款認列100%備抵呆帳。對於帳齡在0天至365天之間之應收帳款，其備抵呆帳係參考交易對方過去拖欠記錄及分析其目前財務狀況，以估計無法回收之金額。

備抵呆帳其中以個別評估所認列之減損為應收帳款帳面金額與預期清算回收金額現值之差額。本公司對該等餘額並未持有任何擔保品。

(五) 存 貨

	105.12.31	104.12.31
勞務存貨	\$ 13,809	6,053

截至民國一〇五年及一〇四年十二月三十一日，本公司之存貨均未有提供作質押擔保之情形。

(六) 待播節目－淨額

	105.12.31	104.12.31
待播影片	\$ 44,673	75,668
待播節目	82,991	23,281
	\$ 127,664	98,949

(七) 採用權益法之投資

本公司於報導日採用權益法之投資列示如下：

	105.12.31	104.12.31
中視文化事業股份有限公司	\$ 14,587	60,436
中視資訊科技股份有限公司	(1,146)	(1,439)
	13,441	58,997
加：採用權益法之投資貸餘轉列其他非流動負債	1,146	1,439
	\$ 14,587	60,436

1. 子公司

請參閱民國一〇五年度合併財務報告。

由於本公司擬繼續支持中視資訊科技股份有限公司，致使民國一〇五年及一〇四年十二月三十一日長期股權投資帳面金額分別為貸方餘額1,146千元及1,439千元，帳列其他非流動負債項下。

民國一〇五年度及一〇四年度採用權益法之子公司損益及其他綜合損益份額，係依據各子公司同期間經會計師查核之財務報告認列。

中國電視事業股份有限公司個體財務報告附註(續)

2. 關聯企業

本公司投資於國際視聽傳播股份有限公司之持股比例超過20%採權益法評價，由於本公司並無意圖繼續支持該公司，已於民國九十三年底認列投資損失至帳面餘額零元為止。該公司已於民國九十八年三月二十三日解散並已進入清算程序。

3. 擔保

截至民國一〇五年及一〇四年十二月三十一日，本公司之採用權益法之投資均未有提供作質押擔保之情形。

(八) 不動產、廠房及設備

本公司民國一〇五年度及一〇四年度不動產、廠房及設備之成本、折舊及減損損失變動明細如下：

	土 地	房屋及建築	機器設備	運輸設備	辦公設備	租賃改良	其他設備	總 計
成本或認定成本：								
民國105年1月1日餘額	\$ 1,689,305	2,165,010	1,399,938	5,267	7,644	73,896	144,190	5,485,250
增添	-	1,032	4,353	-	80	-	2,668	8,133
處分	-	-	(3,554)	-	(15)	-	(810)	(4,379)
重分類	-	-	5,231	-	-	-	-	5,231
民國105年12月31日餘額	<u>\$ 1,689,305</u>	<u>2,166,042</u>	<u>1,405,968</u>	<u>5,267</u>	<u>7,709</u>	<u>73,896</u>	<u>146,048</u>	<u>5,494,235</u>
民國104年1月1日餘額	\$ 1,905,741	2,320,936	1,367,317	5,267	7,144	73,896	239,793	5,920,094
增添	-	8,444	7,504	-	214	-	749	16,911
處分	-	-	(517)	-	-	-	(98,957)	(99,474)
重分類	(216,436)	(164,370)	25,634	-	286	-	2,605	(352,281)
民國104年12月31日餘額	<u>\$ 1,689,305</u>	<u>2,165,010</u>	<u>1,399,938</u>	<u>5,267</u>	<u>7,644</u>	<u>73,896</u>	<u>144,190</u>	<u>5,485,250</u>
折舊及減損損失：								
民國105年1月1日餘額	\$ -	1,052,537	993,303	3,382	6,563	73,876	114,189	2,243,850
折舊	-	44,707	120,071	431	471	20	16,826	182,526
處分	-	-	(3,510)	-	(15)	-	(810)	(4,335)
民國105年12月31日餘額	<u>\$ -</u>	<u>1,097,244</u>	<u>1,109,864</u>	<u>3,813</u>	<u>7,019</u>	<u>73,896</u>	<u>130,205</u>	<u>2,422,041</u>
民國104年1月1日餘額	\$ -	1,129,771	861,786	2,640	6,055	73,797	191,194	2,265,243
折舊	-	46,523	131,967	742	508	79	21,934	201,753
處分	-	-	(450)	-	-	-	(98,939)	(99,389)
重分類	-	(123,757)	-	-	-	-	-	(123,757)
民國104年12月31日餘額	<u>\$ -</u>	<u>1,052,537</u>	<u>993,303</u>	<u>3,382</u>	<u>6,563</u>	<u>73,876</u>	<u>114,189</u>	<u>2,243,850</u>
帳面價值：								
民國105年12月31日	<u>\$ 1,689,305</u>	<u>1,068,798</u>	<u>296,104</u>	<u>1,454</u>	<u>690</u>	<u>-</u>	<u>15,843</u>	<u>3,072,194</u>
民國104年1月1日	<u>\$ 1,905,741</u>	<u>1,191,165</u>	<u>505,531</u>	<u>2,627</u>	<u>1,089</u>	<u>99</u>	<u>48,599</u>	<u>3,654,851</u>
民國104年12月31日	<u>\$ 1,689,305</u>	<u>1,112,473</u>	<u>406,635</u>	<u>1,885</u>	<u>1,081</u>	<u>20</u>	<u>30,001</u>	<u>3,241,400</u>

截至民國一〇五年及一〇四年十二月三十一日已作為長期借款及融資額度擔保之明細，請詳附註八。

中國電視事業股份有限公司個體財務報告附註(續)

(九)投資性不動產

	土地及改良物	房屋及建築	總計
成本或認定成本：			
民國105年1月1日餘額	\$ 372,108	388,476	760,584
民國105年12月31日餘額	<u>\$ 372,108</u>	<u>388,476</u>	<u>760,584</u>
民國104年1月1日餘額	\$ 155,672	224,106	379,778
自不動產、廠房及設備轉入	216,436	164,370	380,806
民國104年12月31日餘額	<u>\$ 372,108</u>	<u>388,476</u>	<u>760,584</u>
折舊及減損損失：			
民國105年1月1日餘額	\$ -	270,664	270,664
折舊	-	5,503	5,503
民國105年12月31日餘額	<u>\$ -</u>	<u>276,167</u>	<u>276,167</u>
民國104年1月1日餘額	\$ -	144,175	144,175
折舊	-	2,732	2,732
自不動產、廠房及設備轉入	-	123,757	123,757
民國104年12月31日餘額	<u>\$ -</u>	<u>270,664</u>	<u>270,664</u>
帳面金額：			
民國105年12月31日	<u>\$ 372,108</u>	<u>112,309</u>	<u>484,417</u>
民國104年1月1日	<u>\$ 155,672</u>	<u>79,931</u>	<u>235,603</u>
民國104年12月31日	<u>\$ 372,108</u>	<u>117,812</u>	<u>489,920</u>
公允價值：			
民國105年12月31日			<u>\$ 1,663,100</u>
民國104年12月31日			<u>\$ 1,636,822</u>

投資性不動產之公允價值係以獨立評價公司(華信不動產估價師聯合事務所)之評價為基礎。該等評價係以市場價值進行，本期折舊金額請詳附註十二。

投資性不動產包含數個出租予他人之商用不動產。每一租賃合約包括原始不可取消之租期，其後續租期則與承租人協商，且未收取或有租金，相關資訊(包括租金收入及所發生之直接營運費用)請詳附註六(十四)。另，本公司充分活化自用大樓，決定將該不動產部分出租與他人，並自不動產、廠房及設備轉入投資性不動產請詳附註六(八)。

截至民國一〇五年及一〇四年十二月三十一日，本公司之投資性不動產已作為融資額度擔保之明細，請詳附註八。

中國電視事業股份有限公司個體財務報告附註(續)

(十)其他金融資產

本公司其他金融資產之明細如下：

	<u>105.12.31</u>	<u>104.12.31</u>
其他金融資產—流動	\$ 11,605	2,595
其他金融資產—非流動	2,085	2,085
	<u>\$ 13,690</u>	<u>4,680</u>

內容主要係存出保證金。

(十一)短期借款

本公司短期借款之明細如下：

	<u>105.12.31</u>	<u>104.12.31</u>
無擔保銀行借款	\$ -	50,000
擔保銀行借款	1,905,000	1,875,000
合 計	<u>\$ 1,905,000</u>	<u>1,925,000</u>
尚未使用額度	<u>\$ 1,035,000</u>	<u>1,065,000</u>
利率區間	<u>1.13%~1.24%</u>	<u>1.23%~1.32%</u>

本公司以資產設定抵押供銀行借款之擔保情形請詳附註八。

(十二)應付票據及帳款

	<u>105.12.31</u>	<u>104.12.31</u>
應付票據—因營業而發生	<u>\$ 21</u>	<u>301</u>
應付帳款—因營業而發生	<u>\$ 54,142</u>	<u>54,544</u>

本公司之平均賒帳期間為30至90天。本公司訂有財務風險管理政策，以確保所有應付款於預先約定之信用期限內償還。

(十三)長期借款

本公司長期借款之明細如下：

<u>105.12.31</u>				
	<u>幣 別</u>	<u>利率區間</u>	<u>到期年度</u>	<u>金 額</u>
擔保銀行借款	新台幣	1.09%	106.03.17	\$ 750,000
減：一年內到期部分				(750,000)
合 計				<u>\$ -</u>
尚未使用額度				<u>\$ -</u>
<u>104.12.31</u>				
	<u>幣 別</u>	<u>利率區間</u>	<u>到期年度</u>	<u>金 額</u>
擔保銀行借款	新台幣	1.30%	106.03.17	\$ 750,000
減：一年內到期部分				-
合 計				<u>\$ 750,000</u>
尚未使用額度				<u>\$ -</u>

中國電視事業股份有限公司個體財務報告附註(續)

本公司以資產設定抵押供銀行借款之擔保情形，請詳附註八。

(十四)營業租賃

1.承租人租賃

營業租賃主係承租建築物及機器設備。租賃期間通常為一至三年。於租賃期間終止時，本公司對租賃標的並無優惠承購權。於民國一〇五年度及一〇四年度列報於營業成本及營業費用分別為29,821千元及29,690千元。

2.出租人租賃

本公司以營業租賃出租其投資性不動產，請詳附註六(九)。不可取消租賃期間之未來應收最低租賃款情形如下：

	105.12.31	104.12.31
一年內	\$ 70,501	72,110
一年至五年	105,254	153,690
五年以上	3,150	-
	\$ 178,905	225,800

民國一〇五年度及一〇四年度由投資性不動產產生之租金收入分別為49,508千元及12,804千元。投資性不動產所發生之維護及保養費用如下：

	105年度	104年度
產生租金收入者	\$ 4,980	1,417

(十五)員工福利

1.確定福利計畫

本公司確定福利義務現值與計劃資產公允價值之調節如下：

	105.12.31	104.12.31
確定福利義務現值	\$ 232,293	250,676
計畫資產之公允價值	(58,083)	(39,939)
已認列之確定福利義務負債	\$ 174,210	210,737

本公司之確定福利計畫提撥至台灣銀行之勞工退休準備金專戶。適用勞動基準法之每位員工之退休支付，係依據服務年資所獲得之基數及其退休前六個月之平均薪資計算。本公司按員工每月薪資總額15%提撥員工退休基金，交由勞工退休準備金監督委員會以該委員會名義存入臺灣銀行之專戶。

(1)計畫資產組成

本公司依勞動基準法提撥之退休基金係由勞動部勞動基金運用局(以下簡稱勞動基金局)統籌管理，依「勞工退休基金收支保管及運用辦法」規定，基金之運用，其每年決算分配之最低收益，不得低於依當地銀行二年定期存款利率計算之收益。

中國電視事業股份有限公司個體財務報告附註(續)

截至報導日，本公司之台灣銀行勞工退休準備金專戶餘額計58,083千元。勞工退休基金資產運用之資料包括基金收益率以及基金資產配置，請詳勞動部勞動基金運用局網站公布之資訊。

(2) 確定福利義務現值之變動

本公司民國一〇五年度及一〇四年度確定福利義務現值變動如下：

	105年度	104年度
1月1日確定福利義務	\$ 250,676	290,521
當期服務成本及利息	5,956	8,915
淨確定福利負債(資產)再衡量數		
一經驗變動產生之損益	(3,353)	(23,017)
一因財務假設變動所產生之精算損益	(3,648)	11,801
計畫支付之福利	(17,338)	(37,544)
12月31日確定福利義務	\$ 232,293	250,676

(3) 計畫資產公允價值之變動

本公司民國一〇五年度及一〇四年度確定福利計畫資產公允價值之變動如下：

	105年度	104年度
1月1日計畫資產之公允價值	\$ 39,939	60,170
利息收入	470	1,115
淨確定福利負債(資產)再衡量數		
一計畫資產報酬(不含當期利息)	(170)	374
已提撥至計畫之金額	35,176	15,718
計畫已支付之福利	(17,332)	(37,438)
12月31日計畫資產之公允價值	\$ 58,083	39,939

(4) 認列為損益之費用

本公司民國一〇五年度及一〇四年度認列為損益之費用如下：

	105年度	104年度
當期服務成本	\$ 3,449	4,267
利息成本	2,037	3,534
	\$ 5,486	7,801
營業成本	\$ 4,730	6,889
推銷費用	298	192
管理費用	458	720
	\$ 5,486	7,801

中國電視事業股份有限公司個體財務報告附註(續)

(5)認列為其他綜合損益之淨確定福利負債(資產)之再衡量數

本公司截至民國一〇五年及一〇四年十二月三十一日累計認列於其他綜合損益之淨確定福利負債(資產)之再衡量數如下：

	105年度	104年度
1月1日累積餘額	\$ 13,275	1,685
本期認列	6,831	11,590
12月31日累積餘額	\$ 20,106	13,275

(6)精算假設

本公司於財務報導結束日所使用之主要精算假設如下：

	105年度	104年度
折現率	1.20%	1.00%
未來薪資增加	2.00%	2.00%

本公司預計於民國一〇五年度報導日後之一年內支付予確定福利計畫之提撥金額為15,347千元。

確定福利計畫之加權平均存續期間為7.6年。

(7)敏感度分析

民國一〇五年及一〇四年十二月三十一日當採用之主要精算假設變動對確定福利義務現值之影響如下：

	對確定福利義務之影響	
	增加	減少
105年12月31日		
折現率(變動1%)	(16,947)	19,196
未來薪資增加(變動1%)	14,858	(12,163)
104年12月31日		
折現率(變動1%)	(19,189)	21,800
未來薪資增加(變動1%)	16,578	(13,242)

上述之敏感度分析係基於其他假設不變的情況下分析單一假設變動之影響。實務上許多假設的變動則可能是連動的。敏感度分析係與計算資產負債表之淨確定福利負債所採用的方法一致。

本期編製敏感度分析所使用之方法與假設與前期相同。

2.確定提撥計畫

本公司之確定提撥計畫係依勞工退休金條例之規定，依勞工每月工資6%之提繳率，提撥至勞工保險局之勞工退休金個人專戶。在此計畫下本公司提撥固定金額至勞工保險局後，即無支付額外金額之法定或推定義務。

中國電視事業股份有限公司個體財務報告附註(續)

本公司民國一〇五年度及一〇四年度確定提撥退休金辦法下之退休金費用分別為13,064千元及13,145千元，已提撥至勞工保險局。

3. 離職福利

本公司民國一〇五年度及一〇四年度與員工達成自願性離職協議。分別認列離職福利為92千元及23,551千元。

(十六) 所得稅

1. 所得稅費用明細如下：

本公司民國一〇五年度及一〇四年度所得稅費用明細如下：

	105年度	104年度
當期所得稅費用		
當期產生	\$ -	<u>201</u>

本公司民國一〇五年度及一〇四年度之所得稅費用與稅前淨損之關係調節如下：

	105年度	104年度
稅前淨損	\$ (277,793)	(296,616)
依本公司所在地國內稅率計算之所得稅	\$ (47,225)	(50,425)
不可扣抵之費用	56	147
免稅所得	(1,228)	(4,295)
未認列遞延所得稅資產之當期課稅損失	52,189	55,313
國外繳納稅款	-	201
其他	(3,792)	(740)
合 計	<u>\$ -</u>	<u>201</u>

2. 遞延所得稅資產及負債

(1) 未認列遞延所得稅資產

本公司未認列為遞延所得稅資產之項目如下：

	105.12.31	104.12.31
課稅損失	<u>\$ 447,605</u>	<u>501,597</u>

課稅損失係依所得稅法規定，經稅捐稽徵機關核定之前十年度虧損得自當年度之純益扣除，再行核課所得稅。該等項目未認列為遞延所得稅資產，係因本公司於未來並非很有可能具有足夠之課稅所得以供該暫時性差異使用。

中國電視事業股份有限公司個體財務報告附註(續)

截至民國一〇五年十二月三十一日止，本公司尚未認列為遞延所得稅資產之課稅損失，其扣除期限如下：

虧損年度	尚未扣除之虧損	得扣除之最後年度
民國九十六年度(核定數)	\$ 222,911	民國一〇六年度
民國九十七年度(核定數)	597,084	民國一〇七年度
民國九十八年度(核定數)	289,582	民國一〇八年度
民國九十九年度(核定數)	345,797	民國一〇九年度
民國一〇〇年度(核定數)	52,265	民國一一〇年度
民國一〇一年度(核定數)	104,967	民國一一一年度
民國一〇二年度(核定數)	164,375	民國一一二年度
民國一〇三年度(核定數)	240,465	民國一一三年度
民國一〇四年度(申報數)	315,753	民國一一四年度
民國一〇五年度(申報數)	299,770	民國一一五年度
	<u>\$ 2,632,969</u>	

(2)已認列之遞延所得稅負債

民國一〇五年度及一〇四年度遞延所得稅負債之變動如下：

遞延所得稅負債：

	土地增值稅
民國105年1月1日	\$ 516,211
民國105年12月31日	<u>\$ 516,211</u>
民國104年1月1日	\$ 516,211
民國104年12月31日	<u>\$ 516,211</u>

3.本公司營利事業所得稅結算申報已奉稽徵機關核定至民國一〇三年度。

4.本公司兩稅合一相關資訊如下：

	105.12.31	104.12.31
屬民國八十六年度以前之未分配盈餘	\$ -	-
屬民國八十七年度以後之未分配盈餘	(277,101)	(773,661)
	<u>\$ (277,101)</u>	<u>(773,661)</u>
可扣抵稅額帳戶餘額	<u>\$ 99,061</u>	<u>97,807</u>
	<u>105年度(預計)</u>	<u>104年度(實際)</u>
對中華民國居住者盈餘分配之稅額扣抵比率	<u>- %</u>	<u>- %</u>

前述兩稅合一相關資訊係依據財政部民國一〇二年十月十七日台財稅第10204562810號函規定處理之金額。

中國電視事業股份有限公司個體財務報告附註(續)

(十七)資本及其他權益

民國一〇五年及一〇四年十二月三十一日，本公司額定股本總額皆為3,641,879千元，每股面額10元，皆為364,188千股。前述額定股本總額普通股已發行股份分別為70,725千股及132,725千股，已發行股本分別為707,246千元及1,327,246千元，所有已發行股份之股款均已收取。

1. 普通股之發行

本公司為健全財務結構及充實營運資金，於民國九十五年五月十六日提報股東會決議通過，並經董事會於民國九十五年十二月十二日決議私募普通股86,207千股，每股發行價格為11.6元，私募總金額為1,000,000千元，該私募有價證券案以民國九十五年十二月十五日為增資基準日，並已於民國九十五年十二月二十六日經經濟部核准在案。

本公司分別於民國一〇五年五月三十一日及九十八年六月十九日經股東會決議減資46.7133%及52.4497%以彌補虧損並改善財務結構，減資後私募普通股分別減少19,149千股及45,215千股，減資基準日分別為民國一〇五年十一月十日及九十八年九月二十一日，均已向經濟部完成變更登記。

2. 資本公積

本公司資本公積餘額內容如下：

	<u>105.12.31</u>	<u>104.12.31</u>
庫藏股票交易	<u>\$ 2,065</u>	<u>2,065</u>

資本公積中屬超過票面金額發行股票之溢額—庫藏股票交易得用以彌補虧損，亦得於公司無虧損時，用以發放現金股利或撥充股本，惟撥充股本時每年以實收股本之一定比率為限。

3. 保留盈餘

依本公司章程規定，年度決算如有盈餘時，應先提繳稅款，彌補以往虧損，次提法定盈餘公積10%，但法定盈餘公積已達實收資本額時不在此限；另視公司營運需要及法令規定提列特別盈餘公積，其餘除派付股息外，如尚有盈餘併同期初未分配盈餘，由董事會擬具盈餘分配案提請股東會決議分派之。

依據公司營運規劃兼顧股東利益、平衡股利及公司長期財務規劃等，盈餘分派除依前項規定辦理外，每年就可供分配盈餘提撥不低於10%分配股東股息紅利，分配股東股息紅利時，得以現金或股票方式為之，其中現金股利發放比例不低於股利總額之10%。

中國電視事業股份有限公司個體財務報告附註(續)

4. 特別盈餘公積

本公司於首次採用金管會認可之國際財務報導準則時，因選擇適用國際財務報導準則第一號「首次採用國際財務報導準則」豁免項目，帳列股東權益項下之未實現重估增值、累積換算調整數(利益)及於轉換日將帳列資產分類至「投資性不動產」，並依規定以轉換日公允價值作為認定成本而增加保留盈餘，依金管會民國101年4月6日金管證發字第1010012865號令規定提列相同數額之特別盈餘公積，並於使用、處分或重分類相關資產時，得就原提列特別盈餘公積之比例予以迴轉分派盈餘。

又依上段所述函令規定，本公司於分派可分配盈餘時，就當年度發生之帳列其他股東權益減項淨額與上段所提列特別盈餘公積餘額之差額，自當期損益與前期未分配盈餘補提列特別盈餘公積；屬前期累積之其他股東權益減項金額，則自前期未分配盈餘補提列特別盈餘公積不得分派。嗣後其他股東權益減項數額有迴轉時，得就迴轉部份分派盈餘。

5. 盈餘分配

本公司民國一〇五年度及一〇四年度皆為累積虧損，故未分派盈餘。

本公司分別於民國一〇五年五月三十一日及民國一〇四年六月二十六日經股東常會決議民國一〇四年度及民國一〇三年度虧損撥補案，相關資訊可至公開資訊觀測站等管道查詢之。

6. 庫藏股

本公司之子公司中視文化事業股份有限公司購入本公司股票，截至民國一〇四年十二月三十一日止已將本公司股票全數出售，相關資訊可至公開資訊觀測站等管道查詢之。

7. 其他權益

	<u>備供出售投資</u>
民國105年1月1日	\$ 11,347
備供出售金融資產未實現損益	961
處份備供出售金融資產累計損益重分類至損益	<u>(3)</u>
民國105年12月31日餘額	<u><u>\$ 12,305</u></u>
民國104年1月1日	\$ 24,070
備供出售金融資產未實現損益	1,374
處份備供出售金融資產累計損益重分類至損益	(10,512)
採用權益法之子公司之備供出售金融資產未實現損益之份額	<u>(3,585)</u>
民國104年12月31日餘額	<u><u>\$ 11,347</u></u>

中國電視事業股份有限公司個體財務報告附註(續)

(十八)每股虧損

基本(稀釋)每股虧損

民國一〇五年度及一〇四年度本公司基本(稀釋)每股虧損係以歸屬於本公司普通股權益持有人之淨損分別為(277,793)千元及(296,817)千元，及普通股加權平均流通在外股數分別為70,725千股及132,683千股為基礎計算之，相關計算如下：

1.歸屬於本公司普通股權益持有人之淨損

	105年度	104年度
歸屬於本公司普通股權益持有人之淨損	<u>\$ (277,793)</u>	<u>(296,817)</u>

2.普通股加權平均流通在外股數

	105年度	104年度
1月1日已發行普通股	132,725	132,725
庫藏股之影響	-	(42)
減資彌補虧損之影響	(62,000)	-
12月31日普通股加權平均流通在外股數	<u>70,725</u>	<u>132,683</u>

(十九)收入

本公司之收入明細如下：

	105年度	104年度
廣告收入	\$ 478,316	578,927
專案收入	194,016	253,320
節目銷售收入	81,952	107,224
其他營業收入	20,915	3,251
	<u>\$ 775,199</u>	<u>942,722</u>

(二十)員工及董事、監察人酬勞

本公司民國一〇五年度及一〇四年度均為稅前淨損失，故無估列相關員工酬勞及董事及監察人酬勞。

中國電視事業股份有限公司個體財務報告附註(續)

(廿一)營業外收入及支出

1.其他收入

本公司之其他收入明細如下：

	<u>105年度</u>	<u>104年度</u>
租金收入		
營業租賃租金收入		
—投資性不動產	\$ 49,508	12,804
—機器設備	1,558	2,642
—棚租及房租	44,717	49,723
—其他	-	-
	<u>95,783</u>	<u>65,169</u>
股利收入	7,226	25,266
利息收入		
銀行存款	109	155
其他(政府補助等)	8,857	20,664
	<u>\$ 111,975</u>	<u>111,254</u>

本公司為執行「無線寬頻新聞採訪作業平台暨互動式手持電視播放系統示範建置計劃」(WiMAX專案)，向經濟部工業局申請補助款獲准。並已民國於九十七年十二月三十一日完成建置。本公司取得該專案補助款金額計228,211千元，該金額已認列為遞延收入，並於相關資產之耐用年限內轉列損益。民國一〇五年度及一〇四年度分別認列收益13,556千元及15,217千元。

2.其他利益及損失

本公司之其他利益及損失明細如下：

	<u>105年度</u>	<u>104年度</u>
外幣兌換淨(損失)利益	\$ (461)	5
處分備供出售金融資產利益	3	11,537
以成本衡量之金融資產清算利益	4	-
呆帳損失	-	(1,215)
以成本衡量之金融資產減損損失	(79)	(54)
處分不動產、廠房及設備(損失)利益	(44)	2
	<u>\$ (577)</u>	<u>10,275</u>

中國電視事業股份有限公司個體財務報告附註(續)

3.財務成本

本公司之財務成本明細如下：

	105年度	104年度
銀行借款利息	\$ 32,702	34,333
其他利息費用	161	133
其他財務成本	3	903
	<u>\$ 32,866</u>	<u>35,369</u>

(廿二)金融工具

1.信用風險

(1)信用風險之暴險

金融資產之帳面金額代表最大信用暴險金額。

(2)信用風險集中情況

本公司之信用風險集中於本公司前四大客戶，截至民國一〇五年及一〇四年十二月三十一日止，應收帳款總額來自前述客戶之比率分別為31%及26%。

2.流動性風險

下表為金融負債之合約到期日，包含估計利息但不包含淨額協議之影響。

	帳面 金額	合約現 金流量	要求給付或 短於一個月	1-3個月	3-12個月	1-5年
105年12月31日						
無附息負債	\$ 259,626	259,626	156,636	26,974	76,016	-
浮動利率工具	2,665,000	2,658,163	1,907,133	751,030	-	-
	<u>\$ 2,924,626</u>	<u>2,917,789</u>	<u>2,063,769</u>	<u>778,004</u>	<u>76,016</u>	<u>-</u>
104年12月31日						
無附息負債	\$ 193,482	193,482	110,043	41,778	41,661	-
浮動利率工具	2,675,000	2,689,641	1,627,892	252,000	57,312	752,437
	<u>\$ 2,868,482</u>	<u>2,883,123</u>	<u>1,737,935</u>	<u>293,778</u>	<u>98,973</u>	<u>752,437</u>

本公司並不預期到期日分析之現金流量發生時點會顯著提早，或實際金額會有顯著不同。

中國電視事業股份有限公司個體財務報告附註(續)

3. 匯率風險

(1) 匯率風險之暴險

本公司暴露於重大外幣匯率風險之金融資產及負債如下：

	105.12.31			104.12.31			
	外幣	匯率	台幣	外幣	匯率	台幣	
<u>金融資產</u>							
<u>貨幣性項目</u>							
美金	\$	717	32.250	23,120	417	32.825	13,700
歐元		27	33.90	913	27	35.88	967
人民幣		103	4.617	476	21	4.995	107
<u>非貨幣項目</u>							
美金		68	32.250	2,079	68	32.825	2,079

(2) 敏感性分析

本公司之匯率風險主要來自於以外幣計價之現金及約當現金、應收帳款及應付帳款等，於換算時產生外幣兌換損益。於民國一〇五年度及一〇四年度十二月三十一日當新台幣相對於美金、歐元及人民幣貶值或升值1%，而其他所有因素維持不變之情況下，民國一〇五年度及一〇四年度之稅後淨利將分別增加或減少221千元及140千元。兩期分析係採用相同基礎。

(3) 貨幣性項目之兌換損益

由於本公司功能性貨幣種類繁多，故採彙整方式揭露貨幣性項目之兌換損益資訊，民國一〇五年度及一〇四年度外幣兌換損益（含已實現及未實現）分別為損失461千元及利益5千元。

4. 利率分析

本公司之金融資產及金融負債利率暴險於本附註之流動性風險管理中說明。

下列敏感度分析係依衍生及非衍生工具於報導日之利率暴險而決定。對於浮動利率負債，其分析方式係假設報導日流通在外之負債金額於整年度皆流通在外。本公司內部向主要管理階層報告利率時所使用之變動率為利率增加或減少1%，此亦代表管理階層對利率之合理可能變動範圍之評估。

若報導日利率增加或減少1%基本點，在所有其他變數維持不變之情況下，本公司民國一〇五年度及一〇四年度之淨利將減少或增加26,550千元及26,750千元，主因係本公司之變動利率借款。

中國電視事業股份有限公司個體財務報告附註(續)

(2)按公允價值衡量金融工具之公允價值評價技術

非衍生金融工具

金融工具如有活絡市場公開報價時，則以活絡市場之公開報價為公允價值。主要交易所及經判斷為熱門券之中央政府債券櫃台買賣中心公告之市價，皆屬上市(櫃)權益工具及有活絡市場公開報價之債務工具公允價值之基礎。

若能及時且經常自交易所、經紀商、承銷商、產業公會、訂價服務機構或主管機關取得金融工具之公開報價，且該價格代表實際且經常發生之公平市場交易者，則該金融工具有活絡市場公開報價。如上述條件並未達成，則該市場視為不活絡。一般而言，買賣價差甚大、買賣價差顯著增加或交易量甚少，皆為不活絡市場之指標。

(3)民國一〇五年度及一〇四年度各等級金融資產及負債並無任何移轉。

(廿三)財務風險管理

1.概要

本公司因金融工具之使用而暴露於下列風險：

- (1)信用風險
- (2)流動性風險
- (3)市場風險

本附註表達本公司上述各項風險之暴險資訊、本公司衡量及管理風險之目標、政策及程序。進一步量化揭露請詳個體財務報告各該附註。

2.風險管理架構

本公司之財務管理部門為各業務提供服務，統籌協調進入國內與國際金融市場操作，藉由依照風險程度與廣度分析暴險之內部風險報告監督及管理本公司營運有關之財務風險。

3.信用風險

信用風險係本公司因客戶或金融工具之交易對手無法履行合約義務而產生財務損失之風險，主要來自於本公司應收客戶之帳款及證券投資。

(1)應收帳款及其他應收款

本公司採行之政策係僅與信譽卓著之對象進行交易，並於必要情形下取得擔保品以減輕因拖欠所產生財務損失之風險。本公司僅與評等相當於投資等級之企業進行交易。該等資訊係由獨立評等機構提供；倘無法取得該等資訊，本公司將使用其他公開可取得之財務資訊及彼此交易紀錄對主要客戶進行評等。本公司持續監督信用暴險以及交易對方之信用評等，並將總交易金額分散至各信用評等合格之客戶，並每年覆核及核准之交易對方信用額度限額控制信用暴險。

本公司並未持有任何擔保品或其他信用增強以規避金融資產之信用風險。

中國電視事業股份有限公司個體財務報告附註(續)

(2)保證

截至民國一〇五年及一〇四年十二月三十一日，本公司均無提供任何背書保證。

4.流動性風險

流動性風險係本公司無法交付現金或其他金融資產以清償金融負債，未能履行相關義務之風險。本公司管理流動性之方法係盡可能確保本公司在一般及具壓力之情況下，皆有足夠之流動資金以支應到期之負債，而不致發生不可接受之損失或使本公司之聲譽遭受到損害之風險。另外，本公司於民國一〇五年及一〇四年十二月三十一日未使用之借款額度共計1,035,000千元及1,065,000千元。

5.市場風險

市場風險係指因市價格變動，如匯率、利率、權益工具價格變動，而影響本公司之收益或所持有金融工具價值之風險。市場風險管理之目標係管控市場風險之暴險程度在可承受範圍內，並將投資報酬最佳化。

(1)匯率風險

本公司暴露於非以各該集團企業之功能性貨幣計價之銷售、採購及借款交易所產生之匯率風險。集團企業之功能性貨幣以新台幣為主。該等交易主要之計價貨幣為新台幣、美金及人民幣。

借款利息係以借款本金幣別計價。一般而言，借款幣別係與本公司營運產生之現金流量之幣別相同，主要係新台幣。在此情況，提供經濟避險而無須簽訂衍生工具，因此並未採用避險會計。

有關其他外幣計價之貨幣性資產及負債，當發生短期不平衡時，本公司係藉由以即時匯率買進或賣出外幣，以確保淨暴險保持在可接受之水準。

(2)利率風險

本公司之政策係確保借款利率變動暴險之1.09%~1.24%係採固定利率基礎。

(3)其他市價風險

權益價格風險係本公司為部分填補確定福利退休義務之未提撥部位而持有備供出售權益工具所產生之風險。本公司之管理階層依據市價指數調配投資組合中股票及債券之比例。投資組合中重大投資均採個別管理且所有買賣決策均經風險管理委員會之核准。

本公司投資策略主要目的係投資報酬極大化，以部分填補本公司未提撥之確定福利義務；在此一方面，管理階層係借由外部顧問之協助。依此投資策略，因部分投資之績效係被積極監控且係以公允價值基礎進行管理，故指定該等投資為透過損益按公允價值衡量。

本公司除了為支應預期之耗用及銷售需求外，並未簽訂商品合約。

中國電視事業股份有限公司個體財務報告附註(續)

(廿四)資本管理

本公司之資本管理目標係保障繼續經營之能力，藉由將債務及權益餘額最適化，以使股東報酬極大化。本公司之整體策略自設立至今並無變化。

本公司資本結構係由淨債務（即借款減除現金及約當現金）及權益（即股本、資本公積、保留盈餘及其他權益項目）組成。

(廿五)非現金交易之投資及籌資活動

本公司於民國一〇五年度及一〇四年度之非現金交易投資及籌資活動如下：

	105年度	104年度
預付設備款轉列不動產、廠房及設備	\$ 5,231	28,525
長期借款轉列一年或一營業週期內到期長期負債	\$ 750,000	-
不動產、廠房及設備轉列投資性不動產	\$ -	257,049
購置不動產、廠房及設備	\$ 8,133	16,911
加：期初應付設備款	6,657	32,183
減：期末應付設備款	(1,857)	(6,657)
	\$ 12,933	42,437

七、關係人交易

(一)母子公司間關係

本公司之子公司明細如下：

子公司名稱	設立地	業主權益(持股%)	
		105.12.31	104.12.31
中視文化事業股份有限公司	台灣	99.82%	99.82%
中視資訊科技股份有限公司	台灣	99.94%	99.94%

(二)母公司與最終控制者

本公司為本公司及本公司之子公司之最終控制者。

(三)與關係人間之重大交易事項

1.營業收入

	105年度	104年度
<u>廣告收入</u>		
其他關係人	\$ 1,751	9,342
 <u>節目銷售收入</u>		
其他關係人	\$ 4,437	32,723
子公司	2,223	28,419
	\$ 6,660	61,142

中國電視事業股份有限公司個體財務報告附註(續)

	<u>105年度</u>	<u>104年度</u>
專案收入		
其他關係人	\$ 13,840	12,107
子公司	-	2,464
	<u>\$ 13,840</u>	<u>14,571</u>

本公司與關係人間交易之價格及款項收付條件係按約定條件為之，其銷售條件與一般銷售價格無顯著不同。

2.外購節目成本

	<u>105年度</u>	<u>104年度</u>
其他關係人	<u>\$ 53,501</u>	<u>46,241</u>

本公司與關係人間交易之價格及款項收付條件係按約定條件為之，其進貨價格與一般廠商之進貨價格無顯著不同。

3.應收關係人款項

本公司應收關係人款項明細如下：

<u>帳列項目</u>	<u>關係人類別</u>	<u>105.12.31</u>	<u>104.12.31</u>
應收帳款	其他關係人	\$ 5,412	21,193
	子公司	-	8,120
其他應收款	其他關係人	2,581	2,199
	子公司	126	326
	關聯企業	3,720	3,720
減：備抵呆帳		(3,720)	(3,720)
		<u>\$ 8,119</u>	<u>31,838</u>

4.預付款項

本公司預付關係人款項明細如下：

	<u>105.12.31</u>	<u>104.12.31</u>
其他關係人	<u>\$ 15,288</u>	<u>13,977</u>

5.其他流動資產—代付款

本公司代付關係人款項明細如下：

	<u>105.12.31</u>	<u>104.12.31</u>
其他關係人	<u>\$ 31,650</u>	<u>14</u>

中國電視事業股份有限公司個體財務報告附註(續)

6. 應付關係人款項

本公司應付關係人款項明細如下：

帳列項目	關係人類別	105.12.31	104.12.31
應付帳款	其他關係人	\$ 79,692	9,207
	子公司	66	10
其他應付款	其他關係人	754	1,423
		\$ 80,512	10,640

7. 其他流動負債－預收款項

本公司預收關係人款項明細如下：

	105.12.31	104.12.31
其他關係人	\$ 24	6,753
子公司	-	2,223
	\$ 24	8,976

(四) 其他關係人交易

本公司提供房屋、攝影棚及機器設備租賃予其他關係人，民國一〇五年度及一〇四年度認列之租金收入分別為14,729千元及5,847千元；租賃予子公司，民國一〇五年度及一〇四年度認列之租金收入分別為342千元及908千元。

本公司向其他關係人承租機器設備及停車位，民國一〇五年度及一〇四年度認列之租金支出分別為6,930千元及4,497千元；向其他關係人承租房屋，民國一〇五年度及一〇四年度認列之租金支出分別為10,255千元及10,472千元。

與關係人間之租賃契約，係參考市場行情議定租金，並依一般收付款條件。

(五) 主要管理人員交易

主要管理人員報酬包括：

	105年度	104年度
短期員工福利	\$ 12,324	9,878
退職後福利	324	236
離職福利	-	6,967
	\$ 12,648	17,081

董事及其他主要管理階層之報酬係由薪酬委員會依照個人績效及市場趨勢決定。

八、質押之資產

本公司提供質押擔保之資產帳面價值明細如下：

資產名稱	質押擔保標的	105.12.31	104.12.31
投資性不動產	銀行借款	\$ 477,076	482,499
不動產、廠房及設備	銀行借款	2,547,177	2,642,830
		\$ 3,024,253	3,125,329

中國電視事業股份有限公司個體財務報告附註(續)

九、重大或有負債及未認列之合約承諾

- (一)截至民國一〇五年及一〇四年十二月三十一日，本公司皆已開立本票計100,000千元，做為銀行融資及履約之保證。
- (二)截至民國一〇五年及一〇四年十二月三十一日，本公司與設備供應商簽訂合約分別為16,642千元及20,870千元，已預付訂金分別為10,837千元及12,016千元，帳列非流動資產。
- (三)截至民國一〇五年十二月三十一日，本公司出售土地與客戶簽訂合約為100,000千元及依約收取之預收款為90,000千元，帳列其他流動負債。

十、重大之災害損失：無。

十一、重大之期後事項

本公司於民國一〇五年四月十九日董事會決議辦理現金增資發行普通股案，擬募集資金不超過總額800,000千元，業經金融監督管理委員會金管證發字第1050054242號函核准在案，並於民國一〇六年三月三日董事長決議訂定民國一〇六年四月十二日為現金增資認股基準日。

十二、其 他

- (一)員工福利、折舊、折耗及攤銷費用功能別彙總如下：

功 能 別 性 質 別	105年度			104年度		
	屬於營業 成本者	屬於營業 費用者	合 計	屬於營業 成本者	屬於營業 費用者	合 計
員工福利費用						
薪資費用	227,047	78,946	305,993	256,492	75,603	332,095
勞健保費用	22,368	5,826	28,194	23,881	5,912	29,793
退休金費用	14,933	3,617	18,550	17,245	3,701	20,946
其他員工福利費用	7,534	3,433	10,967	7,979	3,398	11,377
折舊費用	153,886	28,640	182,526	171,439	30,314	201,753
折耗費用	-	-	-	-	-	-
攤銷費用	-	-	-	-	-	-

本公司民國一〇五年度及一〇四年度員工人數分別為476人及422人。

投資性不動產民國一〇五年度及一〇四年度之折舊費用帳列於營業外收入及支出項下，分別為5,503千元及2,732千元。

- (二)營運之季節性：

本公司之營運不受季節性或週期性因素影響。

中國電視事業股份有限公司個體財務報告附註(續)

十三、附註揭露事項

(一)重大交易事項相關資訊

民國一〇五年度本公司依證券發行人財務報告編製準則之規定，應再揭露之重大交易事項相關資訊如下：

1. 資金貸與他人：無。
2. 為他人背書保證：無。
3. 期末持有有價證券情形(不包含投資子公司、關聯企業及合資控制部分)：

單位：新台幣千元/市價(元)

持有之公司	有價證券種類及名稱	與有價證券發行人之關係	帳列科目	期 末			備 註	
				股 數	帳面金額	公允價值		
中國電視事業股份有限公司	股票－海景世界企業股份有限公司	—	備供出售金融資產－非流動	3,390,893	10,965	2.21 %	10,965	註三
中國電視事業股份有限公司	股票－國際前瞻創業投資股份有限公司	—	以成本衡量之金融資產－非流動	79,950	800	5.00 %	-	註一
中國電視事業股份有限公司	股票－太極影音科技股份有限公司	—	以成本衡量之金融資產－非流動	774,475	5,557	1.76 %	-	註一
中國電視事業股份有限公司	股票－就業情報資訊股份有限公司	—	以成本衡量之金融資產－非流動	979,387	13,824	6.28 %	-	註一
中國電視事業股份有限公司	股票－新加坡豪峰基金股份有限公司	—	以成本衡量之金融資產－非流動	(註二)	2,079	2.02 %	-	註二
中國電視事業股份有限公司	股票－環訊創業投資股份有限公司	—	以成本衡量之金融資產－非流動	1,060,275	4,400	7.40 %	-	註一
中國電視事業股份有限公司	股票－華岑科技股份有限公司	—	以成本衡量之金融資產－非流動	254,510	1,210	2.32 %	-	註一
中國電視事業股份有限公司	股票－東捷資訊服務股份有限公司	—	以成本衡量之金融資產－非流動	101,250	729	0.51 %	-	註一
中國電視事業股份有限公司	股票－華文網股份有限公司	—	以成本衡量之金融資產－非流動	18,750	150	0.37 %	-	註一
中國電視事業股份有限公司	股票－水靈科技股份有限公司	—	以成本衡量之金融資產－非流動	459,029	2,353	3.40 %	-	註一
中國電視事業股份有限公司	股票－晟源旅行社股份有限公司	—	以成本衡量之金融資產－非流動	103,407	-	3.45 %	-	註一

註一：以成本衡量之金融資產因公平價值無法可靠衡量，故以成本衡量。

註二：海外創投基金公司，持有普通股1,000股及特別股2,895股。

註三：本公司於民國一〇一年一月一日(IFRSs轉換日)將原認列以成本衡量之興櫃股票計9,613千元指定為備供出售金融資產。

4. 累積買進或賣出同一有價證券之金額達新台幣三億元或實收資本額百分之二十以上：無。
5. 取得不動產之金額達新台幣三億元或實收資本額百分之二十以上：無。
6. 處分不動產之金額達新台幣三億元或實收資本額百分之二十以上：無。
7. 與關係人進、銷貨之金額達新台幣一億元或實收資本額百分之二十以上者：無。
8. 應收關係人款項達新台幣一億元或實收資本額百分之二十以上：無。
9. 從事衍生性商品交易：無。

中國電視事業股份有限公司個體財務報告附註(續)

(二)轉投資事業相關資訊：

民國一〇五年度本公司之轉投資事業資訊如下：

單位：新台幣千元

投資公司 名稱	被投資公司 名稱	所在 地區	主要營 業項目	原始投資金額		期末持有			被投資公司 本期(損)益	本期認列之 投資(損)益	備註
				本期期末	去年年底	股數	比率	帳面金額			
中國電視事業股份有限公司	中視文化事業股份有限公司	台灣	廣播電視節目之策劃業	6,943	6,943	2,094,798	99.82%	14,587	3,035	3,030	註一
中國電視事業股份有限公司	中視資訊科技股份有限公司	台灣	資訊軟體業	10,009	10,009	3,420,204	99.94%	(1,146)	293	293	註一
中國電視事業股份有限公司	國際視聽傳播股份有限公司	台灣	視聽資料銷售業	26,990	26,990	-	- %	-	-	-	註二

註一：係按被投資公司同期間經會計師查核之財務報表計算。

註二：國際視聽公司已於民國九十八年三月二十三日解散並已進入清算程序。

(三)大陸投資資訊：無。

十四、部門資訊

請詳民國一〇五年度合併財務報告。

柒、財務狀況及財務績效之檢討分析與風險事項

一、財務狀況分析

單位：新台幣仟元

項目/年度	105 年度	104 年度	增(減)金額	變動比例(%)	增減比例變動 分析說明 (註)
流動資產	562,347	602,667	(40,320)	-6.69%	
不動產、廠房及設備	3,072,194	3,241,400	(169,206)	-5.22%	
其他非流動資產	552,310	560,574	(8,264)	-1.47%	
資產總額	4,186,851	4,404,641	(217,790)	-4.94%	
流動負債	3,035,563	2,184,330	851,233	38.97%	1
非流動負債	706,736	1,505,671	(798,935)	-53.06%	2
負債總額	3,742,299	3,690,001	52,298	1.42%	
股本	707,246	1,327,246	(620,000)	-46.71%	3
資本公積	2,065	2,065	0	0.00%	
保留盈餘	(277,101)	(626,139)	349,038	-55.74%	3
其他權益	12,305	11,347	958	8.44%	
非控制權益	37	121	(84)	-69.42%	
權益總額	444,552	714,640	(270,088)	-37.79%	3
註：最近二年度變動差異達 20%，且變動金額達新台幣一千萬元者之差異說明： <ol style="list-style-type: none"> 1. 主係一年內到期之長期借款所致。 2. 主係長期借款轉列一年內到期之長期借款所致。 3. 主係 105 年度辦理減資彌補虧損所致。 					

二、財務績效分析

單位：新台幣仟元

項目\年度	105 年度	104 年度	增(減)金額	變動比例(%)	增減比例變動 分析說明 (註)
營業收入淨額	782,845	952,840	(169,995)	-17.84%	
營業成本	950,245	1,146,526	(196,281)	-17.12%	
營業毛損	(167,400)	(193,686)	26,286	13.57%	
營業費用	191,139	193,036	(1,897)	-0.98%	
營業損失	(358,539)	(386,722)	28,183	-7.29%	
營業外收入及支出	80,917	90,844	(9,927)	-10.93%	
繼續營業部門稅前損失	(277,622)	(295,878)	18,256	-6.17%	
所得稅利益(費用)	165	934	(769)	-82.33%	
繼續營業部門稅後淨損	(277,787)	(296,812)	19,025	-6.40%	

增減比例重大變動分析說明：增減變動未達 20% 以上且變動金額未達新台幣一千萬元。

三、現金流量

(一) 105 年度現金流量變動之分析說明：

單位：新台幣仟元

期初現金 餘額	全年來自 營業活動 淨現金流入(出)	全年現金 流入(出)量	現金剩餘 (不足)數額	現金不足額之補救措施	
				投資計劃	理財計劃
221,557	(61,857)	80,566	240,266	無	無
<p>1.營業活動：營業活動之淨現金流出 61,857 仟元，主要係因 105 年營收減少所致。</p> <p>2.投資活動：投資活動之淨現金流入 99,044 仟元，主要係出售土地預收款及備供出售金融資產減資退回股款所致。</p> <p>3.籌資活動：籌資活動之淨現金流出 18,478 仟元，主要係償還部分短期借款所致。</p>					

(二) 流動性不足之改善計畫：

1.現金不足額之補救措施：不適用。

2.最近兩年度流動性分析：

項目／年度	105 年度	104 年度	增(減)比例
現金流量比率	(2.04)	(10.02)	-79.64%
現金流量允當比率	28.32	29.29	-3.31%
現金再投資比率	(1.73)	(4.89)	-64.62%

增減比例變動分析說明：

現金流量比率及現金流量再投資比率：

主係因本期處分土地及營業活動淨現金流量增加所致。

(三) 未來一年現金流動性分析：

單位：新台幣仟元

期初現金 餘額	預計全年來自 營業活動 淨現金流入(出)量	預計全年現金 流入(出)量	預計現金剩餘 (不足)數額	預計現金不足額之補救措施	
				投資計劃	理財計劃
240,266	(44,039)	(80,837)	115,390	無	無

四、最近年度重大資本支出對財務業務之影響：無。

五、最近年度轉投資政策、其獲利或虧損之主要原因、改善計畫及未來一年投資計畫：

本公司未來將持續專注本業之經營，除與節目內容及頻道相關之投資外，不再作核心事業以外的投資，原有投資亦將持續予以整併或處分，採權益法評價之被投資公司表列如下，其中中視投資(股)公司已於 103 年 4 月 14 日辦理清算完結。

單位：新台幣仟元

項目/說明	本期認列 投資(損)益	政策	獲利或虧損之主要原因	改善計畫	未來其他 投資計畫
中視文化事業股份有限公司	3,030	配合經營策略之需	主係認列勞工局退回舊制 勞工退休基金業外收入	-	無
中視資訊科技股份有限公司	293	配合經營策略之需	因承接活動量減少	-	無

六、風險管理分析評估事項

(一) 利率、匯率變動、通貨膨脹情形對公司損益之影響及未來因應措施：

本公司原財務結構中舉債比率偏高，若利率上漲，將增加利息負擔；本公司為內需產業，匯率變動的影響有限；為因應通貨膨脹，節目製作之材料，採取全年總需求量一次比議價，分批進料，以降低物價上漲的壓力。

(二) 從事高風險、高槓桿投資、資金貸與他人、背書保證及衍生性商品交易之政策、獲利或虧損之主要原因及未來因應措施：

本公司不參與高風險、高槓桿之投資及從事衍生性商品交易，並針對資金貸與他人、背書保證訂定「資金貸與及背書保證處理辦法」之內控程序辦法。

(三) 未來研發計畫及預計投入之研發費用：

本公司計畫開發之新商品（服務）：

1. 在無線數位電視廣播 DVB-T 領域，本公司積極投入建置更高效率影音壓縮數位頭端系統，在現有的無線接收條件下，目前系統已完成測試上線，且於 105 年 2 月 15 日正式將無線頻道升規為高畫質播出，同時結合其他頻道的換裝，全力放送全新之「中視家族」系列頻道，提供觀眾更好的收視服務。
2. iPhone App 及 iPad app 的服務推廣，進行數位影音內容整合規劃以及外掛功能開發，如手機遊戲、社群網站遊戲，以提升收視用戶使用率與黏著度。
3. 網路視頻服務運用近年來蓬勃發展，觀眾看電視與同步上網的同時性已越來越高。媒體行銷部預計持續開發手機第二螢應用軟體服務以加強觀眾對中視節目與頻道的黏著度，計畫持續於 105 年度投入新台幣 86 萬元開發相關第二螢應用服務以增加中視數位化服務的競爭性。

(四) 國內外重要政策及法律變動對公司財務業務之影響及因應措施：

本公司遵循國家政策與法令，相關單位對重要政策與法律變動均密切注意，並配合調整公司內部制度及營業活動，確保公司運作順暢。本公司並將持續注意國內外之重要政策與法律變動，隨時評估因應。

(五) 科技改變及產業變化對公司財務業務之影響及因應措施：

因科技日新月異，政府數位化政策明朗，在數位化的同時也要求高畫質節目的播出；就業務拓展而言，除了有利於市場區隔外，在原有的 3 個 SD 頻道 3 套節目的業務架構下，目前已發展成 4 個頻道 4 套節目，其中之一為全 HD 的播出頻道；除廣告業務的改變外，也可以成為全新的 HD 頻道，提供給數位化的系統業者及網路電視業者，增加內容供應的銷售收入，預計對本公司之財務及業務狀況均有裨益。

(六) 企業形象改變對企業危機管理之影響及因應措施：

本公司一向以人為本，以顧客為中心，努力服務社會並以秉持專業和誠信的經營為原則，重視企業形象和風險控管，截至目前為止，未發生足以影響企業形象之情事。本公司未來在追求營運成長及股東權益最大化的同時，亦將遵守政府法令，並善盡企業社會責任，以持續保持本公司良好之企業形象。

(七) 進行併購之預期效益及可能風險：無。

(八) 擴充廠房之預期效益及可能風險：無。

(九) 進貨或銷貨集中所面臨之風險：

本公司銷貨主要客戶為媒體服務公司及廣告代理商，除加強授信管理外，亦要求相當之擔保品；對於新客戶則要求事前做好徵信工作，並簽回客戶確認單後方得執行；同時每月做應收帳款之追蹤管理，目前成效良好。

版權銷售時致力於降低公司所面臨的風險，對新開發市場與客戶主要以營收分享模式降低營運成本，對數位版權銷售以先付款在出貨的策略保障公司的權益。

(十) 董事、監察人或持股超過百分之十之大股東，股權之大量移轉或更換對公司之影響及風險：

截至年報刊印日止，本公司並未有發生董事、監察人或持股超過百分之十之大股東，將持有之本公司股權大量移轉或更換之情形。

(十一) 經營權之改變對公司之影響及風險：無。

(十二) 訴訟或非訟事件，應列明公司及公司董事、監察人、總經理、實質負責人、持股比例超過百分之十之大股東及從屬公司已判決確定或尚在繫屬中之重大訴訟、非訟或行政爭訟事件，其結果可能對股東權益或證券價格有重大影響者，應揭露其系爭事實、標的金額、訴訟開始日期、主要涉訟當事人及截至年報刊印日止之處理情形：

1. 法律事件之當事人：

中國電視事業股份有限公司及國家通訊傳播委員會

2. 發生原委：

緣本公司之前董事長余建新及前常務董事章晶暨前監察人曹昇加及趙健於民國（以下同）97年12月18日分別辭去本公司董事長、常務董事、董事及監察人職務。本公司之法人股東榮麗投資股份有限公司（下稱「榮麗公司」）乃於同年12月19日指派代表人蔡衍明、林皞維、蔡致中、楊立民及施養昇等五人擔任本公司之董事職務，並指派蔡紹中及何國華二人擔任本公司之監察人職務。嗣榮麗公司復於同年12月22日指派代表人林聖芬接替蔡衍明之董事職務，並指派代表人吳根成接替蔡紹中之監察人職務。其後，本公司之董事會復於同年12月23日決議補選林聖芬及林皞維為常務董事，並推選林聖芬為董事長。

按「廣播電視事業之停播、股權之轉讓、變更名稱或負責人，應經主管機關許可。」廣播電視法第14條第1項訂有明文。本公司乃依該法條規定，委託勤業眾信會計師事務所向主管機關國家通訊傳播委員會申請前開董事、監察人解任、改派及選任常務董事暨董事長之變更許可；詎以國家通訊傳播委員會雖作出許可本件變更案之行政處分，但於本案處分亦同時附加若干附款及待改善事項，就此等附款、待改善事項之附加，本公司認有不當並循行政救濟程序以為救濟之。

3.處理過程：

本公司已針對前述處分，提起訴願及行政訴訟救濟，本案訴訟台北高等行政法院雖作出本公司敗訴之判決，但經本公司續向最高行政法院提起上訴後，最高行政法院於 101 年 3 月 16 日作出廢棄原不利本公司之判決，並發回台北高等行政法院更審，雖以其後台北高等行政法院復於 101 年 11 月 29 日就本案更一審仍作出駁回本公司請求之判決，然本公司不服判決結果，續再向最高行政法院提起上訴，最高行政法院於 102 年 5 月 2 日仍作出廢棄原不利本公司之判決，並再次發回台北高等行政法院更二審，然台北高等行政法院復再次於 103 年 9 月 25 日就本案更二審作出駁回本公司請求之判決，本公司不服判決結果，並再次於 103 年 10 月 27 日再向最高行政法院提起上訴。

又最高行政法院於 104 年 2 月 25 日仍續作出廢棄原不利本公司之判決，並再次發回台北高等行政法院進行更三審之審理，其後，台北高等行政法院於 104 年 11 月 12 日就本案更三審作出原處分關於附款部分撤銷之判決，就前開判決結果，國家通訊傳播委員會不服，並於 104 年 12 月 4 日向最高行政法院提起上訴，最高行政法院則於 105 年 9 月 8 日作出上訴駁回之判決，且其後國家通訊傳播委員會亦未於再審期間內提出再審，本案終告判決確定。

4.對公司財務業務影響及預估影響金額：

此一案件應不致造成本公司財務上不利之影響。

5.其他應敘明事項：無。

(十三) 其他重要風險：無。

七、其他重要事項：無。

捌、特別記載事項

一、關係企業相關資料

(一) 關係企業合併報告書

1. 關係企業組織圖

截至 105 年 12 月 31 日止

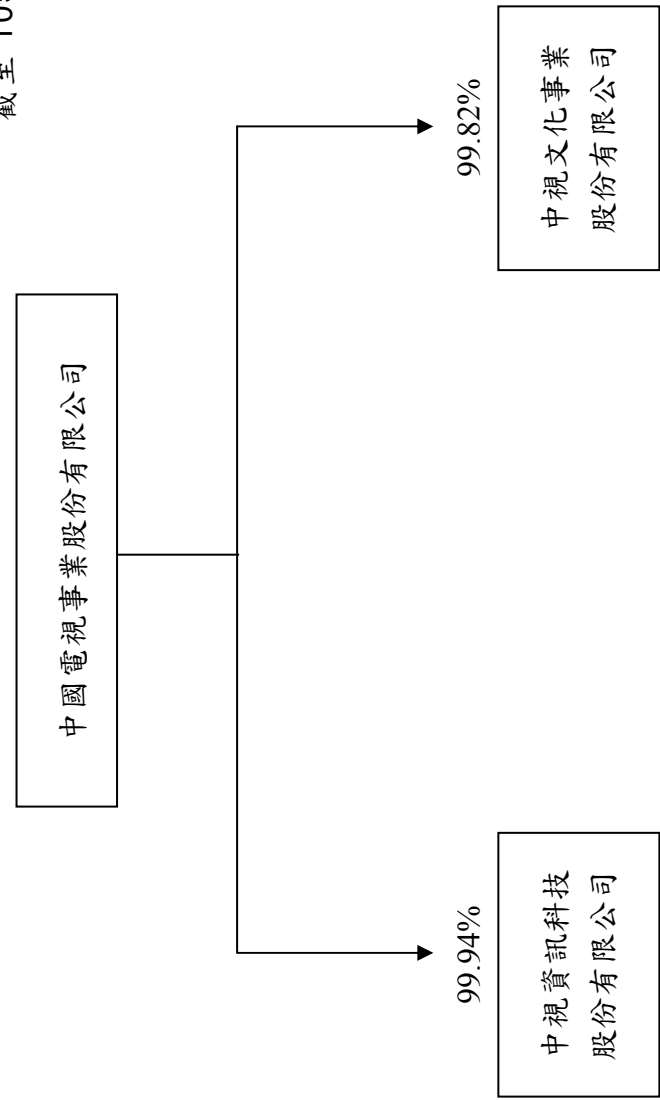

2. 關係企業基本資料

105年12月31日 單位：新台幣仟元

企業名稱	設立日期	地址	實收資本額	主要營業或生產項目
中視文化事業股份有限公司	73.10.17	台北市重陽路120號4樓	\$20,986	廣播、電視節目之策劃製作、錄影帶、錄音帶、電視影片之製作、圖書之編輯、出版、發行等文化事業
中視資訊科技股份有限公司	88.03.31	台北市重陽路120號4樓	34,223	資訊軟體服務業及電視節目製作業等

3. 推定為有控制與從屬關係者其相同股東資料：無。

4. 整體關係企業經營業務所涵蓋之行業

A. 本公司及本公司之關係企業所經營之業務包括：廣播電視業、資訊業、服務業、投資業、錄影帶業。

B. 分工往來情形：

企業名稱	主要營業或生產項目	分工往來	情形
中視文化事業股份有限公司	廣播、電視節目之策劃製作、錄影帶、電視影片之製作、圖書之編輯、出版、發行等文化事業	中視節目之製作及代理銷售	
中視資訊科技股份有限公司	資訊軟體服務業及電視節目製作業等	中視節目之製作、軟體設備研發	

5. 各關係企業董事、監察人及總經理資料

105 年 12 月 31 日

企 業 名 稱	職 稱	姓 名 或 代 表 人	持 有 股 份	
			持 股 數	持 股 比 例 (%)
中視文化事業股份有限公司	董 事	中國電視事業股份有限公司 代表人：蔡紹中、黃寶慧、吳根成	2,094,798	99.82
	監 察 人	中國電視事業股份有限公司 代表人：蔡旺家	2,094,798	99.82
	總 經 理	待 補	-	-
中視資訊科技股份有限公司	董 事	中國電視事業股份有限公司 代表人：蔡紹中、平秀琳、吳根成	3,420,204	99.94
	監 察 人	中國電視事業股份有限公司 代表人：蔡旺家	3,420,204	99.94
	總 經 理	待 補	-	-
中視投資股份有限公司	清 算 人	陳淑雯	-	-
	監 察 人	中國電視事業股份有限公司 代表人：蔡旺家	(註)-	(註)-

註：該公司已於 101 年 11 月 13 日解散並已於 103 年 4 月 14 日清算完結。

6.關係企業營運概況

105年12月31日單位：新台幣仟元

企業名稱	資本額	資產總值	負債總額	淨值	營業收入	營業利益(損失)	本期(損)益(稅後)	每股盈餘(元)(稅後)
中視文化事業股份有限公司	\$ 20,986	\$14,971	\$ 346	\$ 14,625	\$ 3,392	(\$ 319)	\$ 2,035	\$ 0.97
中視資訊科技股份有限公司	34,223	23,656	24,803	(1,147)	6,478	(354)	293	0.09

(二) 關係企業合併財務報表

聲 明 書

本公司民國一〇五年度(自民國一〇五年一月一日至十二月三十一日止)依「關係企業合併營業報告書關係企業合併財務報表及關係報告書編製準則」應納入編製關係企業合併財務報表之公司與依金融監督管理委員會認可之國際財務報導準則公報第十號應納入編製母子公司合併財務報告之公司均相同，且關係企業合併財務報表所應揭露相關資訊於前揭母子公司合併財務報告中均已揭露，爰不再另行編製關係企業合併財務報表。

特此聲明

公司名稱：中國電視事業股份有限公司

董 事 長：吳根成

日 期：民國一〇六年三月二十八日



(三) 關係報告書：不適用。

二、最近年度及截至年報刊印日止私募有價證券辦理情形：無。

三、最近年度及截至年報刊印日止子公司持有或處分本公司股票情形：無。

四、其他必要補充說明事項：無。

五、最近年度及截至年報刊印日止，發生證券交易法第三十六條第二項第二款所定對股東權益或證券價格有重大影響之事項：

截至年報刊印日止，本公司發生證券交易法第三十六條第二項第二款所定對股東權益或證券價格有重大影響之事項說明如下：

(一) 本公司總經理發生變動

1.發生原因：胡雪珠女士於 106 年 3 月 8 日新任本公司總經理職務。

2.對股東權益或證券價格之影響：

本公司總經理異動，對股東權益或證券價格並無重大影響。

中國電視事業股份有限公司



董事長：吳根成



