

股票代碼：9928



中國電視事業股份有限公司

一一二年度 年 報

年報查詢網址

●公開資訊觀測站：<http://mops.twse.com.tw>

●公司網址：<http://www.ctv.com.tw>

中華民國一一三年六月五日刊印

一、本公司發言人、代理發言人姓名、職稱、聯絡電話及電子郵件信箱：

發言人

姓名：胡雪珠

職稱：董事長

聯絡電話：(02)2789-6698

電子郵件信箱：pearl.hu@ctv.com.tw

代理發言人

姓名：姚欣偉

職稱：財務部協理

聯絡電話：(02)2789-6381

電子郵件信箱：bullock.yao@ctv.com.tw

二、公司地址及電話：

公司地址：台北市南港區重陽路 118 號

電話：(02)2783-8308

三、辦理股票過戶機構之名稱、地址、網址及電話：

(一)名稱：凱基證券股份有限公司股務代理部

(二)地址：台北市重慶南路一段 2 號 5 樓

(三)網址：<http://www.kgieworld.com.tw>

(四)電話：(02)2389-2999

四、最近年度財務報告簽證會計師姓名、事務所名稱、地址、網址及電話：

(一)會計師姓名：韓沂璉會計師及陳宗哲會計師

(二)事務所名稱：安侯建業聯合會計師事務所

(三)總所地址：台北市信義路五段 7 號 68 樓

(四)網址：<https://home.kpmg/tw/zh/home.html>

(五)電話：(02)8101-6666

五、海外有價證券掛牌買賣之交易場所名稱及查詢該海外有價證券資訊之方式：無

六、公司網址：<http://www.ctv.com.tw>

中國電視事業股份有限公司

中華民國一一二年度年報

目 錄

壹、致股東報告書.....	1
貳、公司簡介.....	6
一、設立日期.....	6
二、公司沿革.....	6
參、公司治理報告.....	11
一、組織系統.....	11
二、董事、監察人、總經理、副總經理、協理、各部門及分支機構主管 資料.....	16
三、最近年度給付董事、監察人、總經理及副總經理等之酬金.....	23
四、公司治理運作情形.....	28
(一) 董事會運作資訊.....	28
(二) 審計委員會運作情形或監察人參與董事會運作情形.....	29
(三) 公司治理運作情形及其與上市上櫃公司治理實務守則差異情 形及原因.....	30
(四) 薪資報酬委員會運作情形資訊.....	34
(五) 提名委員會運作情形資訊.....	35
(六) 推動永續發展執行情形及與上市上櫃公司永續發展實務守則 差異情形及原因.....	36
(七) 履行誠信經營情形及與上市上櫃公司誠信經營守則差異情形 及原因.....	39
(八) 公司如有訂定公司治理守則及相關規章者之查詢方式.....	41
(九) 其他足以增進對公司治理運作情形之瞭解的重要資訊.....	41
(十) 內部控制制度執行狀況.....	42
(十一) 最近年度及截至年報刊印日止，公司及其內部人員依法被 處罰，或公司對其內部人員違反內部控制制度規定之處 罰，其處罰結果可能對股東權益或證券價格有重大影響 者.....	43
(十二) 最近年度及截至年報刊印日止，股東會及董事會之重要決 議.....	43
(十三) 最近年度及截至年報刊印日止，董事或監察人對董事會通	

過重要決議有不同意見且有紀錄或書面聲明者，其主要內容.....	44
(十四) 最近年度及截至年報刊印日止，公司董事長、總經理、會計主管、財務主管、內部稽核主管、公司治理主管及研發主管等辭職解任情形之彙總.....	44
五、會計師公費資訊.....	45
六、更換會計師資訊.....	45
七、公司之董事長、總經理、負責財務或會計事務之經理人，最近一年內曾任職於簽證會計師所屬事務所或其關係企業之情形.....	45
八、最近年度及截至年報刊印日止，董事、監察人、經理人及持股比例超過百分之十之股東股權移轉及股權質押變動情形.....	45
九、持股比例占前十名之股東，其相互間為關係人或為配偶、二親等以內之親屬關係之資訊.....	46
十、公司、公司之董事、監察人、經理人及公司直接或間接控制之事業對同一轉投資事業之持股數，並合併計算綜合持股比例.....	47
肆、募資情形.....	48
一、資本及股份.....	48
二、公司債辦理情形.....	51
三、特別股辦理情形.....	51
四、海外存託憑證辦理情形.....	51
五、員工認股權憑證辦理情形.....	51
六、限制員工權利新股辦理情形.....	51
七、併購或受讓其他公司股份發行新股辦理情形.....	52
八、資金運用計劃執行情形.....	52
伍、營運概況.....	53
一、業務內容.....	53
(一) 業務範圍.....	53
(二) 產業概況.....	55
(三) 技術及研發概況.....	59
(四) 長短期業務發展計畫.....	61
二、市場及產銷概況.....	67
(一) 市場分析.....	67
(二) 主要產品之重要用途及產製過程.....	72

(三) 主要原料之供應狀況.....	75
(四) 最近二年度任一年度中曾佔進(銷)總額百分之十以上之客戶名稱及其進(銷)貨金額與比例，並說明其增減變動原因..	76
(五) 最近二年度生產量值.....	77
(六) 最近二年度銷售量值.....	77
三、從業員工.....	77
四、環保支出資訊.....	78
五、人權政策及勞資關係.....	78
六、重要契約.....	80
陸、財務概況.....	81
一、最近五年度簡明資產負債表及綜合損益表.....	81
二、最近五年度財務分析.....	85
三、最近年度財務報告之審計委員會審查報告.....	89
四、最近年度財務報告.....	90
五、最近年度經會計師查核簽證之公司個體財務報告.....	90
六、公司及其關係企業最近年度及截至年報刊印日止，如有發生財務週轉困難情事，應列明其對本公司財務狀況之影響.....	90
柒、財務狀況及財務績效之檢討分析與風險事項.....	207
一、財務狀況分析.....	207
二、財務績效分析.....	208
三、現金流量.....	208
四、最近年度重大資本支出對財務業務之影響.....	209
五、最近年度轉投資政策、其獲利或虧損之主要原因、改善計畫及未來一年投資計畫.....	209
六、風險事項.....	210
七、其他重要事項.....	212
捌、特別記載事項.....	213
一、關係企業相關資料.....	213
二、最近年度及截至年報刊印日止，私募有價證券辦理情形.....	216
三、最近年度及截至年報刊印日止，子公司持有或處分本公司股票情形.....	216
四、其他必要補充說明事項.....	216
五、最近年度及截至年報刊印日止，發生證券交易法第三十六條第三項第二款所定對股東權益或證券價格有重大影響之事項.....	216

壹、致股東報告書

敬愛的各位股東女士先生：

本公司自民國 58 年開播至今，50 多年來一向奉行「寓教於樂」、「製作高品質的電視節目」及「服務社會」「重視公益」等宗旨，與時俱進的傳播新聞、娛樂觀眾，關懷弱勢，陪同台灣人民共同成長。

根據財團法人台灣網路資訊中心公布 2023 年台灣網路報告調查結果顯示，民眾獲得新聞的主要來源還是傳統媒體——電視，其次才是各種網路平台，電視仍然是台灣新聞的主流媒體。

調查中顯示 2023 年台灣網路使用者總數已達 2168 萬人，相當於全台 90.7% 的人口，而個人上網率為 84.67%，不過分析中指出社群媒體訊息的可信度仍然不高，台灣約有近 7 成的社群媒體使用者（69.55%）認為社群媒體的訊息不太可信，僅有 23.79% 表示可信。

而根據尼爾森每日電視新聞收視率統計，中視晚間新聞收視率無論是在最具影響力的 A4+ 全年齡層，或 A25-49 廣告有效年齡層都經常是同時段新聞的全國第一。中視晚間新聞長期以來只看事實不帶成見早已獲得觀眾的信任與支持。

在戲劇方面；112 年中視自製 40 集的八點檔連續劇「開創者」，是台灣第一部保全產業的時代職人劇，描述台灣保全產業的源起，從草創經營、產業興起、歷經時代動盪、到成長茁壯，長達 46 年的奮鬥歷程，最後成功的把傳統產業轉型成為「新創科技」。不僅創下不錯的收視率，也為台灣影視圈立下了一個非常難能可貴的典範，那就是沒有灑狗血的誇張劇情。

「開創者」也首創了電視台與科技產業，異業結合，聯手打造優質八點檔的先例，更開創了一個新的戲劇模式。我們希望能再找到下一位的「開創者」，繼續製播第二季。

一、112 年度營業結果

(一)營業計畫實施成果

- 1.營業收入淨額 987,532 千元，較 111 年度營業收入淨額 871,655 千元，增加 115,877 千元，主要係因節目銷售收入、廣告收入及專案收入增加所致。
- 2.營業損失 53,212 千元，較 111 年度營業損失 51,718 千元，增加損失 1,494 千元，主要係因營業成本增加所致。
- 3.稅後淨損為 8,528 千元，較 111 年度淨利 6,834 千元，增加損失 15,362 千元，主要係營業成本及利息費用增加所致。

(二)預算執行情形

本公司並未公開 112 年度財務預測資訊，故無實際數與預算數比較說明。

(三)財務收支與獲利能力分析

單位：新台幣千元

分析項目		112 年度	111 年度	增(減)金額	變動比例(%)	
財務收支	營業收入	987,532	871,655	115,877	13%	
	營業毛利	120,447	118,352	2,095	2%	
	營業損失	(53,212)	(51,718)	(1,494)	3%	
	營業外收入及費用	45,578	59,411	(13,833)	-23%	
	稅前(損)益	(7,634)	7,693	(15,327)	-199%	
	稅後(損)益	(8,528)	6,834	(15,362)	-225%	
獲利能力	資產報酬率(%)	0.76	0.93	(0.17)	-18%	
	股東權益報酬率(%)	(2.00)	1.61	(3.61)	-224%	
	占實收資本額比率(%)	營業損失	(8.76)	(8.52)	(0.24)	3%
		稅前(損)益	(1.26)	1.27	(2.53)	-199%
	純益(損)率(%)	(0.86)	0.78	(1.64)	-210%	
	每股利益(損失)(元)	(0.14)	0.11	(0.25)	-227%	

(四)研究發展狀況

- (一)節目媒資建置：109 年 3 月導入節目媒資管理系統，強化資產管理，建立共機制及多功能轉檔系統，提供版權內容銷售與不同平台播送需求。節目片庫計 70,125 小時歷史資料，其中節目帶有 40,787 小時，素材帶有 29,338 小時。截至 113 年 3 月上載歷史資料節目帶數位化入庫率：

▶已數位化：40,787 小時，完成 100%。

▶已建立詮釋資料(Metadata)：7,695 小時，完成 18.87%。

- (二)因應新聞作業的需求及強化製播成效，112 年 8 月規劃新聞第七攝影棚副控室視訊切換器汰舊換新採購計畫，歷經討論、規劃施工、功能測試、操作訓練及相關鏡面設定後完成驗收，於 112 年 12 月正式啟用，協助 113 年 1 月 13 日第 16 任總統副總統及第 11 屆立法委員選舉相關開票作業，順利完成任務，也替日後新聞副控室視訊切換器更新建立一套標準作業流程。

(三) 鑒於資通訊技術的提升，發展日新月異，公司近年也陸續導入 4G、5G 的傳輸設備且不斷更新，傳輸穩定性不比衛星遜色，而且部署更靈活，亦能節省衛星頻寬租賃成本。

二、113 年度營業計畫概要

(一) 本年度經營方針及重要產銷政策

1. 中視新聞四項指標：

(a) 兼具收視及收益效益；(b) 具社會影響力；(c) 自製具有競爭力的優質新聞節目；(d) 聚集網路人氣，優化品牌效益。

(1) 提升中視新聞台 Live 實況報導能力：

中視新聞全面 HD 建構後，中視新聞台(數位台)成為 HD 製播的核心內容供應平台，定位為年輕的、資訊的、民生的、迅速即時的、關注都會與城鄉發展、具國際前瞻的電視頻道，110 年大幅調整新聞播出結構，新聞台從早到晚提供十個節次、HD 畫質的即時直播新聞。

(2) 《庶民大頭家》每集邀請各界超強重量級來賓，分析最新政經情勢，與基層民眾一起關心時政，收視明顯飆升，深受觀眾肯定。

(3) 排播多元的新聞節目：

中視新聞台隨時依據社會變化及輿情反應，調整新聞播出結構及優質的新聞節目，如「改變的起點」、「六十分鐘」、「庶民大頭家」、「MIT 台灣誌」等高畫質新聞專題節目。

(4) 打造互動平台深化社群媒體效應：

迎接新媒體時代，中視為增進新聞及節目的競爭力、摒棄傳統繁瑣的新聞、節目製作流程，建置數位無帶化系統，以改進新聞、節目的採編、製播、存管及多媒播送的需求。網媒小組因應行動通訊傳播時代，編輯台部分轉型，跨部室成立數位影音編輯平台，新聞部每節新聞責任編輯，負責將新聞，挑選、交由網媒小組轉檔、編排、上傳網路、臉書、和社群網站連結、網路形象和內容行銷、與網民互動、訊息提供與回饋。

中視新聞部並以積累多年的實務經驗，擬定”網際網路新聞內部控管與自律規範”依憑獨立之新聞採編播專業機制、控管網際網路電視新聞上架流程、建立嚴謹審議原則與標準作業程序執行下架程序，以強化內部控管與自律規範。

2. 綜藝節目：

(1) 週六晚間八點：規劃自製全新歌唱綜藝節目。為加強節目之豐富多元性，主持陣容豪華，多為唱將，亦是節目表演班底，將配合每集邀請之多位來

賓共同演出，強化突顯節目「群星匯集」、「精彩熱鬧」等重要娛樂元素；內容規劃上除推出傳統歌唱單元，另將加入年代主題或特別企劃，藉以勾起觀眾回憶並融入節目設計，期望藉由悅耳動聽的歌聲及輕鬆幽默的訪談內容，打造適合闔家共同觀賞的綜藝新饗宴。

- (2) 週六晚間十點：與三立持續合製高收視外景遊戲節目「綜藝玩很大」。節目靈魂人物吳宗憲搭配小隊長坤達與 KID，形成兩強鼎立競爭態勢，成功拉抬收視表現，穩坐週六 25 至 49 歲目標收視冠軍寶座；為提供觀眾更多樣的視覺享受，疫情結束後多次規劃至台灣以外地區及國家進行拍攝，創造話題並締造收視高峰。節目入圍第 58 屆電視金鐘獎益智及實境節目獎，主持人吳宗憲、KID 林柏昇、謝坤達入圍益智及實境節目主持人獎。
- (3) 週日晚間八點：持續製播外景實境秀「飢餓遊戲」。節目自 106 年 10 月推出後，收視逐步爬上高峰，除打敗台視多檔綜藝，並經常與民視「綜藝大集合」拉鋸，主持人孫協志、王仁甫、許孟哲搭配高人氣女主持人蔡黃汝、崑崙，彼此間鬥智鬥力、拚勁十足，成功吸引觀眾目光，獲得許多觀眾支持肯定。112 年度金鐘獎，五名主持人入圍益智及實境節目主持人獎，節目則榮獲該年度最具人氣綜藝節目獎。113 年度，「飢餓遊戲」製播進入第八年，內容進行改版，積極面對競頻節目強勢競爭，以期維持收視佳績，另亦將設計十種顏色新制服，期望以新氣象吸引更多觀眾。

3. 戲劇節目：

- (1) 週一至週五晚間八至十點：於黃金時段推出不同類型之強檔大戲，如中視觀眾喜愛的大陸古裝劇「長安諾」、「千古玦塵」、「長風渡」；接地氣的本國自製戲劇「好想談戀愛」、「女兒大人加個賴」、「如果花知道」以及「我和我的鋼四壁」等等。
- (2) 週一至週五晚間十至十二點：精選強檔韓劇和大陸時裝劇播出，包括「世界上最漂亮的女兒」、「第二任丈夫」、「精英律師」、「老男孩」、「安家」等等。
- (3) 週日晚間十點至十二點：精選熱門韓國時裝戲劇播出，如「女神降臨」，培養該時段喜愛韓劇的收視觀眾群，維持穩定之收視表現。

(二) 預期銷售數量及其依據

在廣告業務方面，按節目特性採取 CPRP(收視率每點成本)搭配檔購方式行銷，積極爭取節目置入專案、節目冠名及廠商贊助，增闢新的營收機會。

面臨數位媒體的競爭及年輕化趨勢，在傳統無線台下廣告量的客戶主也產生變化，TOP10 成長品類多與醫藥產品相關，如健康食品、補品，還有名人代言之長秒數購物廣告素材等，都是努力爭取增加業務的目標。

在專案行銷方面，爭取政府及大型活動的主辦機會，如跨年晚會的製播，兼具收視與媒體影響力之綜效(增加營收)。

在版權業務方面，隨著新型媒體產業之蓬勃發展，市場胃納量頗大，將積極與電信業者及網路業者展開策略聯盟及合作的關係。

三、未來公司發展策略

週間晚間八點至十點是電視台重點經營時段，多以排播戲劇爭取觀眾收視為主要營運策略。秉持唯有優質好戲才能創造收視佳績的理念，未來，中視除持續與優質製作單位合製戲劇外，亦將排播中視最受觀眾喜愛的大陸古裝戲劇及熱門韓劇，藉由戲劇的吸引力，養成觀眾固定收視習慣，營造品牌，拉抬收視表現。

綜藝方面；除了正在播出的「我愛冰冰秀」、「飢餓遊戲」、「綜藝玩很大」等膾炙人口的節目外，針對全國觀眾需要，中視亦正積極規劃自製一檔大型歌唱綜藝節目，期望以歌聲及輕鬆的歌中劇橋段，帶給觀眾全新的體驗。

此外亦持續推動數位行銷，隨著新型媒體產業的蓬勃發展，除規劃下列發展方針外，亦積極與電信業者及網路業者展開策略聯盟及合作關係。

- (一) 活化中視片庫資源，於 OTT 平台上架 VOD 機制，採包底且分潤之方式進行。
- (二) 積極經營提升 FB 粉絲數量，吸引外部置入投放增加 FB 廣告收入。
- (三) 積極經營中視 YT 家族頻道，加入會員制度，並將節目朝人物、主題式之規劃，進行短視頻重製成精華片段上傳，提升新媒收入。

四、外部競爭環境、法規環境及總體經營環境之影響

根據全球市場研究顧問機構凱度，在 2023 年媒體趨勢與預測報告中指出，隨著媒體環境變化和全球經濟的不確定性等因素，都將影響消費者支出，所以可以預見未來的媒體產業將充滿挑戰但也不排除會創造新的機會。未來我們將特別思考如何更進一步透過數位應用來優化節目內容，創造商機發揮更大的廣告效益，為股東們爭取更好的獲益。

敬祝

萬事如意

董事長 胡雪珠



敬上

中華民國 113 年 6 月 6 日

貳、公司簡介

一、設立日期：民國 57 年 10 月 24 日

二、公司沿革：

時間	公司重要紀事
民國 57 年 09 月 03 日	中國電視事業股份有限公司正式創立，成立董事會，並由谷鳳翔擔任首任董事長，黎世芬擔任總經理。
民國 57 年 10 月 24 日	奉准設立登記。
民國 58 年 10 月 31 日	中國電視公司正式開播，為國內第一個以彩色電視播出的頻道。
民國 58 年 11 月 19 日	中視利用人造衛星轉播美國太陽神十二號太空人康拉德登陸月球，開創衛星轉播的新紀元。
民國 65 年 10 月 31 日	中視首次以電子新聞採訪設備及微波傳送電子，以最少人力，轉播台中舉行的台灣區運動會開幕典禮實況，開創我國快速轉播新聞的先例。
民國 72 年 03 月 24 日	中視南港大廈動土奠基。
民國 76 年 02 月 02 日	中視南港大廈落成典禮暨酒會。
民國 78 年 10 月 31 日	中視啟用自動播映系統(LMS)，由蔣緯國將軍與當時台北市長吳伯雄按鈕。
民國 84 年 03 月 15 日	中視第二辦公大樓破土奠基。
民國 85 年 09 月 07 日	中視接獲證期會來函核准，中視股票公開發行，即日起由主辦承銷商金鼎綜合證券股份有限公司輔導兩年。
民國 86 年 04 月 02 日	中視衛星 HER TV(中視二頻)正式開播為國家無線電視台第一個經營的衛星電視頻道。
民國 87 年 07 月 31 日	中視「電視資訊」開播，為世界上第一個播出節目通、生活通、字幕通的電視頻道。
民國 87 年 10 月 13 日	中視向台灣證券交易所提出股票上市申請。
民國 88 年 02 月 22 日	中視申請股票上市案，奉主管機關核准備查。
民國 88 年 08 月 09 日	中視股票公開上市，成為國內首家股票上市的媒體，為我國電視事業開啟跨世紀的新頁。
民國 88 年 09 月 14 日	經 ISO 認證機構法商法立德公司 (BVQI) 台灣分公司正式驗證通過，取得 ISO-9002 品保系統證書，為中視經營發展開啟新頁。
民國 92 年 12 月	中視工程部獲得第三屆「廣電金技獎」，中視已連續獲得三屆「廣電金技獎」之「特優工程」暨「優良工程人員」獎。

時間	公司重要紀事
民國 93 年 07 月 01 日	無線數位電視開播，中視播出三個數位電視節目，除保留原有主頻道之外，另外開闢娛樂綜藝台及新聞台，節目內容包含育樂、旅遊、生活、即時新聞、即時氣象、深度報導等。
民國 94 年 12 月 26 日	配合黨政軍退出媒體之政策，本公司大股東華夏公司之持股轉讓，由中國時報集團接手經營。
民國 95 年 09 月 01 日	減資新台幣 1,712,702 千元，銷除已發行股份 171,270 千股，以彌補虧損改善財務結構，並奉經濟部核准變更登記在案。
民國 95 年 12 月 26 日	私募現金增資總金額計 1,000,000 仟元，私募股數 86,207 仟股，並奉經濟部核准變更登記在案。
民國 96 年 03 月 14 日	本公司持股超過百分之十之大股東華夏投資股份有限公司轉讓持股超過選任當時持有股份二分之一，依公司法第 197 條規定，其董事身份當然解任。
民國 96 年 09 月 26 日	國家通訊傳播委員會核准本公司營運計畫變更：於 6MHz 頻率中播出 3 套標準畫質數位電視節目。
民國 96 年 11 月 17 日	本公司榮獲 96 年電視金鐘獎「綜合節目獎(繽紛台灣再發現)」、「娛樂綜藝節目獎(超級星光大道)」、「戲劇節目男配角獎(張國柱)」、「戲劇節目導演獎(蔡岳勳)」、「戲劇節目編劇獎(吳絡纓、彭盛青)」、「娛樂綜藝節目主持人獎(陶晶瑩)」以及「研究發展獎」等七項獎項。
民國 97 年 10 月 31 日	本公司榮獲 97 年電視金鐘獎「戲劇節目最佳女主角獎—林依晨(惡作劇 2 吻)」、「娛樂綜藝節目主持人獎—吳宗憲、柳翰雅(我猜我猜我猜猜猜)」、「非戲劇類節目導播(導演)獎—麥覺明(MIT 台灣誌)」以及「研究發展獎」等四項獎項。
民國 98 年 10 月 07 日	減資新台幣 1,464,000 千元，銷除已發行股份 146,400 千股，以彌補虧損改善財務結構，經向行政院金融監督管理委員會申報生效，經濟部核准變更登記在案。
民國 98 年 10 月 16 日	本公司榮獲 98 年電視金鐘獎「戲劇節目女配角獎·黃嘉千／光陰的故事」及「綜藝節目主持人獎·胡瓜(胡自雄)／挑戰 101」兩個獎項。
民國 99 年 09 月 27 日	本公司參加行政院新聞局「99 年度電視節目行銷海外地區公開播送獎勵」評選，「光陰的故事」及「綜藝大哥大」分別榮獲「海外行銷獎連續劇類特優」及「海外行銷獎綜合節目類優等」兩獎項。
民國 100 年 05 月 04 日	本公司參加數位時代雜誌舉辦之「2011 數位服務標竿企業大調查」，榮獲「媒體與傳播產業優選」。
民國 100 年 05 月 10 日	本公司參加行政院新聞局「100 年度電視節目行銷海外地區公開播送獎勵」評選，「閃亮的日子」、「超級星光大道」分別榮獲「連續劇類海外行銷特優獎」、「綜合節目類海外行銷優等獎」。
民國 100 年 10 月 21 日	本公司榮獲 100 年電視金鐘獎「戲劇導演獎—洪智育(就是要香戀)」。

時間	公司重要紀事
民國 101 年 07 月 01 日	為因應政府宣示加速無線電視台數位化及推動高畫質(HD)頻道的期程；中視正式向NCC申請從2SD及1HD3個頻道，變更為3SD及1HD共四個頻道經營。
民國 101 年 07 月 30 日	本公司參加文化部影視及流行音樂產業局「101年度電視節目行銷海外地區公開播送獎勵」評選，「陶子藝言堂」榮獲「綜合節目類海外行銷優等獎」。
民國 101 年 10 月 26 日	本公司榮獲101年電視金鐘獎「綜藝節目獎—超級模王大道」。
民國 102 年 10 月 25 日	本公司榮獲102年電視金鐘獎「最佳行腳節目獎—MIT台灣誌」。
民國 102 年 12 月 07 日	本公司「探索ING」、「青春異想廚房」榮獲台灣媒體教育觀察基金會評選為優良兒少節目。
民國 103 年 05 月 28 日	本公司參加文化部影視及流行音樂產業局「103年度高畫質電視節目徵選案」評選，「菸蒂」、「曉之春」獲得補助款。
民國 103 年 10 月 25 日	本公司榮獲103年兩項電視金鐘獎：「迷你劇集／電視電影女配角獎—溫貞菱（曉之春）」及「迷你劇集／電視電影男配角獎—喜翔（菸蒂）」。
民國 104 年 09 月 26 日	本公司榮獲104年電視金鐘獎：戲劇節目男配角獎-蘇達（CSIC鑑識英雄）。
民國 104 年 12 月 20 日	本公司「超級法律王」榮獲台灣媒體教育觀察基金會評選為優良兒少節目。
民國 105 年 10 月 08 日	本公司榮獲 105 年電視金鐘獎「迷你劇集／電視電影獎(川流之島)」、「戲劇節目女配角獎—劉瑞琪(失去你的那一天)」、「迷你劇集／電視電影女主角獎—尹馨(川流之島)」、「迷你劇集／電視電影新進演員獎—仔仔陳鼎中(川流之島)」、「迷你劇集／電視電影導演獎—詹京霖(川流之島)」及「迷你劇集／電視電影編劇獎—詹京霖(川流之島)」等六項獎項。
民國 105 年 11 月 18 日	減資新台幣620,000千元，銷除已發行股份62,000千股，以彌補虧損改善財務結構，經向金融監督管理委員會申報生效，經濟部核准變更登記在案。
民國 105 年 12 月 03 日	本公司「KUSO FUN FUN FUN」及「超級法律王」榮獲台灣媒體教育觀察基金會評選為優良兒少節目。
民國 106 年 05 月 10 日	增資新台幣496,000千元，發行股份80,000千股，以償還銀行借款，經向金融監督管理委員會申報生效，經濟部核准變更登記在案。
民國 106 年 08 月 23 日	本公司「超級法律王」入圍第52屆金鐘獎兒童少年節目獎、兒童少年節目主持人獎。
民國 106 年 09 月 30 日	本公司行腳節目「MIT台灣誌」主持人麥覺明榮獲106年度電視金鐘獎「自然科學紀實節目主持人」。

時間	公司重要紀事
民國 106 年 11 月 12 日	本公司《搶救白色巨塔 改革不要半套》獲「醫療優質形象報導獎」。
民國 106 年 11 月 22 日	本公司《聰明喝牛奶 該知的祕密》獲「消費者權益報導」。
民國 106 年 11 月 29 日	本公司《世紀之毒大追蹤》入圍「卓越新聞調查報導獎」。
民國 106 年 12 月 08 日	本公司《司法冤大頭?! 等待天明》入圍「吳舜文新聞專題獎」。
民國 106 年 12 月 22 日	本公司「KUSO FUN FUN FUN」及「超級法律王」榮獲台灣媒體教育觀察基金會評選為優良兒少節目四星以及五星等評鑑。
民國 107 年 3 月 10 日	《提早報到 小腳丫邁大步》獲「醫療優質形象報導獎」特優獎(連續三年獲獎)。
民國 107 年 5 月 26 日	《無罪?! 不容妥協清白路》獲「第三屆<平冤新聞獎>」佳作。
民國 107 年 10 月 06 日	本公司榮獲107年度電視金鐘獎「益智及實境節目主持人獎-吳宗憲、KID【林柏昇】/綜藝玩很大」、「非戲劇類節目導播獎-劉應鐘/希望之星」兩項獎項。
民國 107 年 10 月 28 日	《機車王國 奪命殺手》獲「107 年度消費者權益報導獎」佳作(連續兩年獲獎)。
民國 107 年 12 月 02 日	《拚撤黃牌 漁業王國硬起》入圍「2018 台達能源與氣候特別獎」。
民國 108 年 08 月 10 日	《文創領軍大翻轉》「2019 文創產業新聞獎」獲獎。
民國 108 年 08 月 28 日	本公司《綜藝玩很大》入圍第 54 屆電視金鐘獎益智及實境節目獎，《綜藝玩很大》主持人吳宗憲、KID【林柏昇】、黃鴻升入圍益智及實境節目主持人獎；《鑑識英雄 II 正義之戰》男主角王識賢、女主角蔡淑臻分別入圍戲劇節目男主角獎及女主角獎；電視電影《握三下，我愛你》剪接師陳博文入圍戲劇類節目剪輯獎。
民國 108 年 09 月 10 日	《農地違章 大限倒數》入圍「曾虛白新聞獎-公共服務報導獎」。
民國 108 年 11 月 05 日	《設專法 營養午餐革命》「消費者權益報導獎」優勝。
民國 108 年 12 月 20 日	《解碼豬瘟 防疫大作戰》入圍「2019 年現代財經新聞獎」佳作。
民國 109 年 03 月 02 日	《民間業者優質氣象播報評選》戴立綱獲頒 2019 年度最佳氣象主播獎。
民國 109 年 05 月 21 日	《2020 台灣扶輪公益新聞金輪獎》「進擊的鬥士」榮獲電視媒體新聞報導獎一般題材類佳作。
民國 109 年 08 月 03 日	本公司建置高效能編碼器與頭端系統，全系統於 109 年 8 月 3 日正式上線，將無線數位電視之中視四個頻道全面轉換為高畫質(HD)服務。
民國 109 年 08 月 06 日	中國電視林正堅榮獲 109 年臺北市模範勞工。
民國 109 年 10 月 20 日	《台灣醫療優質報導獎》獲台灣醫療優質報導獎特優。
民國 109 年 10 月 23 日	《現代財經新聞獎佳作》60 分鐘"危老條例老屋都更曙光?!"。

時間	公司重要紀事
民國 109 年 12 月 23 日	中國電視獲頒優質媒體獎。
民國 110 年 01 月 21 日	中視新聞部調整營運計畫，擴大編制，增加採訪中心、國際中心、製播中心員額，並完備中部中心、南部中心及基隆、桃園、新竹、宜蘭、花蓮、彰化、南投、屏東、駐地記者及台東、澎湖、金門特約記者，以因應數位匯流後之媒體發展趨勢。
民國 110 年 04 月 05 日	中旺同步播出中視新聞台 中視新聞台 4/5 起將大幅改版，週一至週五 16:00-21:59 與中旺電視同步 Live, 拓展中視新聞在北美的影響力。
民國 110 年 05 月 20 日	因應新冠疫情三級警戒，新聞部分流作業於 5/20 起實施，0600-1400 各節新聞 LIVE 播出"南港 A 棚製播。疫情趨緩後，中視新聞部於 7/20 午間新聞作業後，結束南港分流辦公室作業。
民國 110 年 06 月 24 日	NCC 評鑑我司電視事業 (CH24) 營運計畫執行情形為「合格」，履行負擔依其規範，於三個月內呈送(一)談話性節目製播規範及(二)二網路新聞規範 含下架流程及原則。
民國 111 年 02 月 09 日	減資新台幣900,000千元，銷除已發行股份90,000千股，以彌補虧損改善財務結構，經向臺灣證券交易所申報生效，經濟部核准變更登記在案。
民國 111 年 04 月 23 日	「2022 年臺灣媒體可信度與影響力調查」發現，在遇到重大新聞事件時，民眾關注時事，最常使用的媒體仍是電視新聞，中視無線台位居前五名。
民國 111 年 05 月 13 日	新聞部採訪中心攝影組長方昶懿榮獲 111 年臺北市模範勞工。
民國 111 年 09 月 07 日	本公司《綜藝玩很大》主持人吳宗憲、KID【林柏昇】入圍第 57 屆電視金鐘獎益智及實境節目主持人獎；《洞裡的月亮》攝影師陳麒文、燈光師鍾瓊婷分別入圍戲劇類節目攝影獎及戲劇類節目燈光獎。
民國 112 年 5 月 2 日	《勞工表揚》台北市表揚 112 年模範勞工及優良勞工，新聞部副總監陳百嘉獲台北市模範勞工，人資室護理師林鈞慧獲優良勞工。
民國 112 年 5 月 31 日	《NCC 評鑑合格》中視期中評鑑過關！
民國 112 年 09 月 14 日	第 58 屆電視金鐘獎，本公司《綜藝玩很大》入圍益智及實境節目獎；《綜藝玩很大》主持人吳宗憲、KID【林柏昇】、謝坤達及《飢餓遊戲》主持人王仁甫、崑崙【吳函峇】、孫協志、許孟哲、蔡黃汝同時入圍益智及實境節目主持人獎。
民國 112 年 10 月 20 日	《飢餓遊戲》榮獲第 58 屆電視金鐘獎最具人氣綜藝節目獎。

參、公司治理報告

一、組織系統

(一)中國電視事業股份有限公司組織系統

1.組織系統圖

中國電視公司組織系統圖

112年03月01日實施

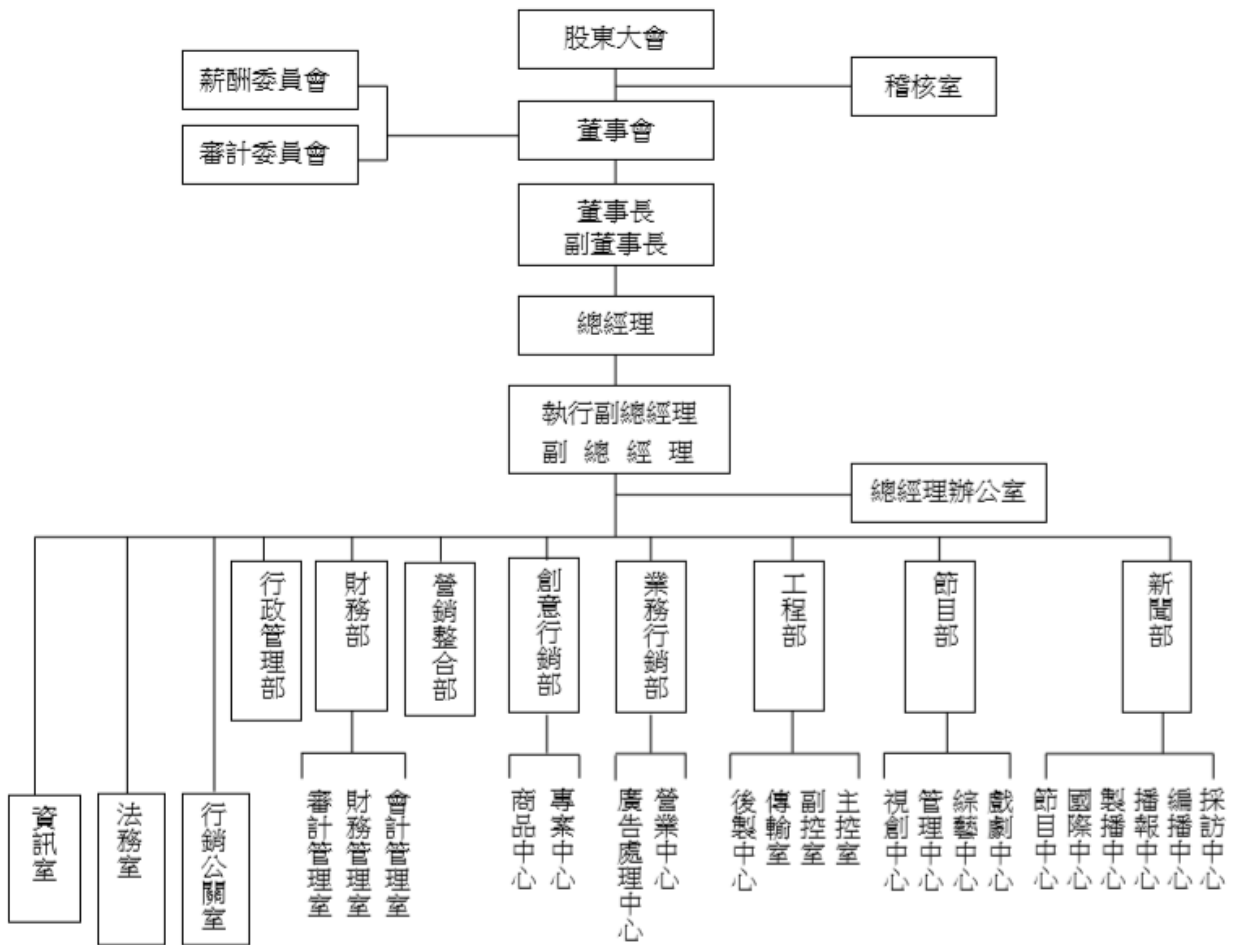

2.各主要部門所營業務

部門名稱	工作職掌
總經理	綜理本公司業務，對董事會負責。
執行副總經理	(1)協助總經理處理公司業務，對總經理負責。 (2)如總經理因事不克視事時，由執行副總經理代理。
副總經理	(1)協助總經理處理公司業務，對總經理負責。 (2)如總經理、執行副總經理因事不克視事時，由董事長核定副總經理一人，代理行使總經理職權。
總經理辦公室	協助總經理辦理專案業務。
稽核室	受董事會之指導監督，辦理本公司稽核業務。
新聞部	(1)採訪中心：國內外新聞(含體育)之採訪與撰稿。 (2)編播中心：獨立編輯台，以市場競爭力及專業化為工作導向。 (3)播報中心：主播明星化，專業打造形象，專責社群經營。 (4)節目中心：集中資源，以收視為導向，打造品牌節目，訪問及專題節目之企劃。 (5)製播中心：各節新聞及新聞性節目之錄製，新聞實況及體育性節目之轉播作業。 (6)國際中心：國際新聞之採訪、編譯、剪輯及製作。洽購國外之新聞、體育節目。
節目部	戲劇中心： (1) 戲劇節目策略及規劃作業。 (2) 戲劇節目資料蒐集、企劃案徵求及評估、採購及製播。 (3) 發展自製精緻戲劇，創造中視戲劇品牌。 (4)與優質單位合製戲劇，並積極尋找海內外合作平台策略聯盟。 綜藝中心： (1) 綜藝節目策略及規劃作業。 (2) 綜藝節目資料蒐集、企劃案徵求及評估、採購及製播。 (3) 籌製大型綜藝及自製帶狀綜藝，創造中視綜藝品牌。 (4) 結合有線台、數位平台等策略聯盟，降低製作成本。 管理中心： 製播組： (1) 棚內節目錄製、戶外活動轉播、外景編導執行，以及導播、剪輯等各項製播作業。 (2) 攝影棚調度安排、布景拆搭安排、道具製作管理、場務管理。 管理組： (1) 節目部綜合業務(播映、智財權等管理及節目預算編制與核銷)。 (2) 大陸節目送審作業。 (3) 收視資料管理、分析研究。

部門名稱	工作職掌
	視創中心： (1) 頻道、專案及多媒體平台之形象視覺包裝設計。 (2) 節目、新聞、專案之空間規劃與棚景設計。 (3) 節目、新聞、專案之活動宣傳視覺整體包裝設計。
工程部	主控室： (1) 所有播出頻道 24 小時播出控制工程。數位頭端系統之監測、設定與控制作業。 (2) 播出節目、預宣、廣告之無帶化播出與品質確認。 (3) 自動化流程系統規劃及建置，自動化播出系統控制與維護。 副控室： (1) 節目錄製、戶外轉播、PA 等製播；視訊、成音、燈光、攝影等各項製播工程作業。 (2) 製播作業影音工程品質管控及相關製播工程技術研發。 (3) 製播器材維修及製播系統規劃建置。 傳輸室： (1) 東西部傳輸系統之監控、各發射台維運及工程規劃建置。 (2) 觀眾反應收視不良改善及有線系統頭端設備建置及維護。 (3) 配合戶外活動轉播作業，架設臨時微波或租用光纖或 ADSL 電路回傳公司作現場轉播。 後製中心： (1) 節目後期製作業務，包括剪接、音視訊特效、字幕及節目合成包裝，並配合公司節目內容外賣過帶業務。 (2) 數位機房維運業務，包括節目內容播出及專案節目製作之轉檔及影音檔案合成。 (3) 節目片庫內容管理和數位影音資料存取，進行歸檔、存儲、調用、播出及影音內容數據交換平台。
業務行銷部	營業中心： (1) 廣告銷售條件之議訂及行銷策略之研擬。 (2) 廣告時段價目之訂定。 (3) 廣告市場資料之蒐集與分析。 廣告處理中心： (1) 廣告託播、停播、變更之處理及電腦檔案之維護。 (2) 廣告播映記錄核對、計費及通知。 (3) 廣告代理商業績之統計與分析。
創意行銷部	(1) 跨媒體專案、代理商專案整合與執行。 (2) 商業客戶品牌或商品宣傳、企業合作。 (3) 戲劇、綜藝節目冠名與置入。 (4) 公司形象暨公益活動及專案等之企劃與執行。 (5) 財經資訊節目製作。 (6) 政府活動與媒宣標案企劃執行、委製節目製作。

部門名稱	工作職掌
	(7)節目時段銷售配合。 (8)主題商品開發與異業合作。
營銷整合部	(1)中視 MOD、手機、網路、直播頻道授權業務。 (2)外部頻道集結代理上架、OTT 業務及新播出平台開發。 (3)官網、YouTube、FaceBook 等新媒頻道經營。 (4)行動廣告業務建置及發展。 (5)中視擁有版權之節目對外銷售。 (6)外部節目版權採購、合約授權條件協調議定。 (7)外部節目洽談代理並銷售。
財務部	會計管理室： (1)各項支出憑證之審核及傳票之編製。 (2)預算規劃、審核及編製。 (3)財務報表之彙編與分析。 (4)各類稅務申報、扣繳、規劃及行政救濟事項之處理。 財務管理室： (1)財務規劃及資金運用與調度。 (2)財務作業之執行及外匯、利率風險管理。 (3)轉投資事業之管理。 (4)財務資金報表之彙編與分析。 審計管理室： (1)辦理財報、稅報之簽證查核事宜。 (2)編製合併報表、各類稅務規劃及辦理移轉訂價報告。 (3)法令規章之遵循及辦理公告申報事宜。
行銷公關室	(1)戲劇、綜藝節目、新聞宣傳主軸發想。 (2)媒體採購，廣編稿文案撰寫。 (3)宣傳品規劃：主視覺、海報、相關週邊商品。 (4)電子、平面媒體聯繫與新聞發布。 (5)綜藝、戲劇、新聞主播、標案的媒體宣傳。 (6)雜誌與報紙專訪及規劃。
行政管理部	總務： (1)文書之收發；公文檔案及證照之管理。 (2)購置、保管、運輸、供應、修繕、整潔維護、資產保險等有關事宜；營繕工程之發包及大樓管理。 (3)資材之採購、供應及核銷；器材帳冊之登記、審查；器材驗收、保管及撥發；庫存資材之登記檢查；廢舊資材之處理。

部門名稱	工作職掌
	人資： (1)員工之招募甄選。 (2)員工績效考核之辦理。 (3)職工福利相關業務之籌辦與管理。
法務室	公司法律事務之處理、簽核。
資訊室	(1)管理內部資訊應用系統之規劃與推動。 (2)內部資訊系統及設備之建置、管理與維護。 (3)數位工程及資訊技術之評估、規劃、運用與整合。 (4)網路及數位生產系統之管理及程式維護。 (5)內部應用系統之程式管理及維護。 (6)新聞檔案管理系統(NRCS)之規劃建置及維運。 (7)節目媒資管理系統流程之規劃、制訂及維運。

二、董事、總經理、副總經理、協理、各部門及分支機構主管資料

(一)董事資料

1.董事資料

113年04月30日；單位：股

職稱	國籍或 註冊地	姓名	性別 年齡	選(就)任 日期	任期	初次選任 日期	選任時 持有股份		現在 持有股數		配偶、 未成年子女 現在持有股份		利用他人名義 持有股份		主要經(學)歷	目前兼任本公司及 其他公司之職務	具配偶或二親等 以內關係之其他 主管、董事		備 註	
							股數	持股比例	股數	持股比例	股數	持股比例	股數	持股比例			職稱	姓名		關係
董事長	中華民國	神旺投資 (股)公司	-	110.08.27	三年	95.05.16	74,883,394	49.68%	30,232,395	49.79%	-	-	-	-	-	-	-	-	-	-
	中華民國	代表人： 胡雪珠	女 71~80 歲	110.08.27	三年	98.06.19	605	0.00%	243	0.00%	-	-	-	-	中視副總經理 中視新聞主播 中視新聞部副理、經理、總 監 中視新聞節目主持人、製作 人採訪記者、採訪中心主任 中視節目部副理 國防大學政治作戰學院新聞 系	中視慈善愛心基金會董事 長兼執行長 旺臺兩岸互信基金會董事 兼執行長 蔡衍明愛心基金會董事 本公司董事長兼總經理	無	無	無	
董事	中華民國	神旺投資 (股)公司	-	110.08.27	三年	95.05.16	74,883,394	59.05%	30,232,395	49.79%	-	-	-	-	-	-	-	-	-	-
	中華民國	代表人： 彭澤惠	女 61~70 歲	110.08.27	三年	104.06.26	4,218	0.00%	1,699	0.00%	-	-	-	-	中視總經理室特別助理 中視節目部副總監 中視節目部企劃中心經理 中視節目編審、企劃、製作 人、監製 中國文化大學 大眾傳播系	中視慈善愛心基金會董事 旺臺兩岸互信基金會董事	無	無	無	
董事	中華民國	神旺投資 (股)公司	-	110.08.27	三年	95.05.16	74,883,394	59.05%	30,232,395	49.79%	-	-	-	-	-	-	-	-	-	-
	中華民國	代表人： 廖麗生	男 61~70 歲	112.03.13	三年	112.03.13	-	-	-	-	-	-	-	-	中天電視董事長 旺旺中時媒體集團副總裁特 助兼電子節目事業部執行長 頂尖東方媒體集團副總經理 東森保代行總節目總監 文采整合行銷節目製作人 可米智傳傳播節目製作人 金星傳播節目製作人 東森電視台節目製作人 中天電視台節目製作人 台北 TV 電視台節目製作人	本公司副總經理	無	無	無	

(接次頁)

113年04月30日；單位：股

職稱	國籍或 註冊地	姓名	性別 年齡	選(就)任 日期	任期	初次選任 日期	選任時 持有股份		現在 持有股數		配偶、 未成年子女 現在持有股份		利用他人名義 持有股份		主要經(學)歷	目前兼任本公司及 其他公司之職務	具配偶或二親等 以內關係之其他 主管、董事		備 註	
							股數	持股比例	股數	持股比例	股數	持股比例	股數	持股比例			職稱	姓名		關係
董事	中華民國	神旺投資 (股)公司	-	110.08.27	三年	95.05.16	74,883,394	59.05%	30,232,395	49.79%	-	-	-	-	-	-	-	-	-	-
董事	中華民國	代表人： 蔣黎麗	女 61~70 歲	111.06.10	三年	111.06.10	-	-	-	-	-	-	-	-	中視藝人 金界旅行社股份有限公司董 事 勝利建設股份有限公司董事 文化大學戲劇系	無	無	無	無	
董事	中華民國	神旺投資 (股)公司	-	110.08.27	三年	95.05.16	74,883,394	59.05%	30,232,395	49.79%	-	-	-	-	-	-	-	-	-	-
董事	中華民國	代表人： 楊立民	男 41~50 歲	110.08.27	三年	106.09.21	-	-	-	-	-	-	-	-	中興大學法律系	旺旺集團台北法務中心處 長 宜蘭食品工業(股)公司法 務部經理 台灣行銷物流(股)董事 中國時報文化事業(股)公 司監察人 工商財經數位(股)公司監 察人 時報資訊(股)公司監察人 艾普羅行銷市場研究(股) 公司監察人	無	無	無	無
董事	中華民國	正聲廣播 (股)公司	-	110.08.27	三年	89.04.29	2,479,553	1.65%	998,974	1.65%	-	-	-	-	-	-	-	-	-	-
董事	中華民國	代表人： 陳蔡明	男 61~70 歲	110.08.27	三年	107.06.27	-	-	-	-	-	-	-	-	國防部少將處長 國防部少副局長 政治大學法學碩士	正聲廣播(股)公司董事長	無	無	無	無

(接次頁)

113年04月30日；單位：股

職稱	國籍或 註冊地	姓名	性別 年齡	選(就)任 日期	任期	初次選任 日期	選任時 持有股份		現在 持有股數		配偶、 未成年子女 現在持有股份		利用他人名義 持有股份		主要經(學)歷	目前兼任本公司及 其他公司之職務	具配偶或二親等 以內關係之其他 主管、董事 關係		備 註
							股數	持股比率	股數	持股比率	股數	持股比率	股數	持股比率			職 稱	姓 名	
獨立董事	中華民國	陳永清	男 71~80 歲	110.08.27	三年	100.08.31	-	-	-	-	-	-	-	-	中華民國不動產經紀業營業 保證基金會監察人 資誠會計師事務所合夥會計 師 普華會計師事務所會計師 私立東吳大學兼任助理教授 中華民國會計師公會全國聯 合會常務監事 中華社會福利聯合勸募協會 常務監事 私立東吳大學會計研究所碩 士	大聯大投資控股(股)公司獨 立董事、薪資報酬委員會委 員 匯僑(股)公司董事 中華社會福利聯合勸募協會 副理事長 本公司審計委員會委員、薪 資報酬委員會委員	無	無	
獨立董事	中華民國	謝天仁	男 61~70 歲	110.08.27	三年	100.08.31	-	-	-	-	-	-	-	-	財團法人中華民國消費者文 教基金會名譽董事長 論衡國際法律事務所 律師 本公司審計委員會委員、薪 資報酬委員會委員	無	無		
獨立董事	中華民國	饒聖雄	男 71~80 歲	110.08.27	三年	107.06.27	-	-	-	-	-	-	-	-	中天電視(股)公司董事長 中天電視(股)公司總經理 中國電視事業(股)公司總經理 東吳大學會計學系	時報文化出版企業(股)公司 獨立董事	無	無	
獨立董事	中華民國	林盟翔	男 40~50 歲	112.06.28	三年	112.06.28	-	-	-	-	-	-	-	-	銘傳大學副教授兼主任 金融消費評議中心董事 亞太學校財團法人公益董事 樺晟電子(股)公司獨立董事 臺北大學法學博士	本公司審計委員會委員	無	無	

2.法人股東之主要股東

113年04月30日

法人股東名稱	法人股東之主要股東
神旺投資股份有限公司	旺旺食品股份有限公司(100%)
正聲廣播股份有限公司	財團法人漢儒文教基金會(44.057%)、 財團法人華儒青年關懷基金會(32.015%)、 正聲公司福委會(9.833%)、 許弘一(1.140%)、俞啓煊(0.509%)、南和興產股份有限公司(0.570%)、張忠柄(0.570%)、葉照明(0.570%)、俞倩華(0.527%)、王劭(0.445%)

3.主要股東為法人者其主要股東

113年04月30日

法人名稱	法人之主要股東
旺旺食品股份有限公司	蔡衍明(70.36%)、彭玉滿(16.23%)、蔡紹中(6.82%)、 蔡旺家(6.59%)
南和興產股份有限公司	財團法人陳啟川先生文教基金會持股比率(11.84%)、 陳美吟(8.93%)、陳田銘(8.80%)、陳田城(8.65%)、陳田柏(7.70%)、 陳田原(6.51%)、陳田燧(6.04%)、陳田植(5.76%)、陳良子(5.86%)、 陳田圃(4.23%)

4.董事及監察人專業資格及獨立董事獨立性資訊揭露

姓名 條件	專業資格與經驗(註 1)	獨立性情形	兼任其他 公開發行 公司獨立 董事家數
神旺投資(股)公司 代表人：胡雪珠	具有公司業務所須之工作經驗，歷任中視節目部副理、中視新聞節目主持人、製作人採訪記者、採訪中心主任、中視新聞主播、中視新聞部副理、經理、總監、中視副總經理及中視董事長兼總經理，未有公司法第 30 條各款情事。	-	0
神旺投資(股)公司 代表人：彭澤惠	具有公司業務所須之工作經驗，歷任中視節目編審、企劃、製作人、監製、中視節目部企劃中心經理、中視節目部副總監及中視總經理室特別助理，未有公司法第 30 條各款情事。	-	0
神旺投資(股)公司 代表人：廖麗生	具有公司業務所須之工作經驗，歷任中天電視董事長、旺旺中時媒體集團副總裁特助兼電子節目事業部執行長、中天電視台節目製作人、頂尖東方媒體集團副總經理、中視副總經理，未有公司法第 30 條各款情事。	-	0
神旺投資(股)公司 代表人：蔣黎麗	具有公司業務所須之工作經驗，歷任中視旗下藝人，未有公司法第 30 條各款情事。	-	0
神旺投資(股)公司 代表人：楊立民	具有法務之工作經驗，歷任旺旺集團台北法務中心處長及宜蘭食品工業(股)公司法務部經理，未有公司法第 30 條各款情事。	-	0
正聲廣播(股)公司 代表人：陳榮明	具有法務及公司業務所須之工作經驗，歷任國防部少將處長、國防部少副局長及正聲廣播(股)公司董事長，未有公司法第 30 條各款情事。	-	0
謝天仁	具有律師之國家考試及格領有證書之專門職業及技術人員，且具有法務之工作經驗及相關科系之公私立大專院校講師以上之專業資格，歷任聯鼎法律事務所律師，未有公司法第 30 條各款情事。	為獨立董事，符合獨立性情形，包括但不限於本人、配偶、二親等以內親屬未擔任本公司或其關係企業之董事、監察人或受僱人；未持有公司股份數；未擔任與本公司有特定關係公司之董事、監察人或受僱人；未擔任最近 2 年提供本公司或其關係企業商務、法務、財務、會計等服務所取得之報酬金額。	0
陳永清	具有會計師或其他與公司業務所需之國家考試及格領有證書之專門職業及技術人員，且具有財務及會計之工作經驗及相關科系之公私立大專院校講師以上之專業資格，歷任資誠會計師事務所合夥會計師、普華會計師事務所會計師及中華民國會計師公會全國聯合會常務監事，未有公司法第 30 條各款情事。	為獨立董事，符合獨立性情形，包括但不限於本人、配偶、二親等以內親屬未擔任本公司或其關係企業之董事、監察人或受僱人；未持有公司股份數；未擔任與本公司有特定關係公司之董事、監察人或受僱人；未擔任最近 2 年提供本公司或其關係企業商務、法務、財務、會計等服務所取得之報酬金額。	1

姓名	條件	專業資格與經驗(註 1)	獨立性情形	兼任其他 公開發行 公司獨立 董事家數
饒聖雄	具有公司業務所須之工作經驗，歷任中視總經理、中天電視總經理及中天電視董事長，未有公司法第 30 條各款情事。	為獨立董事，符合獨立性情形，包括但不限於本人、配偶、二親等以內親屬未擔任本公司或其關係企業之董事、監察人或受僱人；未持有公司股份數；未擔任與本公司有特定關係公司之董事、監察人或受僱人；未擔任最近 2 年提供本公司或其關係企業商務、法務、財務、會計等服務所取得之報酬金額。	1	
林盟翔	具有律師之國家考試及格領有證書之專門職業及技術人員，且具有法務之工作經驗及相關科系之公私立大專院校講師以上之專業資格，未有公司法第 30 條各款情事。	為獨立董事，符合獨立性情形，包括但不限於本人、配偶、二親等以內親屬未擔任本公司或其關係企業之董事、監察人或受僱人；未持有公司股份數；未擔任與本公司有特定關係公司之董事、監察人或受僱人；未擔任最近 2 年提供本公司或其關係企業商務、法務、財務、會計等服務所取得之報酬金額。	1	

註 1：專業資格與經驗：敘明個別董事及監察人之專業資格與經驗，如屬審計委員會成員且具備會計或財務專長者，應敘明其會計或財務背景及工作經歷，另說明是否未有公司法第 30 條各款情事。

5. 董事會多元化及獨立性

本公司董事會成員組成，除應具備執行職務所必須之知識、技能及素養，為達到公司治理之理想目標，董事會整體應具備之能力包括營運判斷能力、會計及財務分析能力、經營管理能力、危機處理能力、產業知識、國際市場觀、領導能力及決策能力等多元化專業背景。現任董事成員共 10 位，包含 4 位獨立董事、3 位女性董事及 2 位具員工身份董事(佔全體董事成員比例分別為 40%、30%及 20%)。截至 112 年底，有 2 位董事年齡在 41~50 歲，其他董事年齡皆為 60 歲以上，其中獨立董事均符合金管會證期局有關獨立董事之規範，各董事經學歷、性別、專業資格、工作經驗及多元化情形等相關資訊請參閱二、董事、總經理、副總經理、協理、各部門及分支機構主管資料之(一)董事資料。

(二)總經理、副總經理、協理、各部門及分支機構主管資料

113年4月30日

職稱	國籍	姓名	性別	選(就)任日期	持有股份		配偶·未成年子女持有股份		利用他人名義持有股份		主要經(學)歷	目前兼任其他公司之職務	具配偶或二親等以內關係之經理人		備註
					股數	持股比例	股數	持股比例	股數	持股比例			職稱	姓名	
董事長兼總經理	中華民國	胡雪珠	女	109.11.09	243	0.00%					中視副總經理 旺臺兩岸互信基金會執行長 國防大學政治作戰學院新聞系				
副總經理	中華民國	謝朝陽(註一)	男	109.09.15							中視行政管理部協理 專科學校學歷鑑定及格				
副總經理	中華民國	廖麗生	男	112.03.01							旺電子媒體節目事業執行長 輔仁大學國文學系				
副總經理	中華民國	彭愛佳	女	112.09.01	6,849	0.01%					中視新聞部總監 英國華威大學人資發展碩士				
副總經理	中華民國	邱智鑫	男	113.01.01							中視業務行銷部協理 世新大學新聞系				
稽核室經理	中華民國	邱泰元	男	110.03.26							光寶科技經營管理學系 淡江大學會計學系				
節目部副總監	中華民國	江珮嵐	女	112.04.01							節目部管理中心經理 銘傳商專國貿科				
工程協理	中華民國	陳俊智	男	108.08.01							中視工程資深經理 世新大學廣播電視電影學系				
業務行銷部協理	中華民國	郭震宇	男	110.04.01	24	0.00%					中視業務行銷部資深經理 美國羅徹斯特大學企管碩士				
財務部協理	中華民國	姚欣偉	男	109.08.12							中天電視財務處處長 中原大學會計學系				
行政管理部協理	中華民國	王馨梓	女	112.08.15							中視行政管理部資深經理 台灣大學社會學碩士				

(註一)謝朝陽於112/09/29辭任。

三、最近年度給付董事、監察人、總經理及副總經理等之酬金
(一)一般董事及獨立董事之酬金

112 年度；單位：新台幣千元

職稱	姓名	董事酬金						兼任員工領取相關酬金						A、B、C、D、E、F及G等七項總額占稅後純益之比例		領取來自子公司以外轉投資事業或母公司酬金		
		報酬(A)		退職退休金(B)		董事酬勞(C)		業務執行費用(D)		A、B、C及D等四項總額占稅後純益之比例		薪資、獎金及特支費等(E)		退職退休金(F)			員工酬勞(G)	
		本公司	財務報告內所有公司	本公司	財務報告內所有公司	本公司	財務報告內所有公司	本公司	財務報告內所有公司	本公司	財務報告內所有公司	本公司	財務報告內所有公司	本公司	財務報告內所有公司		本公司	財務報告內所有公司
董事長	神旺投資(股)公司 代表人：胡雪珠	-	-	-	-	-	30	30	-0.35%	4,004	-	-	-	-	-47.3%	-47.3%	無	
獨立董事	謝天仁	600	-	-	-	-	30	30	-7.39%	-	-	-	-	-7.39%	-7.39%	無		
獨立董事	陳永清	600	-	-	-	-	30	30	-7.39%	-	-	-	-	-7.39%	-7.39%	無		
獨立董事	饒聖雄	600	-	-	-	-	30	30	-7.39%	-	-	-	-	-7.39%	-7.39%	無		
獨立董事	林盟翔	300	-	-	-	-	12	12	-3.66%	-	-	-	-	-3.66%	-3.66%	無		
董事	正聲廣播(股)公司 代表人：陳榮明	-	-	-	-	-	30	30	-0.35%	-	-	-	-	-0.35%	0.35%	無		
董事	神旺投資(股)公司 代表人：謝朝陽(註一)	-	-	-	-	-	6	6	-0.07%	-	-	-	-	-0.07%	-0.07%	無		
董事	神旺投資(股)公司 代表人：廖麗生	-	-	-	-	-	24	24	-0.28%	-	-	-	-	-0.28%	-0.28%	無		
董事	神旺投資(股)公司 代表人：楊立民	-	-	-	-	-	30	30	-0.35%	-	-	-	-	-0.35%	-0.35%	無		
董事	神旺投資(股)公司 代表人：蔣黎麗	-	-	-	-	-	18	18	-0.21%	-	-	-	-	-0.21%	-0.21%	無		
董事	神旺投資(股)公司 代表人：彭澤惠	-	-	-	-	-	30	30	-0.35%	-	-	-	-	-0.35%	-0.35%	無		
	合計	2,100	2,100	-	-	-	270	270	-27.79%	4,004	-	-	-	-74.74%	-74.74%	-		

註 1：謝朝陽於 112/09/29 辭任

註 2：獨立董事酬金給付政策、制度、標準與結構，並依所擔負之職責、風險、投入時間等因素敘明與給付酬金數額之關聯性；同一般董事，請參本報第 27 頁說明。所有獨立董事皆擔任審計委員會委員，其中兩名獨立董事同時兼任薪酬委員會委員，需依委員會組織章程規定執行相關職責，故其酬勞較高。

註 3：除上表揭露外，最近年度公司董事為財務報告內所有公司提供服務(如擔任非屬員工之顧問等)領取之酬金：0。

註 4：本表所揭露酬金內容與所得稅法概念不同，故本表目的係作業資訊揭露之用，不作課稅之用。

(二)監察人之酬金：無。

(三)總經理及副總經理之酬金

112 年度；單位：新台幣千元

職稱	姓名	薪資(A)		退職退休金(B)		獎金及特支費等(C)		員工酬勞金額(D)				A、B、C 及 D 等四項總額占稅後純益之比例(%)		領取來自子公司以外轉投資事業或母公司酬金		
		本公司	財務報告內所有公司	本公司	財務報告內所有公司	本公司	財務報告內所有公司	本公司	現金金額	股票金額	本公司	財務報告內所有公司	本公司		財務報告內所有公司	
		金額	金額	金額	金額	金額	金額	金額	金額	金額	金額	金額				金額
總經理	胡雪珠	4,004	4,004	-	-	342	342	30	-	-	30	-	-	-50.96%	-50.96%	-
副總經理	陳石川(註 1)	600	2,400	9	9	47	47	-	-	-	-	-	-	-7.69%	-7.69%	-
副總經理	陳盟岳(註 2)	560	2,160	18	18	-	-	-	-	-	-	-	-	-6.78%	-6.78%	-
副總經理	謝朝陽(註 3)	1,280	1,280	-	-	74	74	6	-	-	6	-	-	-15.88%	-15.88%	-
副總經理	杜志銘(註 4)	120	1,096	7	7	-	-	-	-	-	-	-	-	-1.49%	-1.49%	-
副總經理	廖麗生(註 5)	1,473	1,473	79	79	91	91	24	-	-	24	-	-	-19.26%	-19.26%	-
副總經理	彭愛佳(註 6)	1,407	1,407	36	36	216	216	-	-	-	-	-	-	-19.45%	-19.45%	-

註 1：陳石川於 112 年 1 月 31 日辭任。

註 2：陳盟岳於 112 年 2 月 28 日辭任。

註 3：謝朝陽於 112 年 9 月 29 日辭任。

註 4：杜志銘於 112 年 1 月 31 日辭任。

註 5：廖麗生於 112 年 3 月 1 日任職本公司副總經理。

註 6：彭愛佳於 112 年 9 月 1 日升任本公司副總經理。

註 7：總經理座車配有司機之相關報酬為 673 千元，不計入酬金。

註 8：本表所揭露酬金內容與所得稅法之所得概念不同，故本表目的係作為資訊揭露之用，不作課稅之用。

酬金級距表

給付本公司各個總經理及副總經理酬金級距	總經理及副總經理姓名	
	本公司	財務報告內所有公司
低於 1,000,000 元	-	-
1,000,000 元 (含) ~ 2,000,000 元 (不含)	謝朝陽、彭愛佳、廖麗生	謝朝陽、彭愛佳、廖麗生
2,000,000 元 (含) ~ 3,500,000 元 (不含)	-	-
3,500,000 元 (含) ~ 5,000,000 元 (不含)	胡雪珠	胡雪珠
5,000,000 元 (含) ~ 10,000,000 元 (不含)	-	-
10,000,000 元 (含) ~ 15,000,000 元 (不含)	-	-
15,000,000 元 (含) ~ 30,000,000 元 (不含)	-	-
30,000,000 元 (含) ~ 50,000,000 元 (不含)	-	-
50,000,000 元 (含) ~ 100,000,000 元 (不含)	-	-
100,000,000 元以上	-	-
總計	4	4

註 1：本表所揭露酬金內容與所得稅法之所得概念不同，故本表目的係作為資訊揭露之用，不作課稅之用。

(四)上市上櫃公司前五位酬金最高主管之酬金

職稱	姓名	薪資(A)		退職退休金(B)		獎金及特支費等(C)		員工酬勞金額(D)				A、B、C及D等四項總額占稅後純益之比例(%)		自來以資母金 領取公司或 子外轉業司 事公酬金	
		本公司	財務報告內 所有公司	本公司	財務報告內 所有公司	本公司	財務報告內 所有公司	本公司	財務報告內 所有公司	現金 金額	股票 金額	現金 金額	股票 金額		本公司
總經理	胡雪珠	3,000	3,000	-	-	1,004	1,004	30	-	30	-	-	-47.30%	-47.30%	無
副總經理	彭愛佳	1,880	1,880	108	108	1,029	1,029	-	-	-	-	-	-35.38%	-35.38%	無
創行部協理	邱智鑫	900	900	90	90	1,716	1,716	-	-	-	-	-	-31.73%	-31.73%	無
業務部協理	郭震宇	960	960	108	108	1,363	1,363	-	-	-	-	-	-28.51%	-28.51%	無
財務部協理	姚欣偉	1,236	1,236	76	76	410	410	-	-	-	-	-	-20.19%	-20.19%	無

註：本表所揭露酬金內容與所得稅法之所得概念不同，故本表目的係作為資訊揭露之用，不作課稅之用。

(五)本公司及合併報表所有公司於最近二年度給付本公司董事、監察人、總經理及副總經理等之酬金總額佔個體或個別財務報告稅後純益比例之分析並說明給付酬勞之政策、標準與組合、訂定酬金之程序、與經營績效及未來風險之關聯性：

1.本公司及合併報表所有公司於最近二年度支付本公司董事、監察人、總經理及副總經理酬金總額佔個體或個別財務報告稅後純益比例之分析

職稱/項目	酬金總額占稅後純益之比例			
	111 年度		112 年度	
	本公司	財務報告內所有公司	本公司	財務報告內所有公司
董事	80.61%	80.61%	-27.09%	-27.09%
監察人	0.00%	0.00%	0.00%	0.00%
總經理及副總經理	179.91%	179.91%	-122.21%	-122.21%

2.給付酬勞之政策、標準與組合、訂定酬金之程序及與經營績效及未來風險之關聯性

(1)給付董事、監察人酬金之政策、標準與組合、訂定酬金之程序及與經營績效及未來風險之關聯性。

公司年度如有獲利，應提撥不低於百分之二為員工酬勞及不高於百分之一為董事酬勞。但公司尚有累積虧損時，應預先保留彌補數額。

(2)給付總經理及副總經理酬金之政策、標準與組合、訂定酬金之程序及與經營績效及未來風險之關聯性

本公司定期檢視同業或競爭廠商薪資水平之比較，確保薪酬之競爭性，以達求才、激勵與留才的目的。本公司薪酬分為固定與變動性兩部份，同時並求充分反應個人與團隊對公司營運目標的績效，給予合理的報酬。

四、公司治理運作情形

(一)董事會運作資訊

112 年度董事會開會 5 次(A)，董事出列席情形如下：

職稱	姓名	實際出(列)席次數(B)	委託出席次數	實際出(列)席率(%) (B/A)	備註
董事長	神旺投資(股)公司 法人代表人：胡雪珠	5	0	100%	
董事	正聲廣播(股)公司 法人代表人：陳榮明	5	0	100%	
董事	神旺投資(股)公司 法人代表人：楊立民	5	0	100%	
董事	神旺投資(股)公司 法人代表人：蔣黎麗	3	0	60%	於 111 年 06 月 10 日 獲改派董事
董事	神旺投資(股)公司 法人代表人：彭澤惠	5	0	100%	
董事	神旺投資(股)公司 法人代表人：廖麗生	4	0	80%	於 112 年 03 月 13 日 獲改派董事
獨立董事	謝天仁	5	0	100%	
獨立董事	陳永清	5	0	100%	
獨立董事	饒聖雄	5	0	100%	
獨立董事	林盟翔	2	0	100%	於 112 年 06 月 28 日 股東會當選獨立董事

其他應記載事項：

一、董事會之運作如有下列情形之一者，應敘明董事會日期、期別、議案內容、所有獨立董事意見及公司對獨立董事意見之處理：

(一)證券交易法第 14 條之 3 所列事項：無

(二)除前開事項外，其他經獨立董事反對或保留意見且有紀錄或書面聲明之董事會議決事項：無。

二、董事對利害關係議案迴避之執行情形，應敘明董事姓名、議案內容、應利益迴避原因以及參與表決情形：

(一)民國 112 年 01 月 18 日第 19 屆第 8 次董事會通過：

1.本公司董事及獨立董事 112 年之薪資報酬案。

陳永清、謝天仁及饒聖雄獨立董事因利益迴避，未參與投票及表決，經主席徵詢其餘出席董事無異議照案通過。

2.本公司經理人 111 年年終獎金及績效獎金案。

胡雪珠董事長及謝朝陽董事因利益迴避，未參與投票及表決，經代理主席陳永清獨立董事徵詢其餘出席董事無異議照案通過。

(二) 民國 112 年 03 月 23 日第 19 屆第 9 次董事會通過：

1. 審議新任總經理廖麗生薪資報酬案。

廖麗生董事因利益迴避，未參與投票及表決，經主席徵詢其餘出席董事無異議照案通過。

三、當年度及最近年度加強董事會職能之目標（例如設立審計委員會、提昇資訊透明度等）與執行情形評估：無。

(二) 審計委員會運作情形或監察人參與董事會運作情形

1. 審計委員會運作情形

112 年度審計委員會開會 5 次(A)，獨立董事出席情形如下：

職稱	姓名	實際出席次數(B)	委託出席次數	實際出席率(%) (B/A)	備註
獨立董事	謝天仁	5	0	100%	
獨立董事	陳永清	5	0	100%	
獨立董事	饒聖雄	5	0	100%	
獨立董事	林盟翔	2	0	100%	112.06.28 當選獨立董事

其他應記載事項：

一、審計委員會之運作如有下列情形之一者，應敘明審計委員會日期、期別、議案內容、審計委員會決議結果以及公司對審計委員會意見之處理：

(一) 證券交易法第 14 條之 5 所列事項：無

(二) 除前開事項外，其他未經審計委員會通過，而經全體董事三分之二以上同意之議決事項：無。

二、獨立董事對利害關係議案迴避之執行情形，應敘明獨立董事姓名、議案內容、應利益迴避原因以及參與表決情形：無。

三、獨立董事反對意見、保留意見或重大建議項目內容：無。

四、獨立董事與內部稽核主管及會計師之溝通情形（應包括就公司財務、業務狀況進行溝通之重大事項、方式及結果等）：

本公司之稽核主管除每月將稽核報告送交獨立董事查閱外，並每季列席審計委員會報告公司內部稽核業務情形。另與會計師溝通情形方面，會計師定期出席審計委員會報告財務報表查核或核閱情形，或出具書面報告進行溝通。

2. 監察人參與董事會運作情形：不適用。

(三) 公司治理運作情形及其與上市上櫃公司治理實務守則差異情形及原因

評估項目	運作情形		與上市上櫃公司治理實務守則差異情形及原因
	是	否	
一、公司是否依據「上市上櫃公司治理實務守則」訂定並揭露公司治理實務守則？	✓	✓	尚未依據「上市上櫃公司治理實務守則」訂定並揭露公司治理實務守則。
二、公司股權結構及股東權益 (一)公司是否訂定內部作業程序處理股東建議、疑義、糾紛及訴訟事宜，並依程序實施？	✓	✓	(一)本公司設有發言人制度並責成股務代理、法務等相關單位處理股東建議或糾紛等事宜，惟尚未就股東建議、疑義、糾紛及訴訟事宜訂定相關內部作業程序。
(二)公司是否掌握實際控制公司之主要股東及主要股東之最終控制者名單？	✓	✓	(二)本公司隨時掌握董事、經理人及持股5%以上大股東之持股情形，並按時申報主要股東之持股。
(三)公司是否建立、執行與關係企業間之風險控管及防火牆機制？	✓	✓	(三)本公司已依法令於本公司內部控制制度及「子公司監理辦法」、「關係企業相互間財務業務相關作業規範」中，建立相關控管。
(四)公司是否訂定內部規範，禁止公司內部人利用市場上未公開資訊買賣有價證券？	✓	✓	(四)本公司已訂定「重大資訊處理管理辦法」禁止公司內部人利用市場上未公開資訊買賣有價證券。
三、董事會之組成及職責 (一)董事會是否就成員組成擬訂多元化政策、具體管理目標及落實執行？	✓	✓	(一)董事會成員普遍具備執行職務所須之知識、技能及素養，為達到公司治理之理想目標，董事會整體應具備之能力包括營運判斷能力、會計及財務分析能力、經營管理能力、危機處理能力、產業知識、國際市場觀、領導能力及決策能力等多元化專業背景。
(二)公司除依法設置薪資報酬委員會及審計委員會外，是否自願設置其他各類功能性委員會？	✓	✓	(二)本公司已於100年設置薪酬委員會，並依法於107設置審計委員會。其他各類功能性委員會將依公

評估項目	運作情形		與上市上櫃公司治理實務守則差異情形及原因
	是	否	
(三)公司是否訂定董事會績效評估辦法及其評估方式，每年並定期進行績效評估，且將績效評估之結果提報董事會，並運用於個別董事薪資報酬及提名續任之參考？	✓	司實際需要設置。 (三)未訂定董事會績效評估辦法及其評估方式。	(三)尚無需要。
(四)公司是否定期評估簽證會計師獨立性？	✓	(四)每年一次評估簽證會計師之獨立性。	(四)無。
四、上市上櫃公司是否配置適任及適當人數之公司治理人員，並指定公司治理主管，負責公司治理相關事務(包括但不限於提供董事、監察人執行業務所需資料、協助董事、監察人遵循法令、依法辦理董事會及股東會之會議相關事宜、製作董事會及股東會議事錄等)？	✓	由承辦董事會相關事務人員負責公司治理相關事務。	無
五、公司是否建立與利害關係人(包括但不限於股東、員工、客戶及供應商等)溝通管道，及於公司網站設置利害關係人專區，並妥適回應利害關係人所關切之重要企業社會責任議題？	✓	本公司重視利害關係人，包括股東、員工、觀眾、客戶、上下游廠商、銀行、債權人等彼此間權利及義務關係的平衡。公司視不同情事，責成發言人、股務代理等單位與各利害關係人保持良好溝通外，並於公司網站設有「意見信箱」供利害關係人提供建議之用，並由專人接聽處理。利害關係人專區： http://mv.ctv.com.tw/opencms/investor/ 。	無。
六、公司是否委任專業股務代辦機構辦理股東會事務？	✓	委任專業股務代辦機構(凱基證券公司)辦理股東會事務。	無。
七、資訊公開 (一)公司是否架設網站，揭露財務業務及公司治理資訊？	✓	(一)依相關規定即時利用公開資訊觀測站提供公司財務訊息予股東，並於公司網站設置「強檔熱映」、「熱門公告」、「焦點新聞」、「投資人專區」、「倫理委員會」、「觀眾意見反映處理情形公告」等內容，供各利害關係人了解本公司	(一)無。

評估項目	運作情形		與上市上櫃公司治理實務守則差異情形及原因
	是	否	
(二)公司是否採行其他資訊揭露之方式(如架設英文網站、指定專人負責公司資訊之蒐集及揭露、落實發言人制度、法人說明會過程放置公司網站等)? (三)公司是否於會計年度終了後兩個月內公告並申報年度財務報告,及於規定期限前提早公告並申報第一、二、三季財務報告與各月份營運情形?	√	√	(二)本公司已建立發言人制度,責成專人負責公司資訊之蒐集及揭露。 (三)本公司未於會計年度終了後兩個月內公告申報年度財務報告,但均依規定期限前公告並申報年度及第一、二、三季財務報告與各月份營運情形。
八、公司是否有其他有助於瞭解公司治理運作情形之重要資訊(包括但不限於員工權益、僱員關懷、投資者關係、供應商關係、利害關係人之權利、董事及監察人進修之情形、風險管理政策及風險衡量標準之執行情形、客戶政策之執行情形、公司為董事及監察人購買責任保險之情形等)?	√		無 本公司已訂定誠信經營守則,將公司治理精神分散於各內控及管理辦法中,並定期宣導管理規章,輔導員工遵循公司規定。 (一)員工權益、僱員關懷: 1.本公司管理規章係參照勞基法有關規定訂定「工作規則」,以作為行政管理之依據。 2.為維護兩性工作平等法,嚴禁就業場所之性騷擾行為,訂定「中國電視事業股份有限公司性騷擾防治措施、申訴及懲戒辦法」。 3.為建立公平公正公開人事獎懲制度,於86年6月訂定人事評議委員會組織規程,成立並設置人事評議委員會。 4.為「增進勞資和諧」,本公司亦已建立企業內勞資爭議處理制度,定期召開勞資會議。 5.為確保公司整體安全與員工身心健康,根據勞工安全衛生法規,建立安全衛生體制,規劃督導執行整體安全業務。 (二)投資者關係、供應商關係、利害關係人利執行情形:依相關法律規定及平等互惠原則處理。

評估項目	運作情形		與上市上櫃公司治理實務守則差異情形及原因
	是	否	
		摘要說明 (三)董事及監察人進修之情形：為強化董事會職能，本公司不定期函知董事及監察人參加相關單位舉辦之專業知識進修課程(詳附表一)。 (四)董監投保責任險情形：本公司自98年5月起每年定期購買董監事責任險，並定期於公開資訊觀測站公告申報前一年度之董監投保責任險狀況。	
九、請就臺灣證券交易所股份有限公司公司治理中心最近年度發布之公司治理評鑑結果說明已改善情形，及就尚未改善者提出優先加強事項與措施：本公司將持續加強公司治理規範並追蹤其成效。			

附表一

職稱	姓名	日期	主辦單位	課程名稱	時間
董事長	胡雪珠	112/08/24	財團法人中華民國證券暨期貨市場發展基金會	公司治理趨勢與公司永續發展	3小時
董事	陳榮明	112/09/14	台灣金融研訓院	董事會績效評估	3小時
董事	彭澤惠	112/08/30	會計研究發展基金會	以「風險管理」推動企業永續發展	6小時
董事	蔣黎麗	112/08/24	財團法人中華民國證券暨期貨市場發展基金會	公司治理趨勢與公司永續發展	3小時
獨立董事	謝天仁	112/09/14	台灣金融研訓院	董事會績效評估	3小時
獨立董事	陳永清	112/08/17	會計研究發展基金會	如何解析企業財務關鍵資訊強化危機預警能力	6小時
獨立董事	饒聖雄	112/08/24	財團法人中華民國證券暨期貨市場發展基金會	公司治理趨勢與公司永續發展	3小時
獨立董事	林盟翔	112/12/07	台灣金融研訓院	公司治理與審計委員會之運作	3小時
獨立董事	林盟翔	112/05/11	台灣董事學會	ChatGPT引發AI熱潮產業機會	3小時
獨立董事	林盟翔	112/08/10	台灣董事學會	跳脫組織框架-組織策略與關鍵人才發展	3小時
獨立董事	林盟翔	112/08/08	中華公司治理協會	ESG發展趨勢及上市櫃公司永續發展行動方案	3小時
獨立董事	林盟翔	112/11/10	中華公司治理協會	家族企業傳承與規劃	3小時
獨立董事	林盟翔	112/11/29	台灣金融研訓院	金融科技發展路徑圖 2.0	3小時
獨立董事	林盟翔	112/12/15	台灣金融研訓院	金融公司治理與誠信文化	3小時

(四)薪資報酬委員會運作情形資訊

1.薪資報酬委員會成員資料

身分別 (註 1)	條件	專業資格與經驗(註 2)	獨立性情形	兼任其他 公司薪資 報酬委員 家數	備註
	姓名				
獨立董事 (召集人)	陳永清	具有會計師或其他與公司業務所需之國家考試及格領有證書之專門職業及技術人員，且具有財務及會計之工作經驗及相關科系之公私立大專院校講師以上之專業資格，歷任資誠會計師事務所合夥會計師、普華會計師事務所會計師及中華民國會計師公會全國聯合會常務監事。	為獨立董事，符合獨立性情形，包括但不限於本人、配偶、二親等以內親屬未擔任本公司或其關係企業之董事、監察人或受僱人；未持有公司股份數；未擔任與本公司有特定關係公司之董事、監察人或受僱人；未擔任最近2年提供本公司或其關係企業商務、法務、財務、會計等服務所取得之報酬金額。	1	-
獨立董事	謝天仁	具有律師之國家考試及格領有證書之專門職業及技術人員，且具有法律之工作經驗及相關科系之公私立大專院校講師以上之專業資格，歷任聯鼎法律事務所律師。	為獨立董事，符合獨立性情形，包括但不限於本人、配偶、二親等以內親屬未擔任本公司或其關係企業之董事、監察人或受僱人；未持有公司股份數；未擔任與本公司有特定關係公司之董事、監察人或受僱人；未擔任最近2年提供本公司或其關係企業商務、法務、財務、會計等服務所取得之報酬金額。	0	-
薪酬委員	馬裕豐	具有商務之工作經驗及相關科系之公私立大專院校講師以上之專業資格，歷任聖約翰科技大學企業管理系助理教授。	為薪酬委員，符合獨立性情形，包括但不限於本人、配偶、二親等以內親屬未擔任本公司或其關係企業之董事、監察人或受僱人；未持有公司股份數；未擔任與本公司有特定關係公司之董事、監察人或受僱人；未擔任最近2年提供本公司或其關係企業商務、法務、財務、會計等服務所取得之報酬金額。	2	-

註 1：身分別請填列係為獨立董事或其他。

註 2：專業資格與經驗：敘明個別薪資報酬委員會成員之專業資格與經驗。

2.薪資報酬委員會運作情形資訊

(1)本公司之薪資報酬委員會委員計 3 人。

(2)本屆委員任期：110 年 11 月 10 日至 113 年 08 月 26 日，最近年度(112 年)

薪資報酬委員會開會 4 次(A)，委員資格及出席情形如下：

職稱	姓名	實際出席 次數(B)	委託出席 次數	實際出席率(%) (B/A) (註)	備註
召集人	陳永清	4	0	100%	
委員	謝天仁	4	0	100%	
委員	馬裕豐	4	0	100%	

其他應記載事項：

- 一、 董事會如不採納或修正薪資報酬委員會之建議，應敘明董事會日期、期別、議案內容、董事會決議結果以及公司對薪資報酬委員會意見之處理(如董事會通過之薪資報酬優於薪資報酬委員會之建議，應敘明其差異情形及原因)：無此情形。
- 二、 薪資報酬委員會之議決事項，如成員有反對或保留意見且有紀錄或書面聲明者，應敘明薪資報酬委員會日期、期別、議案內容、所有成員意見及對成員意見之處理：無此情形。

(五)提名委員會運作情形資訊：本公司目前尚未設置提名委員會。

(六) 推動永續發展執行情形及與上市上櫃公司永續發展實務守則差異情形及原因

評估項目	運作情形		與上市上櫃公司永續發展實務守則差異情形及原因
	是	否	
摘要說明			
一、公司是否建立推動永續發展之治理架構，且設置推動永續發展專(兼)職單位，並由董事會授權高階管理階層處理，及董事會督導情形？	√	√	本公司尚未建立推動永續發展之治理架構及設置推動永續發展專(兼)職單位。
二、公司是否依重大性原則，進行與公司營運相關之環境、社會及公司治理議題之風險評估，並訂定相關風險管理政策或策略？	√	√	本公司尚未訂定公司營運相關之環境、社會及公司治理議題之風險評估，並訂定相關風險管理政策或策略。
三、環境議題			
(一)公司是否依其產業特性建立合適之環境管理制度？	√		(一)指定本公司行政管理部負責環境管理事宜。
(二)公司是否致力於提升各項資源之利用率，並使用對環境負荷衝擊低之再生物料？	√		(二)於企業內部推行成本節省觀念，如隨手關燈關冷氣、影印紙再利用、空調溫度設定，藉以提升各項資源之利用率。
(三)公司是否評估氣候變遷對企業現在及未來的潛在風險與機會，並採取氣候相關議題之因應措施？	√		(三)配合政府規範，執行公司內部節能減碳措施。
(四)公司是否統計過去兩年溫室氣體排放量、用水量及廢棄物總重量，並制定節能減碳、溫室氣體減量、減少用水或其他廢棄物管理之政策？	√		(四)公司內部推行節能減碳措施。
四、社會議題			
(一)公司是否依照相關法規及國際人權公約，制定相關之管理政策與程序？	√		(一)公司已依照相關法規訂定工作規則、性騷擾防治辦法、人資評議委員會組織規程、成立企業

評估項目	運作情形		與上市櫃公司永續發展實務守則差異情形及原因
	是	否	
(二)公司是否訂定及實施合理員工福利措施(包括薪酬、休假及其他福利等),並將經營績效或成果適當反映於員工薪酬?	✓		工會,確實執行。 (二)本公司依相關勞動法令規定,實施員工福利措施,並依經營績效實施員工獎勵制度。
(三)公司是否提供員工安全與健康之工作環境,並對員工定期實施安全與健康教育?	✓		(三)每年定期舉辦勞工教育、消防安全講習、健康講座、每3年辦理1次免費員工健康檢查。
(四)公司是否為員工建立有效之職涯能力發展培訓計畫?	✓		(四)每年辦理績效考核及部門培訓計畫。
(五)針對產品與服務之顧客健康與安全、客戶隱私、行銷及標示,公司是否遵循相關法規及國際準則,並制定相關保護消費者權益政策及申訴程序?	✓		(五)於公司網站設有「意見信箱」供利害關係人提供建議之用,並設置免費觀眾服務專線專人接聽處理,並將處理情形公告於網頁。另,電視節目播映,依廣播電視法及國家通訊傳播委員會相關法規處理。
(六)公司是否訂定供應商管理政策,要求供應商在環保、職業安全衛生或勞動人權等議題遵循相關規範,及其實施情形?		✓	(六)本公司與供應商來往前,會評估供應商過去有無影響環境與社會之紀錄。另,本公司與各供應商訂定契約時,雖未明訂供應商如涉及違反其企業社會責任政策,且對環境與社會有顯著影響時,得隨時終止或解除契約之條款。惟若經查屬實且情節重大,本公司仍將與其終止合約。 原因:本項規定,不適用本公司所屬電視傳播產業。
五、公司是否參考國際通用之報告書編製準則或指引,編製企業社會責任報告書等揭露公司非財務資訊之報告書?前揭報告書是否取得第三方驗證單位之確信或保證意見?		✓	本公司尚未編製企業社會責任報告書等揭露公司非財務資訊之報告書。 原因:本項規定,不適用本公司所屬電視傳播產業。

評估項目	運作情形		與上市上櫃公司永續發展實務守則差異情形及原因
	是	否	
六、公司如依據「上市上櫃公司永續發展實務守則」定有本身之永續發展守則者，請敘明其運作與所定守則之差異情形： 本公司未另行訂定永續發展實務守則。			
七、其他有助於瞭解永續發展執行情形之重要資訊： (一)社會責任：本公司對社會責任之履行，係在遵循法律的基礎上，追求與利害關係人和諧互利的雙贏策略。做為運用公有無線電波之媒體，本公司自成立以來，即以服務觀眾善盡社會為己任；尤對於電視節目、新聞製播之管理，亦不斷修正檢討，裨能發揮媒體公器之社會責任。中視新聞製播一向秉持著「只看事實，不帶成見」的標竿和期許，朝著： 1.掌握時代脈動，求新求變。 2.堅守公正客觀、平衡報導、新聞自律、社會責任，拒絕擅色腥。 3.關懷弱勢族群，為少數族群發聲。 4.淨化新聞，維護觀眾收視品質。 5.因應觀眾多元化資訊需求，提供觀眾更豐富的生活財經資訊。 6.發揚傳統文化，推廣社區營造。 7.掌握國際脈動，國際新聞零時差。 8.鼓勵體育活動發展，製播體育節目。 9.設備的汰換，訊號的提升。 10.提昇人員素質，鼓勵進修等十大目標及方向，不斷鞭策自己成長進步。 (二)社會公益：本公司為善盡媒體的社會責任，關懷弱勢族群，積極參與社會公益慈善活動擴大服務層面，於93年7月成立「中視愛心基金會」，辦理各項社會公益慈善活動、關懷弱勢團體、提供急難救助、發揚愛心精神。另，為昭公信，「中視愛心基金會」透過中視網站www.ctv.com.tw，將善款的收支與運用完全透明化、公開化，期以負責、誠信、效率的全方位服務，使社會公益資源達到更有效、更合理的分配與運用。未來將以企業公民之體認，持續凝聚社會愛心，善盡媒體的社會責任。			

(七) 履行誠信經營情形及與上市上櫃公司誠信經營守則差異情形及原因

評估項目	運作情形		與上市上櫃公司誠信經營守則差異情形及原因
	是	否	
<p>一、訂定誠信經營政策及方案</p> <p>(一)公司是否制定經董事會通過之誠信經營政策，並於規章及對外文件中明示誠信經營之政策、作法，以及董事會與高階管理階層積極落實經營政策之承諾？</p>	√		<p>已明訂誠信經營相關辦法及措施。</p>
<p>(二)公司是否建立不誠信行為風險之評估機制，定期分析及評估營業範圍內具較高不誠信行為風險之營業活動，並據以訂定防範不誠信行為方案，且至少涵蓋「上市上櫃公司誠信經營守則」第七條第二項各款行為之防範措施？</p>	√		
<p>(三)公司是否於防範不誠信行為方案內明定作業程序、行為指南、違規之懲戒及申訴制度，且落實執行，並定期檢討修正前揭方案？</p>	√		
<p>二、落實誠信經營</p> <p>(一)公司是否評估往來對象之誠信紀錄，並於其與往來交易對象簽訂之契約中明定誠信行為條款？</p>	√		<p>已明訂誠信經營相關辦法及措施。</p>
<p>(二)公司是否設置隸屬董事會之推動企業誠信經營專責單位？</p>		√	<p>(一)本公司於商業往來之前，會考量其往來對象之合法性及是否有不誠信行為，避免與不誠信行為者進行交易。公司已就往來對象之誠信紀錄進行評估，並於其與往來交易對象簽訂之契約中明訂誠信行為條款。</p> <p>(二)本公司尚未設置隸屬董事會之推動企業誠信經營專(兼)職單位。</p>

評估項目	運作情形		與上市上櫃公司誠信經營守則差異情形及原因
	是	否	
<p>位，並定期(至少一年一次)向董事會報告其誠信經營政策與防範不誠信行為方案及監督執行情形？</p> <p>(三)公司是否制定防止利益衝突政策、提供適當陳述管道，並落實執行？</p> <p>(四)公司是否為落實誠信經營已建立有效的會計制度、內部控制制度，並由內部稽核單位依不誠信行為風險之評估結果，擬訂相關稽核計畫，並據以查核防範不誠信行為方案之遵循情形，或委託會計師執行查核？</p> <p>(五)公司是否定期舉辦誠信經營之內、外部之教育訓練？</p>	<p>√</p> <p>√</p> <p>√</p>	<p>(三)公司已制定防止利益衝突政策及提供陳述管道。</p> <p>(四)本公司建立有效之內部控制制度及會計制度，財務報表均經簽證會計師查核，確保財務報表之公允性，內部稽核人員定期及不定期查核前述制度遵循情形，必要時委請會計師協助。</p> <p>(五)本公司尚未定期舉辦誠信經營之內、外部之教育訓練。</p>	
<p>三、公司檢舉制度之運作情形</p> <p>(一)公司是否訂定具體檢舉及獎勵制度，並建立便利檢舉管道，及針對被檢舉對象指派適當之受理專責人員？</p> <p>(二)公司是否訂定受理檢舉事項之調查標準作業程序、調查完成後應採取之後續措施及相關保密機制？</p> <p>(三)公司是否採取保護檢舉人不因檢舉而遭受不當處置之措施？</p>	<p>√</p> <p>√</p> <p>√</p>	<p>於公司企業內外部網路設立「檢舉信箱」提供同仁及外部人員檢舉不法或改善建議，並保護檢舉人不因檢舉而遭受不當處置。</p>	<p>已明訂誠信經營相關辦法及措施。</p>
<p>四、加強資訊揭露</p> <p>(一)公司是否於其網站及公開資訊觀測站，揭露其所定誠信經營守則內容及推動成效？</p>	<p>√</p>	<p>本公司已訂定誠信經營守則，並於年報中揭露誠信經營相關資訊。</p>	<p>已明訂誠信經營相關辦法及措施。</p>
<p>五、公司如依據「上市上櫃公司誠信經營守則」定有本身之誠信經營守則者，請敘明其運作與所定守則之差異情形：本公司已訂定誠信經營守則，並依相關規範施行。</p>			
<p>六、其他有助於瞭解公司誠信經營運作情形之重要資訊：(如公司檢討修正其訂定之誠信經營守則等情形)</p> <p>(一)本公司定期對董事、經理人、受雇人及實質控制者進行溝通宣導，使其充分瞭解對公司誠信經營之決心、政策、防範方案及違反誠信行為之</p>			

評估項目	運作情形		與上市上櫃公司誠信經營守則差異情形及原因
	是	否	
後果。 (二)將隨時注意主管機關對誠信經營相關規範之發展與公告，並鼓勵董事、經理人及受雇人就改善不誠信行為提出建議，俾據以檢討改進以提昇公司誠信經營之成效。			

(八)公司如有訂定公司治理守則及相關規章之查詢方式：

查詢方式如下：中視官網-投資人專區-投資人關係-公司治理-重要規章。

(九)其他足以增進對公司治理運作情形之瞭解的重要資訊：請詳公開資訊觀測站。

(十)內部控制制度執行狀況

1.內部控制制度聲明書：

中國電視事業股份有限公司
內部控制制度聲明書



日期：113年3月13日

本公司民國112年度之內部控制制度，依據自行評估的結果，謹聲明如下：

- 一、本公司確知建立、實施和維護內部控制制度係本公司董事會及經理人之責任，本公司業已建立此一制度。其目的係在對營運之效果及效率(含獲利、績效及保障資產安全等)、報導具可靠性、及時性、透明性及符合相關規範暨相關法令規章之遵循等目標之達成，提供合理的確保。
- 二、內部控制制度有其先天限制，不論設計如何完善，有效之內部控制制度亦僅能對上述三項目標之達成提供合理的確保；而且，由於環境、情況之改變，內部控制制度之有效性可能隨之改變。惟本公司之內部控制制度設有自我監督之機制，缺失一經辨認，本公司即採取更正之行動。
- 三、本公司係依據「公開發行公司建立內部控制制度處理準則」（以下簡稱「處理準則」）規定之內部控制制度有效性之判斷項目，判斷內部控制制度之設計及執行是否有效。該「處理準則」所採用之內部控制制度判斷項目，係為依管理控制之過程，將內部控制制度劃分為五個組成要素：1.控制環境，2.風險評估，3.控制作業，4.資訊與溝通，及5.監督作業。每個組成要素又包括若干項目。前述項目請參見「處理準則」之規定。
- 四、本公司業已採用上述內部控制制度判斷項目，評估內部控制制度之設計及執行的有效性。
- 五、本公司基於前項評估結果，認為本公司於民國112年12月31日的內部控制制度（含對子公司之監督與管理），包括瞭解營運之效果及效率目標達成之程度、報導係屬可靠、及時、透明及符合相關規範暨相關法令規章之遵循有關的內部控制制度等之設計及執行係屬有效，其能合理確保上述目標之達成。
- 六、本聲明書將成為本公司年報及公開說明書之主要內容，並對外公開。上述公開之內容如有虛偽、隱匿等不法情事，將涉及證券交易法第二十條、第三十二條、第一百七十一條及第一百七十四條等之法律責任。
- 七、本聲明書業經本公司民國113年3月13日董事會通過，出席董事9人中，有0人持反對意見，餘均同意本聲明書之內容，併此聲明。

中國電視事業股份有限公司

董事長：胡雪珠 簽章



總經理：胡雪珠 簽章



2.會計師專案審查內部控制之審查報告：不適用。

(十一)最近年度及截至年報刊印日止，公司及其內部人員依法被處罰，或公司對其內部人員違反內部控制制度規定之處罰，其處罰結果可能對股東權益或證券價格有重大影響者：無。

(十二)最近年度及截至年報刊印日止，股東會及董事會之重要決議

1. 股東會：

本公司民國 112 年股東常會於民國 112 年 6 月 28 日於台北市南港區重陽路 118 號本公司第二大廈地下二樓 A 棚舉行。決議之重要決議及執行情形：

(1) 本公司 111 年度營業報告書及財務報表案。

執行情形：已依決議辦理。

(2) 本公司 111 年度虧損撥補案。

執行情形：已依決議辦理。

(3) 修訂「董事會議事規範」案。

執行情形：已依決議辦理。

(4) 補選獨立董事選舉案。

執行情形：已依決議辦理。

2. 董事會重要決議：

本公司董事會自民國 112 年 1 月 1 日至本年報刊印日止所決議之重要議案有：

(1) 本公司 112 年度營運計劃暨預算報告案。

(2) 本公司董事及獨立董事 112 年之薪資報酬案。

(3) 本公司經理人 111 年年終獎金及績效獎金案。

(4) 本公司 111 年度營業報告書及個體財務報表暨合併財務報表案。

(5) 本公司 111 年度虧損撥補案。

(6) 本公司 111 年度之內部控制制度自行評估作業已辦理完竣，擬具內部控制制度聲明書案。

(7) 設置公司治理主管案。

(8) 修訂「倫理委員會組織章程」案。

(9) 補選本公司獨立董事案。

(10) 訂受理股東常會股東提案及提名獨立董事候選人名單之時間及地點案。

(11) 擬訂本公司 112 年度召開股東常會相關事宜案。

(12) 本公司 112 年第 1 季合併財務報表案。

(13) 修訂「股東會議事規則」案。

(14) 修訂「倫理委員會組織章程」案。

- (15)提名及審議獨立董事候選人案。
- (16)解除本公司董事競業禁止之限制案。
- (17)訂本公司 112 年度召開股東常會相關事宜案(新增討論事項及其他議案)。
- (18)本公司 112 年第 2 季合併財務報表案。
- (19)本公司 112 年第 3 季合併財務報表案。
- (20)訂立本公司「113 年度內部稽核計畫」案。
- (21)審議新任副總經理薪資報酬案。
- (22)本公司 113 年度營運計劃暨預算報告案。
- (23)本公司董事及獨立董事 113 年之薪資報酬案。
- (24)本公司經理人 112 年年終獎金及績效獎金案。
- (25)審議新任副總經理薪資報酬案。
- (26)本公司擬辦理現金增資發行普通股案。
- (27)本公司 112 年度營業報告書及個體財務報表暨合併財務報表案。
- (28)本公司 112 年度虧損撥補案。
- (29)本公司 112 年度之內部控制制度自行評估作業已辦理完竣，擬具內部控制制度聲明書案。
- (30)本公司 113 年度委任財報簽證會計師案。
- (31)訂立本公司「誠信經營守則」案。
- (32)本公司董事全面改選案。
- (33)擬訂受理股東常會股東提案及提名董事、獨立董事候選人名單之間、地點案。
- (34)訂定本公司 113 年度召開股東常會相關事宜案。
- (35)會計政策變動-投資性不動產後續衡量之會計政策改採公允價值模式案。
- (36)本公司 113 年第 1 季合併財務報表案。
- (37)修訂「倫理委員會組織章程」案。
- (38)提名及審議董事/獨立董事候選人案。
- (39)訂本公司 113 年度召開股東常會相關事宜案(新增報告事項)。

(十三)最近年度及截至年報刊印日止，董事或監察人對董事會通過重要決議有不同意見且有紀錄或書面聲明者，其主要內容：無。

(十四)最近年度及截至年報刊印日止，公司董事長、總經理、會計主管、財務主管、內部稽核主管、公司治理主管及研發主管等辭職解任情形之彙總：無。

五、會計師公費資訊

(一)簽證會計師公費資訊

金額單位：新臺幣千元

會計師事務所名稱	會計師姓名	查核期間	審計公費	非審計公費	合計	備註
安侯建業聯合會計師事務所	韓沂璉	112.01.01 ~112.12.31	2,130	424	2,554	無
	陳宗哲					

註：非審計公費主要為稅務簽證及工商登記等。

(二)更換會計師事務所且更換年度所給付之審計公費較更換前一年度之審計公費減少者，應揭露更換前後審計公費金額及原因：不適用。

(三)審計公費較前一年度減少達百分之十以上者，應揭露審計公費減少金額、比例及原因：不適用。

六、更換會計師資訊：無。

七、公司之董事長、總經理、負責財務或會計事務之經理人，最近一年內曾任職於簽證會計師所屬事務所或其關係企業之情形：無。

八、最近年度及截至年報刊印日止，董事、經理人及持股比例超過百分之十之股東股權移轉及股權質押變動情形

(一)董事、經理人及大股東股權變動情形：

職稱	姓名	112年度		當年度截至4月30日止	
		持有股數 增(減)數	質押股數 增(減)數	持有股數 增(減)數	質押股數 增(減)數
董事兼大股東	神旺投資(股)公司	-	-	-	-
董事長兼總經理	胡雪珠(註1)	-	-	-	-
董事	彭澤惠(註1)	-	-	-	-
董事	楊立民(註1)	-	-	-	-
董事	蔣黎麗(註1)	-	-	-	-
董事	廖麗生(註1)	-	-	-	-
董事	正聲廣播(股)公司	-	-	-	-
	代表人：陳榮明	-	-	-	-
獨立董事	謝天仁	-	-	-	-
獨立董事	陳永清	-	-	-	-
獨立董事	饒聖雄	-	-	-	-
獨立董事	林盟翔	-	-	-	-
財務及會計主管	姚欣偉	-	-	-	-

註1：係神旺投資(股)公司之法人代表人

(二)股權移轉之相對人為關係人者：無。

(三)股權質押之相對人為關係人者：無。

九、持股比例占前十名之股東，其相互間為關係人或為配偶、二親等以內之親屬關係之資訊

113年04月30日；單位：股

姓名(註1)	本人持有股份		配偶、未成年子女持有股份		利用他人名義合計持有股份		前十大股東相互間具有關係人或為配偶、二親等以內之親屬關係者，其名稱(或姓名)	關係	備註
	股數	持股比例	股數	持股比例	股數	持股比例			
神旺投資(股)公司 代表人：蔡衍明	30,232,395	49.79%	-	-	-	-	無	無	-
階新(股)公司 代表人：李盈瑩	3,809,330	6.27%	-	-	-	-	無	無	-
樂川(股)公司 代表人：吳淑貞	2,977,622	4.9%	-	-	-	-	無	無	-
夢龍(股)公司 代表人：魯淑華	2,696,912	4.44%	-	-	-	-	無	無	-
茂達投資(股)公司 代表人：呂百倉	1,224,986	2.02%	-	-	-	-	晟達投資(股)公司	晟達投資(股)公司為同一人	-
正聲廣播(股)公司 代表人：陳榮明	998,974	1.65%	-	-	-	-	無	無	-
晟達投資(股)公司 代表人：王雲娥	975,096	1.61%	-	-	-	-	晟達投資(股)公司	晟達投資(股)公司為同一人	-
魏明春	568,303	0.94%	-	-	-	-	無	無	-
林國平	487,000	0.8%	-	-	-	-	無	無	-
蔡明忠	440,012	0.72%	-	-	-	-	無	無	-

註1：應將前十名股東全部列示，屬法人股東者應將法人股東名稱及代表人姓名分別列示。

註2：持股比例之計算係指分別以自己名義、配偶、未成年子女或利用他人名義計算持股比例。

註3：將前揭所列示之股東包括法人及自然人，應依發行人財務報告編製準則規定揭露彼此間之關係。

十、公司、公司之董事、監察人、經理人及公司直接或間接控制之事業對同一轉投資事業之持股數，並合併計算綜合持股比例
 113年04月30日；單位：股；%

轉投資事業 (註 1)	本公司投資		董事、監察人、經理人及直接或間接控制事業之投資		綜合投資	
	股數	持股比例	股數	持股比例	股數	持股比例
中視文化事業(股)公司	2,094,798	99.82%	0	0	2,094,798	99.82%

註1：係公司採用權益法之投資。

肆、募資情形

一、資本及股份

(一)股本來源

1.已發行股股份

單位：股/新台幣千元

年月	發行價格	核定股本		實收股本		備註		
		股數	金額	股數	金額	股本來源	以現金以外之財產抵充股款者	其他
90.08	-	367,071,901	3,670,719	367,071,901	3,670,719	特別公積轉增資 174,234 千元 員工紅利轉增資 11,801 千元(註 1)	-	-
91.02	-	364,187,901	3,641,879	364,187,901	3,641,879	註銷庫藏股票(註 2) 28,840 千元	-	-
95.08	-	364,187,901	3,641,879	192,917,693	1,929,177	減資彌補虧損(註 3) 1,712,702 千元	-	-
95.12	11.6	364,187,901	3,641,879	279,124,583	2,791,246	私募現金增資 862,069 千元	-	-
98.08	-	364,187,901	3,641,879	132,724,583	1,327,246	減資彌補虧損(註 4) 1,464,000 千元	-	-
105.11	-	364,187,901	3,641,879	70,724,583	707,246	減資彌補虧損(註 5) 620,000 千元	-	-
106.04	6.2	364,187,901	3,641,879	150,724,583	1,507,246	現金增資(註 6) 800,000 千元	-	-
111.01	-	364,187,901	3,641,879	6,724,583	607,246	減資彌補虧損(註 7) 900,000 千元	-	-

註 1：經證期局(90)台財證(一)第 144185 號函核准發行新股。

註 2：經證期局(91)台財證(三)第 000988 號函核准。

註 3：經行政院金管會金管證一字第 0950132011 號函核准。

註 4：經行政院金管會金管證發字第 0980042451 號函核准。

註 5：經金管會金管證發字第 1050042487 號函核准。

註 6：經金管會金管證發字第 1050054242 號函核准。

註 7：經證券交易所臺證上一字第 1111800041 號函核准。

113 年 04 月 30 日；單位：股

股份種類	核定股本				未發行股份	合計	轉換公司債可轉換股份數額
	流通在外股份			合計			
	已上市(櫃)	未上市(櫃)	合計				
普通股	51,924,343	8,800,240	60,724,583	303,463,318	364,187,901	0	

2.總括申報制度相關資料：無。

(二)股東結構

113年04月30日；單位：股

股東結構 數量	政府機構	金融機構	其他法人	個人	外國機構及 外人	合計
人數	0	0	23	9206	0	9,229
持有股數	0	0	43,861,747	16,862,836	0	60,724,583
持股比例	0.00%	0.00%	72.24%	27.76%	0%	100%

(三)股權分散情形

1.普通股

113年04月30日；單位：股

持股分級	股東人數	持有股數	持股比例
1 至 999	6,573	832,378	1.37%
1,000 至 5,000	2,043	4,325,839	7.12%
5,001 至 10,000	341	2,727,075	4.49%
10,001 至 15,000	77	997,706	1.64%
15,001 至 20,000	63	1,136,942	1.87%
20,001 至 30,000	45	1,128,258	1.86%
30,001 至 40,000	22	776,911	1.28%
40,001 至 50,000	21	958,886	1.58%
50,001 至 100,000	25	1,691,558	2.79%
100,001 至 200,000	7	917,681	1.51%
200,001 至 400,000	1	380,742	0.63%
400,001 至 600,000	4	1,935,292	3.19%
600,001 至 800,000	0	0	0
800,001 至 1,000,000	2	1,974,070	3.25%
1,000,001 以上自行視實際情 況分級	5	40,941,245	67.42%
合計	9,229	60,724,583	100.00%

註：每股面額10元

2.特別股：無。

(四)主要股東名單

113年04月30日 單位：股

主要股東名稱	股份	持有股數	持股比例
神旺投資股份有限公司		30,232,395	49.79%
階新股份有限公司		3,809,330	6.27%
樂川股份有限公司		2,977,622	4.90%
夢龍股份有限公司		2,696,912	4.44%
茂達投資股份有限公司		1,224,986	2.02%
正聲廣播股份有限公司		998,974	1.65%
晟達股份有限公司		975,096	1.61%
魏明春		568,303	0.94%
林國平		487,000	0.80%
蔡明忠		440,012	0.72%

(五)最近二年度每股市價、淨值、盈餘、股利及相關資料

單位：新台幣元/千股

項目 \ 年度		111 年度	112 年度	當年度截至 113 年 3 月 31 日(註 5)	
每股市價	最高	33.20	36.30	24.00	
	最低	6.20	16.8	17.00	
	平均	16.80	21.70	19.06	
每淨股值	分配前	6.83	7.21	35.36	
	分配後(註 1)	-	-	-	
每股盈餘	加權平均股數	60,725	60,725	60,725	
	每股(損)益	0.11	(0.14)	0.14	
每股股利 (註 1)	現金股利	-	-	-	
	無配 償股	盈餘配股	-	-	-
		資本公積配股	-	-	-
	累積未付股利	-	-	-	
投資 報酬 分析	本益比(註 2)	-	-	-	
	本利比(註 3)	-	-	-	
	現金股利殖利率(註 4)	-	-	-	

註：1.依據次年度股東會決議分配之情形填列。

2.本益比=當年度每股平均收盤價÷每股盈餘。

3.本利比=當年度每股平均收盤價÷每股現金股利。

4.現金股利殖利率=每股現金股利÷當年度每股平均收盤價。

5.資料來源係依據一一一年度第一季經會計師核閱之財務報表。

(六)股利政策及執行狀況

1. 公司章程所訂股利政策

公司年度總決算如有盈餘，應先提繳稅款，彌補以往虧損，次提法定盈餘公積百分之十，但法定盈餘公積已達公司實收資本額時不在此限；另視公司營運需要及法令規定提列特別盈餘公積，其餘除派付股息外，如尚有盈餘併同期初未分配盈餘，由董事會擬具盈餘分配案提請股東會決議分派之。

依據公司營運規劃兼顧股東利益、平衡股利及公司長期財務規劃等，盈餘分派除依前項規定辦理外，每年就可供分配盈餘提撥不低於百分之十分配股東股息紅利，分配股東股息紅利時，得以現金或股票方式為之，其中現金股利發放比例不低於股利總額之百分之十。

2. 本次股東會擬議股利分配情形：本公司 112 年度盈餘依章程規定，應先彌補以往虧損，不擬分配股息股利。

3. 預期股利政策將有重大變動之說明：不適用。

(七) 本次股東會擬議之無償配股對公司營業績效及每股盈餘之影響：本公司 112 年度並無無償配股之情形，故不適用。

(八) 員工、董事及監察人酬勞

1. 公司章程所載員工、董事及監察人酬勞之成數或範圍：

公司年度如有獲利，應提撥不低於百分之二為員工酬勞及不高於百分之一為董監事酬勞。但公司尚有累積虧損時，應預先保留彌補數額。

2. 本期估列員工、董事及監察人酬勞金額之估列基礎、以股票分派之員工酬勞之股數計算基礎及實際分派金額若與估列數有差異時之會計處理：

本公司 112 年度盈餘依章程規定，應先彌補以往虧損，故未分派員工、董事及監察人酬勞，亦無以股票分派之員工酬勞，故不適用。

3. 董事會通過分派酬勞情形：

本公司 112 年度盈餘依章程規定，應先彌補以往虧損，故未分派員工、董事及監察人之酬勞，故不適用。

4. 前一年度員工、董事及監察人酬勞之實際分派情形：

111 年度未分派員工、董事及監察人酬勞，故不適用。

(九) 公司買回本公司股份情形：最近年度及截至年報刊印日止，本公司並未申請買回本公司之股份。

二、公司債辦理情形：無。

三、特別股辦理情形：無。

四、海外存託憑證辦理情形：無。

五、員工認股權憑證辦理情形：無。

六、限制員工權利新股辦理情形：無。

七、併購或受讓他公司股份發行新股辦理情形：無。

八、資金運用計畫執行情形：

無最近三年內已完成且計畫效益尚未顯現之資金運用計畫。

伍、營運概況

一、業務內容

(一)業務範圍

1.所營業務之主要內容：

- (1)設立與經營電視播送系統。
- (2)製作播映並發行電視節目。
- (3)製作及播映電視廣告。
- (4)國際電視節目之轉播及供應事項。
- (5)有關電視工程製造與服務事業之經營。
- (6)其他經董事會通過依法轉投資於電視有關事業之經營。

2.所營業務之營業比重：

單位：新台幣千元

112 年度		
項目	金額	比重(%)
廣告收入	449,525	46.00%
其他收入	538,007	54.00%
合計	987,532	100.00%

3.目前之商品（服務）項目：

- (1)電視廣告時段。
- (2)製播新聞及節目之版權發行。
- (3)頻道上架及節目內容數位版權銷售。
- (4)官方網站維運與網路廣告銷售。
- (5)提供整合行銷專案服務。
- (6)提供攝影棚設備、人員、佈景及道具租賃服務。
- (7)中視數位媒體平台對外合作與發展。
- (8)中視頻道與節目全版權銷售、代理及引進國內外節目版權銷售。
- (9)新媒體平台(網路、手機、手持裝置)內容供應業務。
- (10)資訊型節目製播。

4.計畫開發之新商品(服務)：

(1)HD 數位新聞頻道：

中視新聞全面 HD 建構後，中視新聞台(數位台)成為 HD 製播的核心內容供應平台，定位為年輕的、資訊的、民生的、迅速即時的、關注都會與城鄉發展、具國際前瞻的電視頻道，110 年大幅調整新聞播出結構，新聞台從早到晚提供十個節次、HD 畫質的即時直播新聞，此外，為讓觀眾能瞭解最新政治議題及生活話題，也以自製、合製或外製等多方面管道與方式，製作優質新聞節目如改變的起點、六十分鐘、頭條開講等話題性節目，讓觀眾更深入的、及時的瞭解社會脈動與新知，將持續創新開發新的節目型態，爭取收視。

(2)開發網路觀眾：

網路科技 OTT 平台蓬勃發展，有鑑於觀眾網路收看需求持續增強，持續於網路提供中視內容並經營新頻道。利用現有新聞與片庫資源，於 YouTube 與 Facebook 經營新聞、戲劇、綜藝品牌與內容，並積極尋求各網路 OTT 平台如 LINE TV、愛奇藝、LiTV、四季電視、中華電信 MOD 等合作，以增加中視品牌能見度以及營收來源。

(3)持續建立 HD 節目數位內容片庫：

將中視新聞部有版權之節目如改變的起點、六十分鐘等節目，進行 HD 數位內容製播，並將 SD 節目整理運用分類轉檔為 HD 或網路可用之資源。

將中視擁有版權之節目如「飢餓遊戲」、「我愛冰冰 Show」、「大陸尋奇」、「MIT 台灣誌」、「勇闖日本秘境」、「青青河邊草」、「雪珂」、「望夫崖」、及「浴火鳳凰」等節目經由 HD 數位化再製與剪輯，儲備 HD 節目內容與時數，現今已累積超過 6,000 小時的內容。

購播節目則要求廠商提供 HD 檔案播出，提供觀眾最完美的視覺體驗。

(4)持續開發中視 OTT 平台新頻道經營：

近年來網路媒體技術與市場逐年成長，網路電視在海內外地區已具成熟，因此規劃成立中視全版權國際台，以自有節目包含自有新聞報導、新聞專題節目、綜藝以及經典戲劇等串接 100%授權的網路 OTT 頻道並對外尋求合作，除了可開發新收入來源，亦可於海外市場提升中視頻道知名度。

中視已在 Youtube、Facebook 等影音社群平台經營多年，成效與日俱增，將持續針對新製與片庫節目上傳供觀眾點閱，並將節目朝人物、主題式之規劃，進行短視頻重製成精華片段上傳；另擴充綜藝新頻道，例如將「最強大國民」、「沒玩沒了」、「萬秀大勝利」等經典綜藝節目置於「曾國城綜藝大平台」Youtube 頻道進行播送，收益成效良好。

(5)新媒體平台：

因應資訊流通管道多元化，新聞部加大力度經營網路等新媒體平台觀眾的養成。於 YouTube 中視新聞頻道及中視新聞直播頻道、中視新聞 Facebook 粉絲專頁，加強上傳、策展與互動，累積訂戶與粉絲臉友，深化新聞品牌價值，並以直播帶動平台活力，滿足現代人的即時需求。另一方面繼續國內外網路平台如 YAHOO、PCHOME 等合作，新媒體平台成為營收來源之一，潛力有待進一步開拓。

(二)產業概況

1.產業之現況與發展：

- (1)電視產業主要區分為無線電視與有線電視、網路電視以及新崛起的手機電視/平板電腦。
- (2)無線電視業者有 4 家商業電視台，1 家公共電視台，101 年 7 月 1 日開始類比訊號關閉，全面以數位訊號發射，迎接高畫質數位電視時代來臨。
- (3)106 年 7 月 31 日開始中視無線數位電視全新改版，以更佳的畫質提供中視與中視新聞台兩個高畫質頻道，109 年 8 月 3 日起中視無線數位電視 4 個頻道，全面升級為 HD 高畫質播出。而整體無線數位電視平台至 111 年 10 月底為止，共計播出 21 個 HD(高畫質)頻道及 2 個 SD(標準畫質)頻道，分別由五家無線電視業者及原住民族電視台製播。
- (4)有線電視登記約有 248 個頻道，一般家戶透過有線系統可收視至少 80 個以上頻道。
- (5)網路電視近來蓬勃發展，除了各封閉系統如中華電信之 MOD 再加上有線電視已完成數位化時程，台灣已完全邁入數位電視時代。網路 OTT 平台亦於 105 年起蓬勃發展，除了國內業者外，國際領導者如 NETFILX 亦進入國內市場，競爭激烈。
- (6)智慧手機與平板電腦市場成長迅速，各大電信業者以及 OTT 平台商對數位內容需求增長，未來在網路 OTT 電視市場收入應會持續的成長。
- (7)商業性置入行銷法制化，105 年 11 月 11 日公布「電視節目廣告區隔與置入性行銷及贊助管理辦法」，其中規定主要時段非本國自製節目不得冠名；108 年 3 月 8 日修正部分條文，每日晚間七時至十一時播送之非本國自製節目，不得接受冠名贊助。
- (8)105 年 12 月 13 日公布「電視節目分級處理辦法」，重點修正內容為無線台自晚間七點起可播出保護級別節目，且輔導級分為輔 12 及輔 15，輔 12 晚間九點起可播出，輔 15 晚間十一點起可播出，並自 106 年 6 月開始施行。

(9)109 年 1 月 1 日修正施行「無線電視事業播送本國自製節目管理辦法」第 7 條，規範主要時段(2000-2200)播出之本國自製戲劇節目不得少於同類型節目之 50%，其新播比例不得低於 40%，按個別頻道每年播出時數計算。

(10)新聞台持續製播 HD 數位高畫質新製節目

中視為增進新聞及節目的競爭力、摒棄傳統繁瑣的新聞、節目製作流程，建置數位無帶化系統，以改進新聞、節目的採編、製播、存管及新媒體跨平台播送的需求。

2.產業上、中、下游之關聯性：

(1)上游為節目之製作供應者、電視製播及傳輸系統的提供廠商。

(2)中游為電視台本身。

(3)下游為媒體服務公司、廣告代理商、廣告廠商客戶。

(4)上游節目製作供應者、製播傳輸設備供應商，供電視台播放節目服務全國觀眾，電視業者再運用廣告收入以維持其發展及營運。

(5)無線電視數位化之後，與通訊、電信產業關聯性將更密切。

3.產品之各種發展趨勢及競爭情形：

(1)無線電視全面數位化已於 101 年 7 月來臨，加上政府對 HD 發展抱持刻不容緩的態度，中視除了已成立新的 HD 無線數位頻道，亦將新聞台 HD 化傳至各主要 MSO 以服務數位有線用戶。

(2)電信業者涉足媒體經營為傳統電視運營帶來強大競爭,電視台的內容優勢，反需爭取在多平台曝光，產生影響力進而產生市場價值。中視新聞 104 年 1 月設立網路及媒體小組，開始耕耘新媒體平台。

中視新聞 Youtube 頻道，自 103 年初僅 2 千訂閱戶，至 105 年底即突破 9 萬訂閱戶；至 107 年 4 月訂閱人數已達 19 萬 6,834。而到 113 年 3 月為止，中視新聞 YouTube 平台訂閱人數，已經突破 72.8 萬人。

另外在 YouTube HD 直播頻道，於 105 年 3 月成立，至 105 年底，訂閱戶突破 2 萬 3 千戶。至 107 年 4 月，訂閱人數更倍增至 4 萬 7 千 365 戶。不斷因應時事加開直播時數時，訂閱人數於 113 年 3 月止，已突破 18.4 萬人。

期間，中視新聞臉書粉絲頁，臉書追蹤人數由 103 年初的 2 萬人至 113 年 3 月底，已達 55 萬多人！

另外,中視新聞已固定上架 Yahoo! 及 PChome 入口網站、107 年更和國人使用最廣的手機通訊軟體 Line 相互合作，讓中視新聞登上 Line TV 等網站，讓中視新聞更加無遠弗界。

(3) 視頻網及網路電視搶先播出大陸、韓國、日本等海外戲劇、綜藝新節目，且台灣觀眾在台灣電視播送平台購入版權前之空窗期多數已搶先觀看，影響播出時之收視表現；但政府相關單位對此等境外侵權網站尚無防治規劃。

(4) 為了摒除掉一般新聞台播出新聞內容一直重覆的缺點，中視新聞台有不同設計：

第一，將傳統的三節新聞，加深加廣，一律以兩小時的篇幅播出。晨間新聞七點、八點；午間新聞 12 點、13 點；晚間新聞 18 點、19 點，讓民眾能一次掌握所有國內外各項重要新聞。

中視新聞台持續進行節目結構調整，強化即時新聞時段：

增加 即時新聞現場 0900/1500/1700/2100/2300 即時新聞。

中視新聞台新播時數大幅增加，內容方也強化時效性，即時更新新聞內容，提供最新發展。從晨間開播到 2300 收播新聞，隨時以現場 SNG 連線、最新消息插播、手機直播等方式，提供第一手現場消息，當有重大事件發生時，快速地改變節目編排，依事件重要及影響性，開出長時段的特別報導。

第二，當有重大事件發生時，快速地改變節目編排，依事件重要及影響性，特別報導，例如：

【馬英九訪大陸】前總統馬英九於 112 年 3/27~4/7 訪問大陸，於 27 日啟程前往南京、武漢、湘潭、衡山、長沙、重慶、上海等地，並到湖南老家湘潭祭祖，中視記者 嚴珮瑜 林信憲 隨團採訪，並於抵達南京機場等重要參訪地點及活動時，透過 4G 包直播。3/28 早上赴中山陵謁陵，新聞台 10:00 原本重播庶民大頭家取消，改為 live 播出，十點即時新聞現場。

【日本疫後拚觀光專題報導】國際中心副主任謝明智與採訪中心記者謝鴻儒於 112 年 3/27~3/31 赴日本採訪新冠疫情解封後的日本，製作七則專題報導包括：日本如何拚觀光、疫後社會現象，以及台人赴日所面對的問題。此外還有省時快速通關，東京便宜特色旅宿、和新觀光景點等。於 3/29~4/3 在中視主頻、數位新聞台播出，並於 YT 及臉書粉專供觀眾點選。

【英王登基特報】112 年 5/6 英國國王查爾斯三世登基大典，畫面難得一見，中視新聞具國際視野，規劃全程轉播。因此新聞台 1700 時段改為 LIVE17-18 直播登基大典實況報導

【重大社會新聞事件特報】112 年 5 月 10 日發生《興富發建案吊臂墜落砸中台中捷運造成 1 死 10 傷》及《新店槍戰嫌犯中彈落網》由於工地吊臂砸中高架捷運為國內首次，並造成一死十傷、新店槍砲嫌犯與警方發生槍戰，中視新聞台 1500LIVE 播出特別報導 台北、台中 SNG 分別前往現場連線。

【杭州亞運搶先報】112年9/23~10/8舉行杭州亞運，為服務熱愛體育的廣大觀眾，中視新聞於112年6/9~6/13派出文字：嚴珮瑜，攝影：林信憲，率先前進杭州亞運現場採訪，各比賽場館曝光！採訪專題及內容，在各節新聞中大量露出。

【杜蘇芮颱風特報】112年7月26日杜蘇芮颱風來襲，當日於新聞台增播1500即時新聞現場及7/27 1000/1100/1500即時新聞現場，7/26下午與7/27全天由氣象主播戴立綱 陳志耕播報

【蘇拉颱風】112年8月31日強烈颱風蘇拉來襲 威脅台東及恆春半島，記者李采珊 楊捷前往台東採訪連線，南部中心於墾丁等地直擊颱風過境防颱及災損

【海葵颱風特報】112年9月2日中度颱風海葵來襲威脅台東花蓮與南部地區。六日採訪人力節次調整，中視新聞台周六增加16-17兩節次 其餘不變；周日增加10、11、16、17四節次

【2022 杭州亞運】由於疫情影響，原訂2022年舉行之杭州亞運，延後一年至2023年9/23開幕，中視新聞派出嚴珮瑜、林信憲赴杭州採訪，傳回許多珍貴且第一手的畫面及訪問。並製作出大量新聞於各節新聞及專題中播出。本屆亞運會共奪下19金牌、20銀牌、28銅牌，平隊史最佳！中華代表隊表現亮眼，東京奧運有超群表現的奪牌選手再度出征。亞運本屆第一金、隊史第100金將由柔道男神楊勇緯創下紀錄，更是柔道至今首面金牌。

【小犬颱風特報】中度颱風小犬已發布陸上颱風警報，112年10/4(三)及10/5(四)新聞台加開設1500live時段，派出陳冠宇 鍾承良 前進台東連線採訪。

【傳藝金曲獎】為服務關心藝文的觀眾，中視新聞於112年10/7全程轉播第34屆傳藝金曲獎頒獎典禮，新聞台加開20-22live時段播出。

【永續中華 歡慶雙十】112年雙十國慶大會特別報導，主播陳志耕、李易璇於總統府前轉播大會實況並派遣記者採訪府前活動及國民黨聯合升旗典禮。中視新聞台從晨間新聞0700到1200開設國慶特別報導。

【藍白合宣布民調特報】牽動藍營大選結果的《藍白合民調結果》於112年11/18上午10點宣布。為服務廣大關心總統大選的民眾，中視新聞台於10-11加一節即時新聞做特別報導。

【藍白合三巨頭協商特報】112年11/23下午1400，侯友宜、柯文哲、郭台銘三巨頭，於台北君悅大飯店會商。藍白合悠關總統大選結果的關鍵時刻，新聞台下午三點即時新聞改成 LIVE 播出，即時新聞現場，並由記者李易璇、王志恆連線最新狀況。

【藍白登記特報】112年11/24上午11點，柯文哲中選會登記，國民黨中常會宣布總統副總統候選人為趙少康。1145 前往登記。藍白合正式破局。新聞台10點「庶民大頭家」改在0900重播，增加1100節次，即時新聞現場 live 播出。

【總統副總統政見發表會】112年12/26舉行總統副總統政見發表會。中視主頻道於1400-1535播出；中視新聞台1400~1600同步轉播政見發表會。

【總統副總統電視辯論會】總統候選人電視辯論，於112年12月30日(星期六)下午兩點，在公共電視台舉行，主持人胡元輝。悠關台灣未來全民關注，中視新聞台於12/30轉播總統辯論會(14-1630辯論會、1630-1700播即時新聞、1700即時新聞現場)。另外113年1/1副總統辯論會(14-16辯論會16-17仍為庶民大頭家)。

(三)技術及研發概況

1.投入之研發費用

本公司除致力於人才培訓、節目品質提升外，亦投入有關數位化營運模式之研究。數位媒體時代的來臨，將改變電視台的經營方式，本公司為此進行了工程技術開發、節目製作及擴展業務經營型態等計劃，為數位化的經營佈局做好準備工作。

2.開發成功之技術或產品

(1)強化視覺設計，建構設計 HD 畫質之 3D 虛擬場景：運用購置之 HD 設備及虛擬設備，研發設計新聞及新聞播映之虛擬場景。

(2)持續投入 HD 數位片庫的建置：

2.1 為使中視新聞摒棄傳統繁瑣的新聞製作流程，建置新聞影音無帶化 NRCS 系統，以改進新聞的採編、製播、存管及多媒體播送的需，建立以數位無帶化為基礎的製作環境架構，積極發展在手機、網路及行動接收等新媒體無線平台的跨域經營，本公司 105 年持續投入 HD 數位片庫的建置，線上播出影音即時收錄經由媒體資產專業人員的分類、篩選、剪輯、儲存，建構收納量大的數位片庫，而未來各平台的播出資料交換，及影音內容的活化重製，亦需高時效性的數位化製作與儲存環境。

2.2 節目因應數位匯流的時代，108 年投入建置節目媒資系統，109 年 3 月正式啟用。節目經由數位錄影，一經數位化輸入以後，即可提供多台非線性剪輯系統、音效編輯系統及特效系統同時取用。各種特效動畫及平面圖稿，媒體資材可直接以檔案形式輸入中央影音伺服器中，充分掌握時效，並跨越工作空間限制，將產製流程一體化緊密結合。公司部門或節目製作單位可透過公司內部網路，達到資源共享的目的。同時也將既有的豐富影音資料，以及未來所產生的影音資料以有系統的方式整理，轉換成具備詮釋資料(Metadata)數位影音檔案儲存，建立安全性、可靠性、生產力及競爭力的數位影音資料典藏環境。

- (3)利用空拍技術實境應用:空拍機在近年由於價格下降幅度大，以及使用困難度降低，現在大型採訪場合，尤其是事件分佈地點範圍較大時，例如大型晚會、實境秀、行腳節目等等之錄影，都會事先跟交通部民航局申請核可，一旦獲得許可即出動空拍機，以 3D 立體視角方式，以鳥瞰的角度，提供更多的細節給閱聽眾。
- (4)國道路況系統製播導入:中視新聞部於 105 年春節期間，轉取運用國道高速公路的網頁及 APP 等資訊系統，立即刊播於新聞中，提供不同路段的即時影像及車速路況等資訊服務。而這項科技的使用，一直到現在都持續使用，不僅是休長假時的路況服務，當發生國道重大意外時，也能立即提供現場最新畫面，瞭解現場堵塞情況。
- (5)針對天然災害的製播需求，與氣象局合作開發地震速報及大雷雨速報資訊系統，應用於緊急訊息製播及重大天然災害之報導應用上。
- (6)本公司於 101 年 4 月起，進行新財務系統(SAP)導入規劃；並於 101 年 10 月底上線，所完成系統模組包含成本與會計系統(FI/CO)，專案效益如下：
 - A、透過系統整合及資料整合，提供即時資料分析能力，縮短每月月底結帳所需工時。
 - B、縮短處理及作業流程、標準化的程序及可共用的資源、節省人工作業成本。
 - C、提供即時的實際與預算差異比較，彈性策略調整提供各項經營角度之管理報表，以提供管理階層作為決策之依據。
 - D、為強化 SAP 系統 BW(報表主機)的功能應用，於 104 年月進行 BW 系統轉置專案，目標將現有單台主機，建置為雙機 HA 架構；含資料庫的移轉及系統調校，並於該年 4 月底完成，對 SAP 系統報表資料的提供及應用更具高度使用性及功能完整性。
- (7)本公司於 104 年 7 月起，為加強內部工作及事務管理，提供內部同仁工作經驗及心情的分享平台，自行開發工作管理線上系統，並於 104 年 8 月底上線，作為內部上下層級員工溝通及記錄的內部應用系統。

(8)本公司 108 年導入 eHR(人資差假自動化系統)效益說明：大幅減少資料彙整及確認資料的正確性，導入 eHR 系統後，員工可於 eHR Portal 自行申請及查詢個人假勤紀錄與電子薪資袋，財務主管不用再印出紙本的薪資單，人資部門或各單位主管亦可匯出各項報表作為管理指標，具效率且 e 化提升效率。

(9)本公司 109 年 8 月 3 日起，無線數位電視全面升級，導入最新編碼技術，將中視頻道 2HD+2SD 的配置，升級為 4 個 HD 高畫質頻道播出，以更佳的畫質及更好的播出品質服務觀眾。

(四)長短期業務發展計畫

1.數位電視推展：

目前包括無線電視、衛星電視、網路電視、IPTV、MOD、APP、OTT 等等在內之各類型影視平台競爭激烈，觀眾選擇性增多；但無線電視台在全面數位化後頻道數增加，中視除主頻外，新聞台、Bravo 菁采台及經典台等頻道均已全面提升為高畫質播出，在內容是王的世代裡，如能創新節目型態，以多元化的優質內容滿足觀眾收視需求，並善用行動寬頻與社群平台，發展影音互動功能節目，加強行銷，擴充觀眾基礎與開發附加價值，數位電視的數位平台就有機會搶攻市場。

完成數位轉換後，中視致力於擴充高畫質自動播出系統，為提供觀眾最佳收視品質與服務，將原無帶化多頻道播出系統，擴充高畫質頻道自動播出設備及更新數位頭端系統，並推動電視製播數位化、無帶化，無論是節目攝影棚與新聞攝影棚，將逐步汰換攝錄系統，改制為數位化製播系統，讓數位內容應具有「一次生產、多元加工、多頻傳輸、多工服務」的特性，提供閱聽眾更自主、互動和多元的節目。

為提供高畫質播出服務，積極投入高畫質播出系統的建置，建置完整的高畫質播出平台，包括：完整高畫質影音伺服器、切換器、Channel Branding 系統、旁白字幕系統與自動播出系統，且完全融合現有設備達到一致化的控制介面與方式，並於 104 年提升為全頻高畫質播出。

本公司近年陸續建置二座 HD 高畫質的新聞攝影棚，從前端新聞的拍攝→採訪→編輯→播放，全流程 HD 高畫質新聞的製作，提供給閱聽人高畫質的新聞節目，將新聞製作的技術與品質推向另一個里程碑；並已升級為 HD 的虛擬攝影棚。目前虛擬攝影棚已大量應用於新聞、氣象、節目。應用虛擬攝影棚，增加播出內容的多樣性，且虛擬節目佈景與人員可以有較高的互動性。由於效果都是使用 3D 製作動畫作架構，可以增加觀眾視覺上不一樣的感覺與豐富節目的內容。

隨著高畫質節目製作需求提高，後製中心已建置非編剪輯聯網系統，目前節目剪接製作已全面無帶化製作，未來將加強檔案的管理，包括檔案格式的轉檔、檔案的封包傳送、檔案的品質監測，除了針對節目的製播全面無帶化帶入管理流程系統，在品質的方面提升也是影音製作的重點改善項目，本

年度將持續就未來 4K 製作環境的導入，加強後製同仁在 4K 技術與製作的教育學習。

105 年 2 月 15 日凌晨 5 時起，中視主頻升級 HD，接收無線空中訊號可作為已在有線中嘉 MSO(12 個頭端)光纖 HD 上架之備援訊號，及有線 8 家獨立及新系統 HD 上架(DVB-T 為主衛星為備)；另外有線系統全面數位化從 105 年下半年開始釋出射頻頻寬，於 105 年 12 月 1 日開始在凱擘 MSO(18 個頭端)主頻 HD 上架，以高畫質全新面貌服務有線及無線觀眾，提供最佳收視品質。

中視新聞台於完成 HD 高畫質製播數位化之後，藉此持續進行數位電視內容的上架與推廣。自 104 年起陸續上架五大 MSO：中嘉、凱擘、台固、台灣數位光訊、台灣寬頻(TBC)。並持續與獨立系統數位頭端溝通上架中，以拓展中視新聞台之收視群。

針對目標觀眾需求，提供高品質與多樣化的節目播出，才能吸引觀眾，創造商機，故需要精良的設備儀器、優質人力與充實的資料庫做為後盾，為達成目標，已逐年更新相關工程設備與設施及強化人員訓練，是我們短期及中長期之重要計畫。

2. 節目與新聞的規劃：

在數位匯流加速 OTT 大舉入侵的年代，「內容」是在各種激烈競爭中得以脫穎而出的致勝關鍵，因此中視深刻體認，唯有積極製作符合觀眾需求及強調原創與多樣化內容的高畫質節目，維持戲劇、綜藝、行腳節目的市場優勢，並加強與其他平台之合作、善用社群媒體資源，同時開發行動寬頻影音內容，以即時、互動之特色爭取網路世代觀眾群以及廣告客戶之青睞，方能提升收視占有率，取得先機以擴充收入來源。

(1)中視母頻(數位綜合台)：

目標：

- A、提高自製、委製節目之質與量。
- B、發展行動數位寬頻影音內容、開發新型商業發展模式。
- C、積極充實 HD 高畫質節目片庫資源。
- D、加強與海外電視業界與視頻網之合作互動。
- E、積極爭取與本地具影音內容製作實力之外部業者共同合作。
- F、積極爭取與本地衛星電視頻道合作。
- G、活動設計活化中視。
- H、提升內部自製節目能力。
- I、打造中視成為全球華人娛樂的中心。

執行方式：

- A、舉辦大型演唱會與晚會：

- 持續製播跨年晚會，全力爭取收視冠軍寶座。
- 爭取大型頒獎典禮(例如唐獎、傳藝金曲獎、金掌獎等等)之舉辦及製播。
- 爭取大型活動標案(例如元宵燈會、海洋音樂嘉年華或其他晚會活動)。

B、持續海外電視節目合作

- 戲劇節目
- 綜藝節目
- 行腳節目

C、強化與各製作公司及製作人之合作關係

- 為綜藝型態注入新血，開拓新的合作對象，如與未來少女股份有限公司合作製播女團養成真人秀節目「未來少女」，與野火娛樂製作公司合作製播男團選秀節目「原子少年2」。
- 維持與各大戲劇製作公司之良好互動並積極創造合作關係，如與龍圖國際傳媒、盛達影像製作公司合製華劇(開創者)、與力揚電影公司合製電視電影等等。

D、提升節目自製能力

- 加強人員訓練，充實節目自製能力與人力。
- 提升人員戰力，持續爭取承製大型晚會與活動。
- 企劃、自製重要時段節目，規劃備檔節目，累積通告、製作、執行力。
- 藉節目製作培養新人，以利發揮平台影響力，掌握節目主導權與自製能力。

(2)中視數位新聞台的規劃：

A、中視新聞台一直在為觀眾「知的權力」以及「知的速度」而努力，2017年7月31日起，中視新聞台全面推出高畫質、HD的播出服務。將中視新聞台轉型成為供應高畫質新聞、節目內容製播之核心平台。一貫化作業之「數位新聞採編播系統 NRCS (News room computer system)」，從新聞素材的採集、文字的文書系統與攝影的剪輯系統，全部整合；新聞編輯、下標、審稿，製播的鏡面設計及各種彩標天標製作，全數位棚的播出系統播出，最後到儲存各項素材，檔案內容，進行樹狀圖式管理，以符合未來多媒播送的需求。

1.頻道定位：

年輕的、資訊的、貼近民眾的、迅速即時的、關注兩岸具國際前瞻的電視頻道。

2.目標市場與節目規劃之關係：

(1)提升新聞品質，強化新聞編審：

因應中視新聞台高畫質新聞、節目內容產製之提升，及假新聞的盛行，新聞編輯台之組織改組及擴編：建立獨立編輯方式運作，進行新聞、節目製作編審與快報速報、訊息提供、鏡面製作、網路新聞製作等。

為因應數位匯流、組織內部資源整合、中視新聞台獨立製作大量新聞的重製、改寫、組合，以符本公司製播新聞的特性和需求；但面對近年來假新聞的盛行，主編與各節責任編輯、中心主管、攝影與製播等編播環節，都須依照自律規範，把關品質，讓中視新聞台成為有競爭的、負責任的、為民服務的、專業的媒體。

(2)迎接新媒體時代的來臨建立網路新聞規範：

中視新聞每日將最新重點新聞上傳網路外，數位影音編輯平台「網路媒體小組」，每天不定時將最重要、最熱門、最符合民眾切身的新聞現場，在網路上開闢「話題現場」進行直播。

挑選新聞素材、節目精華、漏網花絮為數位新聞內容，轉檔、編排、上傳網路、臉書、和社群網站連結，與網民進行互動，讓中視觀眾能隨時透過移動裝置，隨時掌握最新新聞脈動，並回應觀眾回饋，調整提供內容。

(3)更貼近民眾之高畫質新聞、節目之產製：

本公司新聞台隨時依據社會變化及輿情反應，調整新聞播出結構及優質的新聞節目，如「改變的起點」、「六十分鐘」、
「MIT台灣誌」、等高畫質新聞專題節目。

(4)提供更多時段、更立即的即時新聞：

【中視新聞台節目結構調整】2020年7/1日中視新聞台節目結構調整，週一至週五逐步增加即時新聞現場的播出時段，以日間時段與夜間為主，週末則強化下午與晚間即時新聞現場製播。

中視新聞台節目結構調整後，強化了時效性，新聞內容，提供最新發展。隨時以電話連線、現場4G包與SNG交互連線、以LIVE或D-LIVE方式、最新消息插手機直播，提供第一手現場消息，當有重大事件發生時，同步與網路進行特別報導與現場直播。

B、分進合擊、主頻(綜合台)新聞全球視野

“中視晚間新聞”“中視新聞全球報導”，為新聞領導品牌。每天由採訪中心主管與編輯台同仁共同討論，篩選出當天全世界最重大的新聞，以及最重要的生活、財經資訊，還有國內外政治情勢變化要聞，以精緻的包裝，清楚而簡潔的報導告訴觀眾，最需要以及最豐富的資訊。

中視新聞除主時段如午間及晚間新聞外，整體操作方針，除當天重要新聞完整呈現外，精選具高度新聞性及高度生活相關之亮點新聞，配上社會現場、地方人情味新聞，並製播公共政策探討單元，提供前瞻的新聞單元。

C、持續完備中視新聞台節目結構

以多元、質感、正能量為旨製作各類型節目，爭取觀眾收視、開創業務機會、發展數位內容。數位新聞台節目除了以即時新聞以養成觀眾整點收視習慣，排播新聞性節目亦為重點策略。包括：《改變的起點》、《60分鐘》、等新聞性質節目，製播、《庶民大頭家》、《頭條開講》等相關談話性節目。

新聞台也製作運動、娛樂等新聞優質節目或單元，如《日本疫後拚觀光專題報導》、《ear No One!傳奇球星 ALLEN IVERSON 見面會》，並企劃洽接大型轉播活動，或大型熱門運動賽事，紀錄片等播出，加強頻道之廣度與深度。

D、奮進新媒體打造互動平台

新聞頻道即時新聞平台，提供即時與多元內容的同時，中視新聞藉由數位平台，同步提供迅速立即的消息，觸及不同載具的使用者及分眾觀眾，強化觀眾服務。因應國內外網路電視的蓬勃發展，有鑑於市場需求增強，開發網路特有內容並漸次經營新頻道。除了既有的合作平台之外，中視新聞將尋求更多新媒體平台的跨領域合作，也開發原生素材直播，如立院直播、突發事件、並將與新科技如虛擬實境、擴增實境等技術進行整合性測試，以優質的內容，開發網路觀眾，以增加中視品牌能見度以及營收來源。

E、整合行銷數位節目、活化 HD 數位內容片庫

中視新聞部有版權之節目如改變的起點、六十分鐘等節目，皆為 HD 數位優質節目，可透過版權販售、網路經營增加收益。

中視傳統片庫之類比及 SD 資料帶、新聞帶整理，已完成 71%，將續分類轉檔為 HD 或網路可用之資源。

F、積極參獎獲取榮譽鞏固品牌形象

中視新聞參與各項新聞獎項評選，頻獲捷報：未來將持續參與新聞獎項競逐，提升新聞、專題與節目品質，養成記者及節目製作人員，並激勵團隊士氣，鞏固優質新聞品牌形象，為中視新聞中長期持續進行的重要業務項目。

(3)中視 Bravo 菁采台的規劃：

與主頻綜合台及經典台區隔，主打年輕觀眾族群，除播出自製熱門綜藝、優質戲劇與外景行腳、健康資訊等節目外，並強化與其他平台的合作，精選各台受歡迎且符合本台觀眾屬性的節目播出，提升頻道節目新播率，塑造不一樣的頻道新形象。

A、週一至週六間八點黃金時段排播熱門綜藝「飢餓遊戲」，以有趣的遊戲競賽培養年輕觀眾收視習慣，吸引年輕觀眾群。

B、購播美食、談話、遊戲綜藝、行腳、健康資訊等節目，提供觀眾不一樣的選擇。

C、購播優質戲劇，以豐富、多樣、年輕化的內容，培養目標觀眾群。

- D、善用網路收視習慣，自製節目以能在網路分享流傳為方向，以發揮最大效果。
- E、爭取與他頻合作，例如：與大立電視台 Live 聯播「歌聲滿天下」、「黃昏的約會」節目，透過與觀眾即時互動的節目風格，提高觀眾對平台的黏著度與忠誠度；與原民台合作，播出部落文化體驗類節目「ila 跟土地學做飯」、「跟著 dapin 去旅行」，以及強調運動與生活融合並介紹衛教知識的「isaisa 動次動」，擴大觀眾收視基礎。
- F、提供觀眾接觸藝術性節目機會，打造頻道新形象，例如播出文化類綜藝節目與紀錄片、直播傳藝金曲獎頒獎典禮等等。

(4)中視經典台的規劃：

與主頻綜合台及中視 Bravo 菁采台分眾，主打服務中高齡觀眾，精選多樣、多元化的經典戲劇、綜藝播出，並藉由與其他平台的合作，提供觀眾不一樣的節目選擇，增加節目新播率，建立頻道新形象。

- A、精選中視經典戲劇、綜藝，及行腳類節目播出，滿足目標觀眾再次品味好戲好節目之需求。
- B、採購不同類型的本國自製經典節目播出，如美食料理類、談話綜藝等等，豐富頻道內容。
- C、強化與其他平台的合作，如與大立電視台 Live 聯播「樂活青春 GO」，提供目標觀眾重溫經典好歌的機會。
- D、加強服務多元族群，包括增排閩南語戲劇、歌仔戲與自然語發音之戲劇、歌唱綜藝節目等等。
- E、活化片庫資源，重新剪輯包裝，賦予節目新生命。
- F、持續爭取直播大型晚會活動，營造頻道獨特性。
- G、服務銀髮族觀眾，播出新聞報導與新聞性質節目，提供最新的新聞資訊。

3. 增加網路新媒體合作平台及培養社群開發會員：

- (1)主題式的新增 YouTube 中視家族頻道以及開通會員服務。
- (2)節目進行 YouTube 24 小時不斷電直播，期以增加觀眾討論與黏著度。
- (3)持續推廣 OTT 平台合作以增加頻道曝光度與收入。

4. 中視 HD 攝影棚與 HD 新聞傳輸設備的規劃：

配合 101 年 7 月 1 日起中視 HD CHANNEL 正式播出，為產製高畫質的製播內容，與提供閱聽人高畫質的優質影音，在製播設備上，規劃逐年逐步的將節目與新聞的攝影棚，建置成為 HD 高畫質攝影棚，同時因應製播需求，也陸續採購了 4K 攝影機及 H.265 編碼的 5G 傳輸設備。

- A、103 年 3 月 30 日：完成建置 HD 新聞 SNG 車一輛。
- B、103 年 4 月 15 日：完成建置南港 SUB-3 高畫質戲劇棚。
- C、103 年 5 月 26 日：完成建置中視民權 SUB-7 高畫質新聞棚。
- D、103 年 12 月 31 日：完成建置四輛 SNG 車 HD 傳輸及製播設備。
- E、104 年 4 月 12 日：完成建置南港 SUB-5 高畫質攝影棚。

- F、105年4月14日：完成建置南港 SUB-B 高畫質攝影棚。
- G、106年5月24日：採購3部4K攝影機錄製節目。
- H、107年3月22日：採購H.264編碼4G傳輸包設備。
- I、109年11月11日：完成建置5G傳輸車。
- J、110年12月28日：增購4套H.264/H.265編碼4G/5G傳輸包設備。
- K、112年6月14日：增購2套H.265編碼5G包。

5. 建立多元平台服務

由媒資系統之導入建立中視數位化作業整合基礎建設，進而結合各專業部門〔例如：新聞部、節目部、工程部等〕多頻道作業環境需求，提升優質產製效能與生產作業效益，並以整體作業流程與系統整合性考量方式，建置數位片庫系統作業機制、非線性剪輯作業機制、新聞採編播自動化作業機制、主控數位播出自動化作業機制，做為滿足媒體產業網路數位化需求之核心基礎。

二、市場及產銷概況

(一)市場分析

1. 主要產品及銷售對象

本公司係以電視廣告收入為主之電視公司，主要銷售產品為電視廣告時段，主要對象為內需導向的公民營企業。為因應有線電視系統在全面數位化後的產業生態，除積極爭取新聞頻道上架有線電視系統外，並區隔母頻與數位台之廣告銷售模式，爭取最大效益。

節目版權以及頻道授權業務銷售對象主要為國內外 OTT、MOD、影音入口網站等新媒體平台，主要銷售產品為本公司頻道。

網路廣告分為影音網站廣告與官網廣告銷售，主要銷售產品為網站廣告 BANNER，主要對象為內需導向的公民營企業。

2. 提供地區

電視廣告部份現階段為台澎、金馬地區；另數位版權銷售部份為國內、國外各主要城市。

3. 市場佔有率及市場未來之供需狀況與成長性

(1)收視率：依據 AGB 尼爾森公司資料分析，中視收視率與佔有率連年持續成長，112年中視 A4+收視率與佔有率在無線四台中均位居第二。

A.「中視新聞全球報導」收視長期仍然居於領先地位，數位新聞台收視率持續升高，佔有率常位居第一。。

目前中視節目於數位媒體曝光平台包含國內外各大主流數位有線 MSO、OTT 網路平台、YouTube 等影音入口網站、中華電信

MOD、手機電視、平板電腦、戶外媒體等，將持續為網路世代開發專屬網路內容及服務，增加中視在數位內容市場的佔有率。

B. 戲劇：

112 年度，週間八、九點檔排播大陸古裝劇「斛珠夫人」、「夢華錄」，以及本國時裝劇「女兒大人加個賴」、自製勵志職人劇「開創者」等等強檔戲劇，皆有亮麗收視表現。週間晚間十點精選大陸古裝戲劇「慶餘年」、「雪中悍刀行」、「錦衣之下」、「錦繡南歌」、「香蜜沉沉燼如霜」、「白髮皇妃」，以及韓劇「哲仁王后」等播出，培養出此一時段喜愛古裝劇的收視群。週日晚間十點至十二點，特別選播韓國時裝劇「女神降臨」，收視表現穩定，已於該時段凝聚一批愛看韓劇的觀眾。

113 年度，週間八點至十點戲劇時段，上半年排播強檔大陸古裝劇「長安諾」、「千古玦塵」及「長風渡」；下半年推出本國時裝劇，包括「如果花知道」以及「我和我的鋼四壁」等等。

C. 綜藝：

中視綜藝強調多樣化之型態呈現，包括歌唱、實境遊戲、益智、競賽等等類型。週六晚間八點，委製大型歌唱綜藝節目「我愛冰冰 Show」113 年 3 月改版播出後，收視表現不俗；週六晚間十點與三立電視合作之「綜藝玩很大」持續維持收視佳績，不但穩坐無線台同時段節目收視第一，並經常位居所有頻道節目 25-49 歲收視率冠軍；週日晚間八點製播外景實境遊戲節目「飢餓遊戲」，主持群 3 男 2 女鬥智又鬥力，默契十足效果佳，帶給觀眾不一樣的內容呈現及感受，收視表現優良；週間晚間六點，排播益智綜藝「全民星攻略」，收視穩定成長，112 年 10 月 31 日推出全新 3.0 改版後更是屢屢締造 25-49 歲目標收視新高點；週五晚間十點，鑑於藝人成團出道節目在市場上頗受歡迎，112 年下半年推出女團選秀節目「未來少女」，113 年下半年則將再次推出男團選秀節目「原子少年 2」，均以全新原創內容爭取年輕觀眾群；週日晚間十點，為促進頻道年輕化及增進節目的多樣性，除持續採購熱門韓綜「Running man」播出外，另自 8 月 13 日起推出 14 集的全新自製男女交友實境秀「戀愛上線中」。

繼 112 年之後，113 年再次與三立合作除夕特別節目「超級華人風雲大賞 3 龍爭霸」，長達 4 小時的節目，內容豐富有趣，創下收視佳績，成為觀眾除夕特別節目新選擇。

另為服務喜愛歌唱音樂的觀眾，中視規畫製作一檔週末歌唱綜藝，計畫以六個人的主持陣容，加上每集六至八位來賓的演出，除內含

豐富的綜藝元素外，內容設計在強化節目娛樂性的同時，亦將針對節目質感進行強化，以期吸引最受廣告客戶喜愛的年輕族群收視。

(2)節目版權銷售市場：在東南亞各國及北美地區銷售發行穩定成長，延續中視以往優質大型綜藝節目的銷售佳績，針對新綜藝節目如「飢餓遊戲」積極於香港、新加坡以及中國大陸等華人市場中推銷。未來將擴大開發海外華人數位媒體市場，結合中視歷年優質戲劇以及新上檔八點檔戲劇整合行銷。近年以來越南等新興市場網路影音市場蓬勃發展，市場競合現象頻繁，造成一股搶購合法版權的風潮，相信爾後南向市場會有顯著的成長。

4. 競爭利基及發展遠景之有利、不利因素與因應對策：

時代在變，環境也在變，面對各種競爭，同心合力開創公司最大利益是中視全體員工一致之目標，因此，我們藉由檢討與分析，將積極掌握機會，減輕可能之威脅，把握既有優勢，扭轉劣勢，爭取商機，努力創造大未來。

► 優勢 (Strengths)：

- ◇ 中視經營最多叫好又叫座節目，求新求變、型態多樣、內容豐富，滿足不同時段不同目標觀眾群之需要，頗受觀眾喜愛。例如，113年度在戲劇排播上分別精選台灣本土優質好戲「好想談戀愛」、「女兒大人加個賴」、「如果花知道」、「我的鋼四壁」及大陸古裝大戲「長安諾」、「千古玦塵」、「長風渡」與大陸時裝夯劇「安家」、「精英律師」、「老男孩」，以及韓劇「女神降臨」、「哲仁王后」、「世上最漂亮的女兒」、「第二任丈夫」等戲劇播出；綜藝方面則有一直受到觀眾喜愛的週末大型綜藝「我愛冰冰 Show」、外景實境秀「綜藝玩很大」、「飢餓遊戲」，以及屢創收視新高的週間益智綜藝「全民星攻略」和優質招牌行腳紀實節目「大陸尋奇」、「MIT 台灣誌」等。112年度，中視「綜藝玩很大」和「飢餓遊戲」主持人分別入圍第58屆電視金鐘獎最佳益智及實境節目主持人獎；「綜藝玩很大」入圍最佳益智及實境節目獎；「飢餓遊戲」榮獲第58屆電視金鐘獎最具人氣綜藝節目獎。
- ◇ 持續規劃與優秀製作單位及製作人合作，製播八點檔戲劇、偶像劇、電視電影及大型綜藝、實境秀等等。戲劇方向考量八九點檔市場需要，強調溫馨、勵志的氛圍，有利吸引觀眾，提升收視，增加收入來源；綜藝方向則強調娛樂、益智兼具，適合闔家觀賞，並朝與觀眾互動、結合數位新平台、降低觀眾年齡層、提供業務置入機會、爭取外部資源、擴大節目效益努力。

- ◇ 中視向來重視無線媒體之社會責任，在追求收視率及影響力之餘，更強調節目品質之重要性，希望帶給觀眾幸福、溫馨、歡娛的休閒時光。
- ◇ 中視網羅包括金鐘獎得主在內之台灣電視界最優秀綜藝、戲劇製作單位、製作人、主持人與最受歡迎演員，例如製作公司全富、野火、盛達等等；綜藝節目主持人如吳宗憲、孫協志、王仁甫、許孟哲、白冰冰、陽帆、KID、謝坤達、蔡黃汝、岵岵等；戲劇演員如溫升豪、蔡淑臻、安心亞、李國毅、陳奕、江宏恩、林在培、張瓊姿、張天霖、韓宜邦、吳婉君等等。
- ◇ 新聞氣象觀眾收視忠誠度高，中視自製的新聞與氣象為同類節目的領導品牌，遙遙領先其他競爭者。
- ◇ HD 規格製作大型綜藝、行腳節目、談話節目及電視電影、偶像劇，並自 107 年度起持續積極活化、重製經典節目如「大陸尋奇」、「勇闖日本秘境」、「MIT 台灣誌」等，充實 HD 高畫質片庫資源，提供觀眾最佳視聽饗宴。
- ◇ 106 年起培養節目自製團隊，自製帶狀綜藝「冰冰 Show」，「冰冰 Show」曾入圍電視金鐘獎綜藝節目獎項；108 年 3 月起自製週末大型綜藝「我愛冰冰 Show」；111 年自製除夕特別節目「虎虎生風旺旺來」，以上節目播出後收視表現俱佳，頗獲觀眾喜愛。113 年規劃自製週末大型歌唱音樂綜藝，提供喜愛音樂歌唱的觀眾新的選擇。
- ◇ 新聞數位化系統完成可與異業媒體分工合作，減少成本支出，擴大作業規模，創造共同優勢。
- ◇ 中視在數位媒體發展過程中因較市場競爭者提早布局，因此佔有發展的優勢，在對外合作以及商業模式的開發領先眾多業者。近來 OTT 平台蓬勃發展，無線電視大環境萎縮，對節目製作造成衝擊。惟中視仍持續投資開發製播如「我愛冰冰 Show」、「飢餓遊戲」、「大陸尋奇」等節目，目前亦有全新自製歌唱音樂綜藝規劃中；整合營銷部亦配合公司致力於開發新的對外合作商業模式，創造多元化的內容以及營收來源，以因應數位匯流所帶來的挑戰。

➤ 劣勢 (Weaknesses) :

- ◇ 有線電視定頻後，加上都是擁有 3~8 個頻道的家族型態，每個頻道均有明確定位，因此有線頻道收視成長，已分食大量的電視廣告量及收視率。
- ◇ 由於政府修正預算法，政府各級單位不得從事置入性行銷，媒體接受委託或補助之節目，在播映時必須全程揭露為廣告。將導致政府各類宣傳預算大幅減少。

- ✧ 台灣電視 101 年 7 月 1 日起全面進入數位時代，但發展數位無線電視需投入龐大資金以發展數位節目內容。
- ✧ 無線、有線、移動電視等傳輸平台的多樣化發展，觀眾收視習慣改變。
- ✧ 八點檔連續劇雖精選優質戲劇播出，但競爭台同時段節目以長壽劇為主，多以暴力及負面的羶色腥譁眾取寵，收視率居高不下，影響本台八點檔收視表現。
- ✧ 同時段綜藝節目競爭激烈，即便以高成本製作亦不必然養成收視率；而高收視數字不見得可單以廣告收入攤平成本。
- ✧ 由於政策方向不明，整體產業輔導不足，使數位電視雖從 93 年便開播，迄今卻尚未發展出穩定的經營模式，使各無線電視臺面對新的挑戰，態度躊躇模糊。
- ✧ 廣電三法修正通過，商業行銷置入法制化，然條文內容具有若干限制及禁止規定，即新聞類型及兒童節目禁止置入，而菸品、酒類、跨國婚姻媒合、須由醫師處方或經中央主管機關公告指定的藥物等之商品、商標、商業服務亦禁止置入。另依管理辦法，108 年 9 月 8 日起每日晚間七時至十一時播送之非本國自製節目不得接受冠名贊助。
- ✧ 106 年 1 月 8 日施行之本國自製節目管理辦法規定主要時段本國自製戲劇應達同類型節目之 50%，縮限節目排播的彈性空間。

➤機會（Opportunities）：

- ✧ 無線數位電視廣播平台可分為固定接收與行動接收兩種，購買 HD 機上盒，可免費收看 19 個 HD 節目及 3 個 SD 節目，配合政府於 101 年 6 月底完成數位轉換，全面接收數位電視，應把握機會提升節目內容之多元化及豐富化，吸引觀眾收視，提高收視率創造廣告收入。
- ✧ 數位新聞台全國各有線頻道，以 154 為定頻目標，持續吸引觀眾鎖定新聞頻道、MOD500 頻道觀眾收視穩定上升。
- ✧ 自製節目改變的起點、六十分鐘、新聞碰碰胡、地球那一端、庶民大頭家以優質內容吸引觀眾。
- ✧ 拓展國外媒體如日本朝日新聞進行觀光旅遊等具知性新聞性節目合作，爭取收視及營收。
- ✧ 中視新聞網路直播及粉絲專頁經營，受到國內外（華人）觀眾歡迎，逐步開啟新媒體利基。
- ✧ NCC 開放節目置入、贊助及冠名，有助爭取更多外來資金之加入，可用以充實製作費用，打造更優質節目，加強頻道競爭力。
- ✧ 八點檔戲劇排播參考觀眾需求及市場變化，精選優質戲劇播出，並積極開擴合作機會與對象，強化競爭力。

- ◇ 台灣偶像劇市場競爭激烈，優秀之製作單位與製作人有限，新年度將繼續積極洽購由最佳導演、最受歡迎演員擔綱之偶像劇。
- ◇ 自製綜藝「飢餓遊戲」、「我愛冰冰 Show」，以及行腳節目「大陸尋奇」在同時段競頻中收視表現佳，有助爭取商品置入與冠名，拓展收入來源。
- ◇ 接受委託辦理大型演唱會與爭取製播大型晚會，提升企業形象，建立頻道品牌。

➤ 威脅 (Threats) :

- ◇ 有線電視區塊劃分，讓觀眾養成收看有線電視習慣，無線電視收視群眾逐漸流失。
- ◇ 多媒體時代來臨，網路人口持續增加，行動裝置收視成為熱潮，民眾觀賞電視時間減少，電視不再是訊息來源的主要選擇。
- ◇ 數位電視收視人口成長緩慢，迄未能成為廣告收益穩定且具規模的來源，不利數位電視之發展。
- ◇ 週末大型綜藝節目與偶像劇競爭白熱化。
- ◇ 境內、境外網路盜版節目盛行，提供各式節目下載網站及 APP 未受法令規範，影響電視節目收視人數與收入。
- ◇ 電視台最主要命脈在廣告收入，但因各種新興媒體平台競逐有限之廣告總體經費，間接影響節目製作的規模。
- ◇ 有線 52 頻道空頻後，由華視新聞台入主、台視新聞台亦極力爭取其他有線頻道露出機會。

與其他電視市場相比較，台灣電視市場規模有限，且各種新興傳輸平台持續出現與成長，競爭環境愈形激烈，但危機就是轉機，新的平台代表新的機會，新的內容代表新的市場，本公司全體員工將勇敢面對挑戰，堅持品質，把握所有機會，再創輝煌中視。

(二)主要產品之重要用途及產製過程

1.主要產品之重要用途

本公司之主要產品為新聞與節目，係透過電視傳播媒介，作媒體服務 (Media Service)，並提供媒介播出廣告，而獲得應有的利潤。

收視率關係電視台最主要收入來源-廣告業務的機會與成長，各式電視節目中以戲劇、綜藝最受廣告客戶青睞，因此節目之設計，均要求內容應符合特定對象，如男性或女性、職業與年齡階層之需求，藉拉抬收視以吸引廣告客戶投注預算。

商業性置入行銷為另一項重要的業務收入來源，在政府開放冠名、贊助及商品置入節目後，各類型節目(除新聞及兒少節目外)均可於適宜之處提供各式商品置入機會，不同的節目適合不同的商品，亦有不同之置入方式，收視

率愈高，商品置入機會愈多，例如中視收視表現優異的外景實境綜藝節目「飢餓遊戲」就經常有節慶活動、旅遊推廣或美食伴手禮等置入的配合。此外，多檔戲劇、綜藝、行腳節目獲得冠名贊助，包括陸劇「斛珠夫人」、「那年花開月正圓」、「夢華錄」與本國時裝劇「必勝大丈夫」、「女兒大人加個賴」、「台灣 X 檔案」、「開創者」、「仙女姐姐來我家」，以及綜藝節目「綜藝玩很大」、「飢餓遊戲」、「我愛冰冰 Show」、「全民星攻略」、「未來少女」、「戀愛上線中」，和行腳節目「大陸尋奇」、「MIT 台灣誌」以及除夕特別節目「2023 華人風雲大賞」等。

版權販售：現今數位影音平台業已蓬勃發展，吸引如數位有線電視、電信業者以及其他新興平台業者加速發展網路/行動影音電視市場，加上海外播出權、DVD 發行權、數位媒體如 IPTV、OTT 以及手機電視等在內之版權販售，成為電視台傳統廣告以外之另一收入來源。

開發網路視頻產品：網路視頻平台蓬勃發展，加上社群網站興盛，中視持續積極開發自有版權節目轉檔上傳 YouTube、Facebook 以及 OTT 等平台，供觀眾點閱瀏覽以產生分潤收入，增加收入來源。

2. 主要產品之產製過程

(1) 新聞產製過程

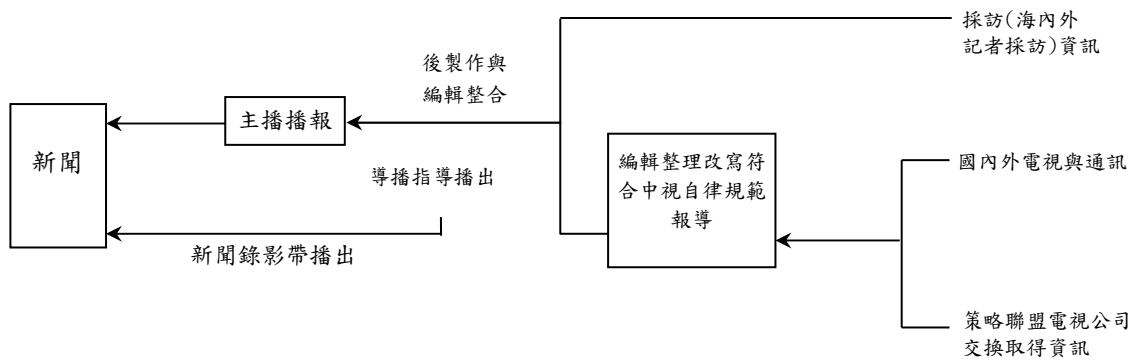

節目製作流程

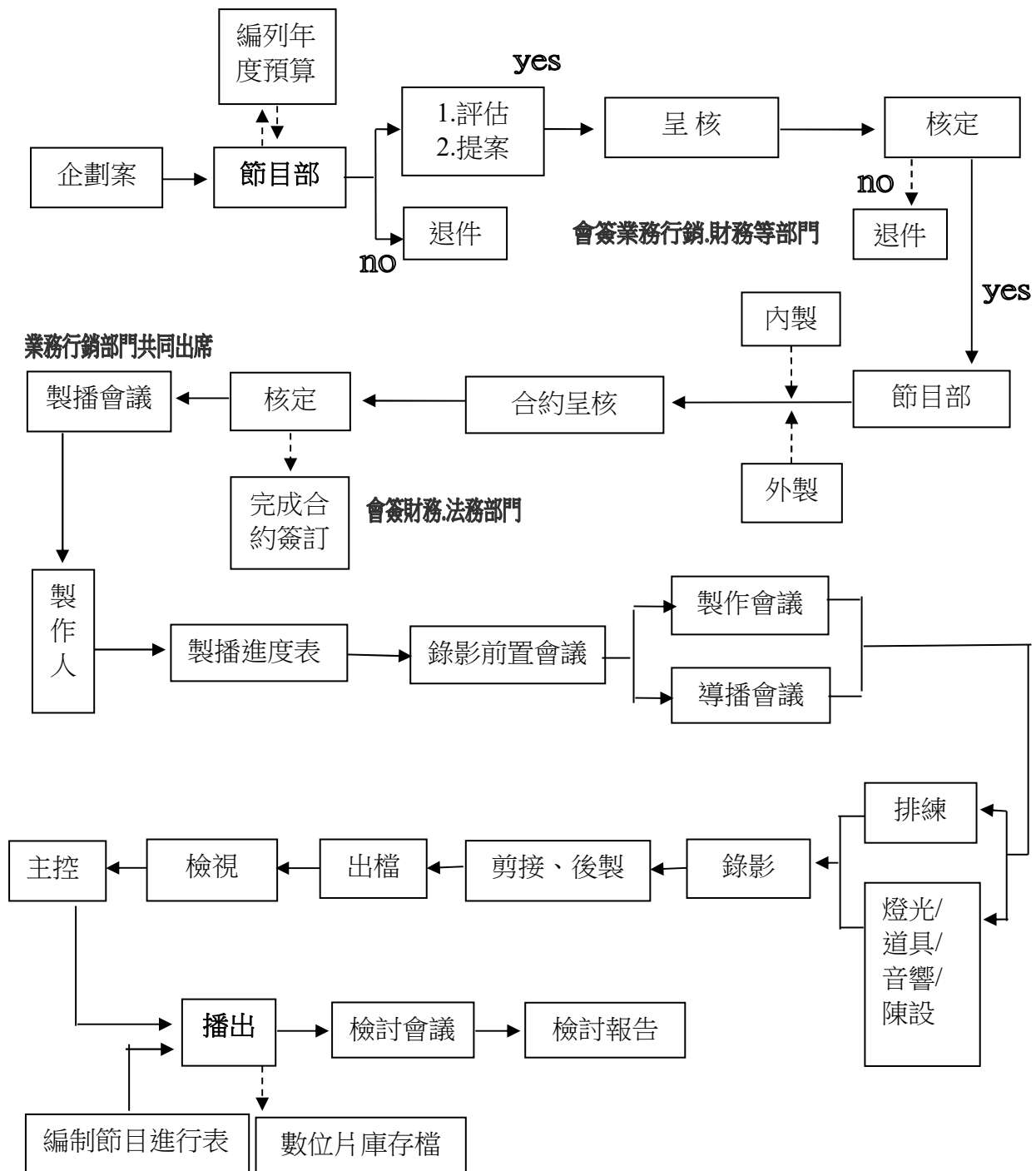

(三)主要原料之供應狀況

1.新聞：

新聞資訊之取得，基於下列管道，並以獨立編輯整理、製作、播出：

(1)自己派員採訪所得

由新聞採訪中心及節目中心記者，自行採訪或蒐集網路、提供影片，查證後製作，並在北京、香港設有特派記者採訪海外第一手消息。

(2)訂購國際通訊社的資訊

國外新聞素材來自英國路透社(REUTERS)、有線電視新聞網(CNN)、日本放送公社(NHK)、美聯電視公司(AP)等。

(3)與國內、外媒體合作

中視與 REUTERS、AP 保持密切的合作，並和日本 NTV 與朝日電視及新加坡有線電視台締結策略聯盟關係。網路媒體及社群網站已成為取得新聞素材的主要管道，有些平台已具有公共財的形式。

(4)無償取得、策略交換、購買新聞素材或節目，直接播出、轉播或重製所取得之素材與節目。

2.節目：

節目的來源，有以下 6 種管道：

(1)自製：由節目部自行企劃製作。

(2)委製：委託公司外之製作公司製作，本公司以監督品管方式達成。

(3)合製：與優質頻道、製作公司等共同投資製作。

(4)投資拍攝：以投資方式，選擇優良製作單位，合資拍攝節目。

(5)外購：選購美、日、韓及大陸錄製之節目。

(6)標案：爭取政府機關或民間企業委託製作節目。

(四)最近二年度任一年度中曾佔進(銷)總額百分之十以上之客戶名稱及其進(銷)貨金額與比例，並說明其增減變動原因

1.最近二年度主要進貨之廠商：

本公司進貨主要係自製、委製、外購節目及製播新聞之成本，因進貨對象分散且所佔比例均低於10%，故並無主要進貨廠商名單。

2.最近二年度主要銷貨之客戶：

單位：新台幣千元

項目	111 年度			112 年度			113 年度截至前一季止		
	名稱	金額	占全年度銷貨淨額比率(%)	與發行人之關係	名稱	金額	占全年度銷貨淨額比率(%)	與發行人之關係	
1	華藝娛樂股份有限公司	64,990	7	無	中興保全科技股份有限公司	120,000	12	無	
2	其他(註)	806,725	93	—	其他(註)	867,532	88	—	
	銷貨淨額	871,715	100	—	銷貨淨額	987,532	100	—	
					億嘉國際有限公司	17,953	8	無	
					其他(註)	211,289	92	—	
					銷貨淨額	229,242	100	—	

註：未達銷貨總額10%以上，併入其他。

說明：112 年收入較 111 年增加，因本年度製播保全職能劇節目所致。

(五)最近二年度生產量值

單位：新台幣千元

主要商品	111 年度	112 年度
戲劇類	120,652	149,089
綜藝類	294,127	369,114
新聞類	259,806	250,850
其他類	78,718	98,032
合計	753,303	867,085

(六)最近二年度銷售量值

單位：新台幣千元

主要商品	111 年度	112 年度
戲劇類	107,583	239,544
綜藝類	230,426	218,877
新聞類	191,812	200,303
其他類	341,834	328,808
合計	871,655	987,532

三、從業員工

年度		111 年度	112 年度	當年度截至 113 年 4 月 10 日
員 工 人 數	直接 員工	338	330	335
	間接 員工	70	70	71
	合計	408	400	406
平均年歲		42	42	42
平均服務年資		9.55	9.29	9.28
學 歷 分 布 比 率	博士	0	0	0
	碩士	8.09 %	8.5%	8.87%
	大專	80.39%	79.75%	79.80%
	高中	10.78%	11.25%	10.34%
	高中 以下	0.74%	0.5%	0.99%

註：直接員工：新聞·工程·節目

間接員工：其他

四、環保支出資訊

最近年度及截至年報刊印日止，因污染環境所遭受之損失（包括賠償及環境保護稽查結果違反環保法規事項，應列明處分日期、處分字號、違反法規條文、違反法規內容、處分內容），並揭露目前及未來可能發生之估計金額與因應措施：無。

五、人權政策及勞資關係

(一)列示公司人權政策及各項員工福利措施、進修、訓練、退休制度與其實施情形，以及勞資間之協議與各項員工權益維護措施情形：

1. 參考國際人權公約，制定保障人權之工作規則：

為順應世界潮流、善盡企業社會責任，保障全體員工基本人權，本公司依照「聯合國世界人權宣言」、「聯合國國際勞動組織」等國際人權公約所揭櫫之原則，包括結社自由、關懷弱勢、禁用童工、消除性別、種族與就業歧視等，並兼顧現行勞動法律規範，落實制定員工工作規則，以作為勞資雙方互相遵循之準則。

2. 員工福利措施：

本公司設有職工福利委員會，依職工福利金辦法提供結婚、生育、喪葬、重病、子女教育、急難等各項補助，並於年節發放三節禮金及每月生日禮金，定期補助員工自組社團(羽球社、瑜珈社等)費用，鼓勵同仁公餘參與運動休閒活動，以達身心平衡，平時同仁於集團關係企業消費亦可享有員工專屬優惠。

公司積極營造友善職場環境，特訂定母性保護計畫、設置哺(集)乳室，並與優良幼兒機構簽約，提供員工托兒措施，另依性別工作平等法給予產假、陪產假、生理假以及家庭照顧假，期許員工兼顧工作與家庭，112年度共有2位同仁申請育嬰假均為女性，另有21位同仁申請生理假、3位同仁申請家庭照顧假、均為女性，同時本公司配合國家政策，提前給予第6、7天有薪產檢假，已有3位同仁辦理申請。

此外，本公司聘有護理師，並設置體脂機、血壓機等設備供同仁自行檢測健康狀況，每季安排醫師臨場服務，提供醫療保健之諮詢。112年持續為了員工健康著想，公司免費提供抗菌液供員工使用，保障員工健康；為顧及家庭生活安定，持續辦理員工及眷屬團體保險，內容涵蓋壽險、意外、醫療及防癌等；並定期安排健康檢查。

3. 進修、訓練：

本公司為提升整體員工質量及電視產業製播水準，特訂定員工培訓辦法，112年度培訓績效由下列三點分述：

(一)新進員工職前訓練：說明公司人事規章辦法、福利制度等，並提供員工安全衛生工作守則，落實職災預防及宣導；另由集團總部定期辦理文化訓練，使新進員工瞭解集團創辦歷程、企業文化，並透過課程中彼此交流凝聚內部共識。

(二)通識課程：定期舉辦消防安全講習，實地操作滅火設備及緊急救護演練，提升同仁防災觀念及災難處理能力；另安排健康講座，提供同仁對於肌肉骨骼疾病預防知能，及早檢視、評估進行改善。

(三)在職專業訓練：由各單位針對其工作特性，訂定專業訓練計劃，透過資深員工經驗傳承、外聘講師授課、系統廠商代訓、工具書購置等方式，協助在職員工提升專業知識與技能；其中針對新聞製播內容違反自律規範(兒少、暴力等)之處理情形得由新聞部主管進行內控專案培訓，使新聞及節目之製作更加符合倫理規範，期許於自律原則下善盡媒體之責。

4. 退休制度：

本公司訂有「中國電視事業股份有限公司員工退休、資遣、職業災害補償辦

法」，明定員工任職滿廿五年可申請退休，另成立「勞工退休準備金監管會」，依相關法規之最高標準，每月提撥員工薪資 15%至台灣銀行信託部作為員工退休準備金，並依勞動基準法第 56 條第 2 項規定，於每年年度終了前估算勞工退休準備金專戶餘額，如有不足則依法補足差額，以保障舊制員工退休金。另自九十四年七月一日起，為選擇退休新制員工按每月工資總額提撥 6%退休金，繳交至勞保局個人退休金專戶。

5. 勞資協議與員工權益之維護：

本公司員工早於民國七十七年即成立「中國電視事業股份有限公司企業工會」，並依相關法令規定定期召開勞資會議，此外本公司設有「職工福利委員會」、「安全衛生委員會」、「勞工退休準備金監管會」、「人資評議委員會」、「性騷擾申訴處理委員會」等，均有勞方選派代表參與，因此凡有關員工權益事項，在勞資雙方溝通協調下，均獲充分保障。本公司未來仍將加強勞資雙方之溝通協調，並盡力做好福利措施，促使勞資關係更加和諧，以消彌勞資糾紛發生之可能。

6. 勞工工作環境與人身安全的保護措施

(1) 依據「勞工健康保護規則」規定辦理，於 3/31、5/8、8/16、12/1 於民權大樓及南港大樓分別舉辦醫師臨場服務，提供同仁健康諮詢。

(2) 112/7/28 杜蘇芮颱風、8/3 卡努颱風、8/30-9/4 蘇拉及海葵颱風、10/04 小犬颱風侵台均於採訪前提醒新聞部遵守本公司「新聞採訪人員之安全衛生規範」及確實填妥記者外勤採訪指派單以備查。

(3) 112 年於 12 月派五位同仁參加急救人員複訓，本公司現含護理師在內共有 8 位急救人員。

(4) 門禁管制：

● 公司各出入門禁，員工均須持識別證刷卡進出。

● 出入口及車輛進出狀況，由警衛室及中央監視系統監看各處。

● 訪客及廠商必須提出有效之身份證明文件，俟保全員通報受訪者允許後，始能進出。

(5) 防止職業災害，促進勞工安全與健康，依據「職業安全衛生管理辦法」規定，擬定本公司「安全衛生管理計畫」，以下為 112 年已完成之例行性定期檢查項目：

● 建築物公共安全申報(每兩年一次)，已於 112/2/9 及 112/10/19 完成申報。

● 112 年消防安全年度檢修申報(每年一次)已於 112/11/28 檢查申報完畢。

● 為確保員工飲用水安全，於 112/8/8 完成 16 台飲水機之清缸並驗收完畢；並每三個月進行飲水機水質檢測。

● 為防止登革熱病媒，定期大樓除蟲作業已於 112 年 3/25、7/7、10/27 執行完成。

● 各別於 112/6/16 及 112/7/1 日完成一二大樓高壓設備依電業法規 定進行年度檢測。

● 於 112/7/7 完成一二大樓空調冰水主機年度保養。

● 每個月定期完成燈光器材檢查、道具間-景片道具管理、車輛月檢等工作，依各單位「安全衛生自動檢查計畫」執行，每月提交檢點表予總務存查。

(7) 112 年員工職業安全衛生教育訓練：

消防講習演練安排於 6/19 及 12/22 舉辦；8/7 安排安全衛生教育訓練課程「不法侵害」共 28 位同仁參加；12/5 安排安全衛生教育訓練課程「禁止性騷擾」共 26 位同仁參加，6/12 派護理師回訓參加「勞工健康服務護理人員安全衛生在職教育訓練」；9/20 派職業安全衛生管理人員參加「職業安全衛生甲級業務主管回訓」課程

(大眾傳播業安全衛生教育訓練)；7/17 派 1 位防火管理人參加複訓課程；12/20 派 5 位急救人員參加回訓課程「急救人員安全衛生在職教育訓練」。

(二)最近年度及截至年報刊印日止，因勞資糾紛所遭受之損失：無

目前及未來可能發生之估計金額與因應措施：

本公司依勞動基準法訂定相關管理辦法，並定期召開勞資協調會議進行溝通，同時加強部室主管有關勞動法令之教育，以盡力維護勞方權益、促進勞資關係和諧，應無發生勞資糾紛之可能。

六、重要契約

契約性質	當事人	契約起訖日期	主要內容	限制條款
借款契約	合作金庫銀行	112.04.25-114.04.25	擔保借款	提供土地、建物及本票作為擔保品
借款契約	華南銀行	112.08.10-113.08.10	擔保借款	提供土地、建物作為擔保品
借款契約	第一銀行	112.08.25-113.08.25	擔保借款	提供土地作為擔保品
借款契約	彰化銀行	112.12.31-113.12.31	擔保借款	提供土地、建物作為擔保品

陸、財務概況

一、最近五年度簡明資產負債表及綜合損益表

(一)簡明資產負債表及綜合損益表資料

1. 簡明資產負債表(合併)-國際財務報導準則

單位：新台幣千元

項 目	年度	最近五年度財務資料(註1)					當年度截至 113年3月31日 財務資料(註3)
		108年	109年	110年	111年	112年	
流動資產		334,443	350,429	422,198	411,119	446,175	416,054
不動產、廠房及設備		2,714,762	2,648,271	2,586,596	2,552,342	2,426,516	2,422,450
無形資產		-	-	-	10,110	9,221	8,333
投資性不動產		489,395	484,815	480,515	477,157	563,527	2,407,683
其他資產		162,882	152,771	174,010	157,801	187,410	178,488
資產總額		3,701,432	3,636,286	3,663,319	3,608,529	3,632,849	5,433,008
流動負債	分配前	1,932,419	2,643,824	1,938,441	2,648,506	1,915,788	1,871,269
	分配後	1,932,419	2,643,824	1,938,441	2,648,506	(註2)	(註2)
非流動負債		1,324,606	563,115	1,290,461	545,094	1,279,198	1,414,565
負債總額	分配前	3,257,025	3,206,939	3,228,902	3,193,600	3,194,986	3,285,834
	分配後	3,257,025	3,206,939	3,228,902	3,193,600	(註2)	(註2)
歸屬於母公司業主之權益		444,375	429,318	434,388	414,900	437,834	2,147,145
股本		1,507,246	1,507,246	1,507,246	607,246	607,246	607,246
資本公積		13,756	13,756	13,756	13,756	13,756	13,756
保留盈餘	分配前	(1,045,948)	(1,073,181)	(1,090,438)	(166,816)	(173,985)	1,164,103
	分配後	(1,045,948)	(1,073,181)	(1,090,438)	(166,816)	(註2)	(註2)
其他權益		(30,679)	(18,503)	3,824	(39,286)	(9,183)	362,040
庫藏股票		-	-	-	-	-	-
非控制權益		32	29	29	29	29	29
權益總額	分配前	444,407	429,347	434,417	414,929	437,863	2,147,174
	分配後	444,407	429,347	434,417	414,929	(註2)	(註2)

註1：財務資料業經會計師查核簽證。

註2：本公司112年度虧損撥補案，尚未經股東常會通過。

註3：財務資料業經會計師核閱。

2. 簡明資產負債表(個體)-國際財務報導準則

單位：新台幣千元

項 目	年 度	最近五年度財務資料(註1)				
		108年	109年	110年	111年	112年
流動資產		322,894	340,220	412,207	401,321	436,551
不動產、廠房及設備		2,714,762	2,648,271	2,586,596	2,552,342	2,426,516
無形資產		-	-	-	10,110	9,221
其他資產		663,506	647,623	664,349	644,642	760,446
資產總額		3,701,162	3,636,114	3,663,152	3,608,415	3,632,734
流動負債	分配前	1,932,181	2,643,681	1,938,303	2,648,421	1,915,702
	分配後	1,932,181	2,643,681	1,938,303	2,648,421	(註2)
非流動負債		1,324,606	563,115	1,290,461	545,094	1,279,198
負債總額	分配前	3,256,787	3,206,796	3,228,764	3,193,515	3,194,900
	分配後	3,256,787	3,206,796	3,228,764	3,193,515	(註2)
歸屬於母公司業主之權益		444,375	429,318	434,388	414,900	437,834
股本		1,507,246	1,507,246	1,507,246	607,246	607,246
資本公積		13,756	13,756	13,756	13,756	13,756
保留盈餘	分配前	(1,045,948)	(1,073,181)	(1,090,438)	(166,816)	(173,985)
	分配後	(1,045,948)	(1,073,181)	(1,090,438)	(166,816)	(註2)
其他權益		(30,679)	(18,503)	3,824	(39,286)	(9,183)
庫藏股票		-	-	-	-	-
非控制權益		-	-	-	-	-
權益總額	分配前	444,375	429,318	434,388	414,900	437,834
	分配後	444,375	429,318	434,388	414,900	(註2)

註1：財務資料係經會計師查核簽證。

註2：本公司112年度虧損撥補案，尚未經股東常會通過。

3.簡明綜合損益表(合併)-國際財務報導準則

單位：除每股損益為新台幣元外，餘係千元

年度 項目	最近五年度財務資料(註1)					當年度截至 113年3月31日 財務資料(註2)	
	108年	109年	110年	111年	112年		
營業收入	732,642	766,667	815,316	871,655	987,532	229,242	
營業毛利(損)	(24,224)	67,821	64,974	118,352	120,447	41,654	
營業損失	(198,185)	(99,779)	(99,371)	(51,718)	(53,212)	(2,194)	
營業外收入及支出	57,078	72,640	72,885	59,411	45,578	10,655	
稅前(損)益	(141,107)	(27,139)	(26,486)	7,693	(7,634)	8,461	
繼續營業單位 本期淨利(損)	(141,698)	(27,139)	(27,958)	6,834	(8,528)	8,461	
停業單位損失	-	-	-	-	-	-	
本期淨利(損)	(141,698)	(27,139)	(27,958)	6,834	(8,528)	8,461	
本期其他綜合(損)益 (稅後淨額)	12,658	12,082	33,028	(26,322)	31,462	(6,413)	
本期綜合(損)益總額	(129,040)	(15,057)	5,070	(19,488)	22,934	2,048	
淨利(損)歸屬於 母公司業主	(141,692)	(27,139)	(27,958)	6,834	(8,528)	8,461	
淨利(損)歸屬於 非控制權益	(6)	-	-	-	-	-	
綜合損失總額歸屬於 母公司業主	(129,034)	(15,057)	5,070	(19,488)	22,934	2,048	
綜合損益總額歸屬於 非控制權益	(6)	-	-	-	-	-	
每股 盈餘 (虧損)	減資前	(0.94)	(0.18)	(0.19)	NA	NA	NA
	減資後-追溯調整	(2.33)	(0.45)	(0.46)	0.11	(0.14)	0.14

註1：財務資料業經會計師查核簽證。

註2：財務資料業經會計師核閱。

4.簡明綜合損益表(個體)-國際財務報導準則

單位：除每股損益為新台幣元外，餘係千元

年度 項目	最近五年度財務資料(註)					
	108年	109年	110年	111年	112年	
營業收入	732,642	766,667	815,316	871,655	987,532	
營業毛利(損)	(21,000)	67,845	64,998	118,376	120,471	
營業損失	(194,811)	(99,688)	(99,305)	(51,653)	(53,130)	
營業外收入及支出	53,710	72,549	72,819	59,346	45,496	
稅前(損)益	(141,101)	(27,139)	(26,486)	7,693	7,693	
繼續營業單位 本期淨利(損)	(141,692)	(27,139)	(27,958)	6,834	(8,528)	
停業單位損失	-	-	-	-	-	
本期淨利(損)	(141,692)	(27,139)	(27,958)	6,834	(8,528)	
本期其他綜合損(益) (稅後淨額)	12,658	12,082	33,028	(26,322)	31,462	
本期綜合損失總額	(129,034)	(15,057)	5,070	(19,488)	22,934	
每股 盈餘 (虧損)	減資前	(0.94)	(0.18)	(0.19)	-	-
	減資後-追溯調整	(2.33)	(0.45)	(0.46)	0.11	(0.14)

註：上列財務資料業經會計師查核簽證。

(二) 會計師姓名及查核意見

年度	事務所名稱	簽證會計師	查核意見
108	安侯建業聯合會計師事務所	曾國禔、賴麗真	無保留意見
109	安侯建業聯合會計師事務所	曾國禔、韓沂璉	無保留意見
110	安侯建業聯合會計師事務所	韓沂璉、陳宗哲	無保留意見 加強調事項段落
111	安侯建業聯合會計師事務所	韓沂璉、陳宗哲	無保留意見 加強調事項段落
112	安侯建業聯合會計師事務所	韓沂璉、陳宗哲	無保留意見 加強調事項段落

二、最近五年度財務分析

(一)財務分析(合併)

年 度 (註 1)		最近五年度財務分析					當年度截至 113年3月31日 止(註 2)
		108年	109年	110年	111年	112年	
分析項目 (註 5)							
財務 結構 %	負債占資產比率	87.99	88.19	88.14	88.50	87.95	34.44
	長期資金占不動產、廠房及設備比率	65.16	37.48	66.69	37.61	70.76	147.03
償債 能力 %	流動比率	17.31	13.25	21.78	15.52	23.29	22.23
	速動比率	13.04	9.62	14.57	10.21	16.47	15.85
	利息保障倍數	(3.72)	0.02	0.03	1.23	0.83	1.74
經營 能力	應收款項週轉率(次)	7.28	7.02	6.39	6.54	6.74	2.04
	平均收現日數	50.13	51.99	57.12	55.81	54.30	53.84
	存貨週轉率(次)	-	-	-	-	-	-
	應付款項週轉率(次)	-	-	-	-	-	-
	平均銷貨日數	-	-	-	-	-	-
	不動產、廠房及設備週轉率(次)	0.27	0.29	0.31	0.34	0.40	0.09
獲利 能力	總資產週轉率(次)	0.20	0.21	0.22	0.24	0.27	0.05
	資產報酬率(%)	(3.16)	(0.14)	(0.17)	0.93	0.76	0.39
	權益報酬率(%)	(27.84)	(6.21)	(6.47)	1.61	(2.00)	0.42
	稅前純益占實收資本額比率(%)	(9.36)	(1.80)	(1.76)	1.27	(1.26)	1.39
	純益率(%)	(19.34)	(3.54)	(3.43)	0.78	(0.86)	3.69
	每股盈餘 (元)						
	減資前	(0.94)	(0.18)	(0.19)	-	-	-
	減資後-追溯調整	(2.33)	(0.45)	(0.46)	0.11	(0.14)	0.14
現金 流量 (註 3)	現金流量比率(%)	-	1.48	3.59	2.93	2.60	2.86
	現金流量允當比率(%)	-	-	-	36.42	105.46	151.59
	現金再投資比率(%)	-	1.24	1.78	2.49	1.28	0.93
槓桿 度 (註 4)	營運槓桿度	-	-	-	-	-	-
	財務槓桿度	-	-	-	-	-	-

最近二年度各項財務比率變動原因(若增減變動未達 20% 者可免分析)：

(1)長期資金佔不動產、廠房及設備比率增加：主要係因本期長期借款增加所致。

(2)流動及速動比率增加：主要係流動負債減少所致。

(3)利息保障倍數增加、權益報酬率、稅前純益佔實收資本額比率、純損率、每股盈餘轉負數：主要因本期利率調升，致本期損益由營轉虧所致。

(4)現金流量允當比率增加：主係近 5 年營業活動淨現金流入增加所致。

(5)現金再投資比率減少：主係本期營業活動淨現金流入減少所致。

註 1：本公司最近五年度財務報表均經會計師查核簽證。

註 2：上列 113 年度第一季財務資料業經會計師核閱

註 3：108 年營運活動為淨現金流出數，故各項現金流量比率、現金再投資比率皆不適用；

108年-110年度止最近五年度營業活動合計為淨現金流出，故現金流量允當比率不適用。

註4：最近五年度之營業利益為負數，故營運槓桿度、財務槓桿度均不適用。

註5：分析項目之計算公式如下：

1.財務結構

(1)負債占資產比率=負債總額/資產總額。

(2)長期資金占不動產、廠房及設備比率=(權益總額+非流動負債)/不動產、廠房及設備淨額。

2.償債能力

(1)流動比率=流動資產/流動負債。

(2)速動比率=(流動資產-存貨-預付費用)/流動負債。

(3)利息保障倍數=所得稅及利息費用前純益/本期利息支出。

3.經營能力

(1)應收款項(包括應收帳款與因營業而產生之應收票據)週轉率=銷貨淨額/各期平均應收款項(包括應收帳款與因營業而產生之應收票據)餘額。

(2)平均收現日數=365/應收款項週轉率。

(3)存貨週轉率=銷貨成本/平均存貨額。

(4)應付款項(包括應付帳款與因營業而產生之應付票據)週轉率=銷貨成本/各期平均應付款項(包括應付帳款與因營業而產生之應付票據)餘額。

(5)平均銷貨日數=365/存貨週轉率。

(6)不動產、廠房及設備週轉率=銷貨淨額/平均不動產、廠房及設備淨額。

(7)總資產週轉率=銷貨淨額/平均資產總額。

4.獲利能力

(1)資產報酬率=[稅後損益+利息費用×(1-稅率)]/平均資產總額。

(2)權益報酬率=稅後損益/平均權益總額。

(3)純益率=稅後損益/銷貨淨額。

(4)每股盈餘=(歸屬於母公司業主之損益-特別股股利)/加權平均已發行股數。

5.現金流量

(1)現金流量比率=營業活動淨現金流量/流動負債。

(2)淨現金流量允當比率=最近五年度營業活動淨現金流量/最近五年度(資本支出+存貨增加額+現金股利)。

(3)現金再投資比率=(營業活動淨現金流量-現金股利)/(不動產、廠房及設備毛額+長期投資+其他非流動資產+營運資金)。

6.槓桿度：

(1)營運槓桿度=(營業收入淨額-變動營業成本及費用)/營業利益。

(2)財務槓桿度=營業利益/(營業利益-利息費用)。

(二)財務分析(個體)

年度(註1)		最近五年度財務分析					
		108年	109年	110年	111年	112年	
分析項目(註4)							
財務結構 %	負債占資產比率	87.99	88.19	88.14	88.50	87.95	
	長期資金占不動產、廠房及設備比率	65.16	37.47	66.68	37.61	70.76	
償債能力 %	流動比率	16.71	12.87	21.27	15.15	22.79	
	速動比率	12.44	9.24	14.05	9.84	15.97	
	利息保障倍數	(3.72)	0.02	0.03	1.23	0.83	
經營能力	應收款項週轉率(次)	7.28	7.02	6.39	6.54	6.74	
	平均收現日數	50.13	51.99	57.12	55.81	54.30	
	存貨週轉率(次)	-	-	-	-	-	
	應付款項週轉率(次)	-	-	-	-	-	
	平均銷貨日數	-	-	-	-	-	
	不動產、廠房及設備週轉率(次)	0.27	0.29	0.31	0.34	0.40	
	總資產週轉率(次)	0.20	0.21	0.22	0.24	0.27	
獲利能力	資產報酬率(%)	(3.16)	(0.14)	(0.17)	0.93	0.76	
	權益報酬率(%)	(27.84)	(6.21)	(6.47)	1.61	(2.00)	
	稅前純益占實收資本額比率(%)	(9.36)	(1.80)	(1.76)	1.27	(1.26)	
	純益率(%)	(19.34)	(3.54)	(3.43)	0.78	(0.86)	
	每股盈餘 (元)	減資前	(0.94)	(0.18)	(0.19)	NA	-
		減資後-追溯調整	(2.33)	(0.45)	(0.46)	0.11	(0.14)
現金流量 (註2)	現金流量比率(%)	-	1.50	3.6	2.94	2.61	
	現金流量允當比率(%)	-	-	-	38.24	107.47	
	現金再投資比率(%)	-	1.25	1.79	2.50	1.29	
槓桿度 (註3)	營運槓桿度	-	-	-	-	-	
	財務槓桿度	-	-	-	-	-	
最近二年度各項財務比率變動原因(若增減變動未達 20% 者可免分析):							
(1)長期資金佔不動產、廠房及設備比率增加:主要係因本期長期借款增加所致。							
(2)流動及速動比率增加:主要係流動負債減少所致。							
(3)利息保障倍數增加、權益報酬率、稅前純益佔實收資本額比率、純損率、每股盈餘轉負數:主要因本期利率調升,致本期損益由營轉虧所致。							
(4)現金流量允當比率增加:主係近5年營業活動淨現金流入增加所致。							
(5)現金再投資比率減少:主係本期營業活動淨現金流入減少所致。							

註 1：本公司最近五年度財務報表均經會計師查核簽證。

註 2：108 年營運活動為淨現金流出數，故各項現金流量比率、現金再投資比率皆不適用；108 年-110 年度止最近五年度營業活動合計為淨現金流出，故現金流量允當比率不適用。

註 3：最近五年度之營業利益為負數，故營運槓桿度、財務槓桿度均不適用。

註 4：分析項目之計算公式如下：

1.財務結構

(1)負債占資產比率＝負債總額／資產總額。

(2)長期資金占不動產、廠房及設備比率＝(權益總額＋非流動負債)／不動產、廠房及設備淨額。

2.償債能力

(1)流動比率＝流動資產／流動負債。

(2)速動比率＝(流動資產－存貨－預付費用)／流動負債。

(3)利息保障倍數＝所得稅及利息費用前純益／本期利息支出。

3.經營能力

(1)應收款項(包括應收帳款與因營業而產生之應收票據)週轉率＝銷貨淨額／各期平均應收款項(包括應收帳款與因營業而產生之應收票據)餘額。

(2)平均收現日數＝365／應收款項週轉率。

(3)存貨週轉率＝銷貨成本／平均存貨額。

(4)應付款項(包括應付帳款與因營業而產生之應付票據)週轉率＝銷貨成本／各期平均應付款項(包括應付帳款與因營業而產生之應付票據)餘額。

(5)平均銷貨日數＝365／存貨週轉率。

(6)不動產、廠房及設備週轉率＝銷貨淨額／平均不動產、廠房及設備淨額。

(7)總資產週轉率＝銷貨淨額／平均資產總額。

4.獲利能力

(1)資產報酬率＝〔稅後損益＋利息費用×(1－稅率)〕／平均資產總額。

(2)權益報酬率＝稅後損益／平均權益總額。

(3)純益率＝稅後損益／銷貨淨額。

(4)每股盈餘＝(歸屬於母公司業主之損益－特別股股利)／加權平均已發行股數。

5.現金流量

(1)現金流量比率＝營業活動淨現金流量／流動負債。

(2)淨現金流量允當比率＝最近五年度營業活動淨現金流量／最近五年度(資本支出＋存貨增加額＋現金股利)。

(3)現金再投資比率＝(營業活動淨現金流量－現金股利)／(不動產、廠房及設備毛額＋長期投資＋其他非流動資產＋營運資金)。

6.槓桿度：

(1)營運槓桿度＝(營業收入淨額－變動營業成本及費用)／營業利益。

(2)財務槓桿度＝營業利益／(營業利益－利息費用)。

三、最近年度財務報告之審計委員會審查報告

中國電視事業股份有限公司

審計委員審查報告書

董事會造送本公司民國一一二年營業報告書、財務報表、合併財務報表及虧損撥補議案等，其中財務報表暨合併財務報表業經委託安侯建業聯合會計師事務所查核完竣，並出具查核報告。上述營業報告書、財務報表、合併財務報表及虧損撥補議案經本審計委員審查，認為尚無不合，爰依公司法第二百零九條之規定繕具報告，敬請 鑒核。

此致

本公司一一三年股東常會

中國電視事業股份有限公司
審計委員會召集人

陳永清

中 華 民 國 一 一 三 年 三 月 十 三 日

四、最近年度財務報告：詳第 91-149 頁。

五、最近年度經會計師查核簽證之公司個體財務報告：詳第 150-206 頁。

六、公司及其關係企業最近年度及截至年報刊印日止，如有發生財務週轉困難情事，應列明其對本公司財務狀況之影響：無。

聲 明 書

本公司民國一一二年度(自一一二年一月一日至十二月三十一日止)依「關係企業合併營業報告書關係企業合併財務報表及關係報告書編製準則」應納入編製關係企業合併財務報表之公司與依金融監督管理委員會認可之國際財務報導準則公報第十號應納入編製母子公司合併財務報告之公司均相同，且關係企業合併財務報表所應揭露相關資訊於前揭母子公司合併財務報告中均已揭露，爰不再另行編製關係企業合併財務報表。

特此聲明

公司名稱：中國電視事業股份有限公司



董 事 長：胡雪珠



日 期：民國一一三年三月十三日



安侯建業聯合會計師事務所

KPMG

台北市110615信義路5段7號68樓(台北101大樓)
68F., TAIPEI 101 TOWER, No. 7, Sec. 5,
Xinyi Road, Taipei City 110615, Taiwan (R.O.C.)

電話 Tel + 886 2 8101 6666
傳真 Fax + 886 2 8101 6667
網址 Web kpmg.com/tw

會計師查核報告

中國電視事業股份有限公司董事會 公鑒：

查核意見

中國電視事業股份有限公司及其子公司(中國電視集團)民國一一二年及一一一年十二月三十一日之合併資產負債表，暨民國一一二年及一一一年一月一日至十二月三十一日之合併綜合損益表、合併權益變動表及合併現金流量表，以及合併財務報告附註(包括重大會計政策彙總)，業經本會計師查核竣事。

依本會計師之意見，上開合併財務報告在所有重大方面係依照證券發行人財務報告編製準則暨經金融監督管理委員會認可並發布生效之國際財務報導準則、國際會計準則、解釋及解釋公告編製，足以允當表達中國電視集團民國一一二年及一一一年十二月三十一日之合併財務狀況，暨民國一一二年及一一一年一月一日至十二月三十一日之合併財務績效及合併現金流量。

查核意見之基礎

本會計師係依照會計師受託查核簽證財務報表規則及審計準則執行查核工作。本會計師於該等準則下之責任將於會計師查核合併財務報告之責任段進一步說明。本會計師所隸屬事務所受獨立性規範之人員已依會計師職業道德規範，與中國電視事業股份有限公司及其子公司保持超然獨立，並履行該規範之其他責任。本會計師相信已取得足夠及適切之查核證據，以作為表示查核意見之基礎。

關鍵查核事項

關鍵查核事項係指依本會計師之專業判斷，對中國電視集團民國一一二年度合併財務報告之查核最為重要之事項。該等事項已於查核合併財務報告整體及形成查核意見之過程中予以因應，本會計師並不對該等事項單獨表示意見。本會計師判斷應溝通在查核報告上之關鍵查核事項如下：

一、收入認列

有關收入認列之會計政策請詳合併財務報告附註四(十六)收入之認列；收入認列之說明，請詳合併財務報告附註六(二十二)客戶合約之收入。

關鍵查核事項之說明：

廣告收入與專案收入是否根據合約條件認列收入，因為涉及對收入認列的合理判斷，如果這些收入之金額計算錯誤，將造成集團收入認列之重大誤述。

因應之查核程序：

本會計師對上述關鍵查核事項之主要查核程序包括：

- 測試銷貨及收款作業循環與財務報導相關之人工控制，並針對廣告計費單上之資料與總帳分錄進行核對及調節，及評估該集團之收入認列政策是否依相關公報規定辦理。
- 閱讀相關客戶合約條款及測試集團業務之廣告計價條款之會計處理一致性，並包含考量銷售折讓約定之會計處理及揭露。

二、資產減損(非商譽)

有關資產減損(非商譽)之會計政策請詳合併財務報告附註四(十)投資性不動產及附註四(十一)不動產、廠房及設備；資產減損評估之會計估計及假設不確定性，請詳合併財務報告附註五不動產、廠房及設備與投資性不動產之減損評估；資產減損之說明，請詳合併財務報告附註六(八)不動產、廠房及設備與附註六(十)投資性不動產。

關鍵查核事項之說明：

經濟環境不景氣及行業競爭激烈為中國電視集團面臨之主要挑戰。因流動負債高於流動資產，且不動產、廠房及設備與投資性不動產約29.90億元，佔中國電視集團資產負債表約82%，因此資產減損可能存在重大風險，若其評估不允當，將造成財務報表重大不實表達。因此，資產減損(非商譽)之測試為本會計師執行中國電視集團財務報告查核重要的評估事項。

因應之查核程序：

本會計師對上述關鍵查核事項之主要查核程序包括：

- 對於不動產、廠房及設備，考量該等資產是否有減損跡象並減損至其可回收金額；
- 對於不動產、廠房及設備與投資性不動產之可回收金額，本會計師係考量相同地區及情況下訂有同類租約及其他合約之同類不動產於活絡市場之現時價格，及取得不動產估價師之獨立評估報告書，並依據估價師出具之獨立評估報告書確定該資產之公允價值減處分成本作為不動產、廠房及設備與投資性不動產之可回收金額，本會計師檢視相關假設之合理性，並評估該估價師之專業、經驗及獨立性。

強調事項

中國電視集團民國一一二年度淨損為8,528千元，且截至民國一一二年十二月三十一日止累積虧損為173,985千元，合併流動負債超過合併流動資產達1,469,613千元且負債比率達88%。公司管理階層對此已定期覆核銀行未動用額度彙總表及編製未來一年度現金收支預測表，以確保未有因無法籌措資金以履行合約義務之流動性風險，相關風險揭露請詳合併財務報告附註六(二十六)，健全財務計畫請詳合併財務報告附註六(二十九)。本會計師未因此修正查核意見。

其他事項

中國電視事業股份有限公司已編製民國一一二年度及一一一年度之個體財務報告，並經本會計師出具無保留意見加強調事項段落之查核報告在案，備供參考。



管理階層與治理單位對合併財務報告之責任

管理階層之責任係依照證券發行人財務報告編製準則暨經金融監督管理委員會認可並發布生效之國際財務報導準則、國際會計準則、解釋及解釋公告編製允當表達之合併財務報告，且維持與合併財務報告編製有關之必要內部控制，以確保合併財務報告未存有導因於舞弊或錯誤之重大不實表達。

於編製合併財務報告時，管理階層之責任包括評估中國電視集團繼續經營之能力、相關事項之揭露，以及繼續經營會計基礎之採用，除非管理階層意圖清算中國電視集團或停止營業，或除清算或停業外別無實際可行之其他方案。

中國電視集團之治理單位(含審計委員會)負有監督財務報導流程之責任。

會計師查核合併財務報告之責任

本會計師查核合併財務報告之目的，係對合併財務報告整體是否存有導因於舞弊或錯誤之重大不實表達取得合理確信，並出具查核報告。合理確信係高度確信，惟依照審計準則執行之查核工作無法保證必能偵出合併財務報告存有之重大不實表達。不實表達可能導因於舞弊或錯誤。如不實表達之個別金額或彙總數可合理預期將影響合併財務報告使用者所作之經濟決策，則被認為具有重大性。

本會計師依照審計準則查核時，運用專業判斷及專業懷疑。本會計師亦執行下列工作：

- 1.辨認並評估合併財務報告導因於舞弊或錯誤之重大不實表達風險；對所評估之風險設計及執行適當之因應對策；並取得足夠及適切之查核證據以作為查核意見之基礎。因舞弊可能涉及共謀、偽造、故意遺漏、不實聲明或踰越內部控制，故未偵出導因於舞弊之重大不實表達之風險高於導因於錯誤者。
- 2.對與查核攸關之內部控制取得必要之瞭解，以設計當時情況下適當之查核程序，惟其目的非對中國電視集團內部控制之有效性表示意見。
- 3.評估管理階層所採用會計政策之適當性，及其所作會計估計與相關揭露之合理性。
- 4.依據所取得之查核證據，對管理階層採用繼續經營會計基礎之適當性，以及使中國電視集團繼續經營之能力可能產生重大疑慮之事件或情況是否存在重大不確定性，作出結論。本會計師若認為該等事件或情況存在重大不確定性，則須於查核報告中提醒合併財務報告使用者注意合併財務報告之相關揭露，或於該等揭露係屬不適當時修正查核意見。本會計師之結論係以截至查核報告日所取得之查核證據為基礎。惟未來事件或情況可能導致中國電視集團不再具有繼續經營之能力。
- 5.評估合併財務報告(包括相關附註)之整體表達、結構及內容，以及合併財務報告是否允當表達相關交易及事件。
- 6.對於集團內組成個體之財務資訊取得足夠及適切之查核證據，以對合併財務報告表示意見。本會計師負責集團查核案件之指導、監督及執行，並負責形成集團之查核意見。



本會計師與治理單位溝通之事項，包括所規劃之查核範圍及時間，以及重大查核發現(包括於查核過程中所辨認之內部控制顯著缺失)。

本會計師亦向治理單位提供本會計師所隸屬事務所受獨立性規範之人員已遵循會計師職業道德規範中有關獨立性之聲明，並與治理單位溝通所有可能被認為會影響會計師獨立性之關係及其他事項(包括相關防護措施)。

本會計師從與治理單位溝通之事項中，決定對中國電視集團民國一一二年度合併財務報告查核之關鍵查核事項。本會計師於查核報告中敘明該等事項，除非法令不允許公開揭露特定事項，或在極罕見情況下，本會計師決定不於查核報告中溝通特定事項，因可合理預期此溝通所產生之負面影響大於所增進之公眾利益。

安侯建業聯合會計師事務所

會計師：

韓沂璉

陳宗哲



證券主管機關：金管證審字第1090332798號
核准簽證文號：金管證審字第1000011652號
民國 一 一 三 年 三 月 十 三 日

中國電視事業股份有限公司及子公司

合併資產負債表

民國一一年及一二年十二月三十一日

單位：新台幣千元

	112.12.31		111.12.31	
	金額	%	金額	%
資產				
流動資產：				
1100 現金及約當現金(附註六(一))	\$ 139,899	4	136,660	4
1150 應收票據淨額(附註六(三))	6,776	-	6,816	-
1170 應收帳款淨額(附註六(三))	155,874	4	114,513	3
1180 應收帳款—關係人淨額(附註六(三)及七)	3,744	-	5,224	-
1200 其他應收款(附註六(四)及七)	5,352	-	2,474	-
130X 存貨(附註六(五))	3,180	-	687	-
1338 待播節目(附註六(六))	123,322	4	136,598	4
1410 預付款項(附註七)	4,207	-	3,299	-
1476 其他金融資產—流動(附註六(十二))	230	-	1,908	-
1479 其他流動資產—其他	3,591	-	2,940	-
	<u>446,175</u>	<u>12</u>	<u>411,119</u>	<u>11</u>
非流動資產：				
1517 透過其他綜合損益按公允價值衡量之金融資產—非流動(附註六(二))	136,468	4	106,365	3
1600 不動產、廠房及設備(附註六(八)及八)	2,426,516	67	2,552,342	71
1755 使用權資產(附註六(九))	23,563	1	31,200	1
1760 投資性不動產淨額(附註六(十)及八)	563,527	15	477,157	13
1780 無形資產(附註六(十一))	9,221	-	10,110	-
1975 淨確定福利資產—非流動(附註六(十八))	26,041	1	18,938	1
1980 其他金融資產—非流動(附註六(十二))	1,338	-	1,298	-
	<u>3,186,674</u>	<u>88</u>	<u>3,197,410</u>	<u>89</u>
資產總計	<u>\$ 3,632,849</u>	<u>100</u>	<u>\$ 3,608,529</u>	<u>100</u>
負債及權益				
流動負債：				
短期借款(附註六(十三))	2100		2100	
合約負債—流動(附註六(十二)及七)	2130		2150	
應付票據(附註六(十四))	2150		2170	
應付帳款—關係人(附註七)	2180		2180	
其他應付款(附註七)	2200		2200	
租賃負債—流動(附註六(十六)及七)	2280		2300	
其他流動負債(附註七)	2300		2320	
一年或一營業週期內到期長期負債(附註六(十五))	2540		2570	
長期借款(附註六(十五))	2570		2580	
遞延所得稅負債(附註六(十九))	2580		2670	
租賃負債—非流動(附註六(十六)及七)	2670			
其他非流動負債—其他				
	<u>750,000</u>	<u>21</u>	<u>516,211</u>	<u>14</u>
負債總計	<u>1,279,198</u>	<u>35</u>	<u>545,094</u>	<u>15</u>
歸屬於母公司業主之權益(附註六(二十))：				
股本	607,246	17	607,246	17
資本公積	13,756	-	13,756	-
待彌補虧損	(173,985)	(5)	(166,816)	(5)
其他權益	(9,183)	-	(39,286)	(1)
歸屬於母公司業主之權益合計	<u>437,834</u>	<u>12</u>	<u>414,900</u>	<u>11</u>
非控制權益	29	-	29	-
權益總計	<u>437,863</u>	<u>12</u>	<u>414,929</u>	<u>11</u>
負債及權益總計	<u>\$ 3,632,849</u>	<u>100</u>	<u>\$ 3,608,529</u>	<u>100</u>

(請詳閱後附合併財務報告附註)

董事長：胡雪珠



經理人：胡雪珠



會計主管：姚欣偉



中國電視事業股份有限公司及子公司

合併綜合損益表

民國一十二年及一十一年一月一日至十二月三十一日

單位：新台幣千元

	112年度		111年度	
	金額	%	金額	%
4000 營業收入(附註六(二十二)及七)	\$ 987,532	100	871,655	100
5000 營業成本(附註七)	867,085	88	753,303	86
營業毛利	120,447	12	118,352	14
營業費用(附註七)：				
6100 推銷費用	48,262	5	48,553	6
6200 管理費用	125,397	13	121,517	14
	173,659	18	170,070	20
營業淨損	(53,212)	(6)	(51,718)	(6)
營業外收入及支出(附註六(二十四)及七)：				
7100 利息收入	625	-	197	-
7010 其他收入	90,429	9	92,412	11
7020 其他利益及損失	(282)	-	616	-
7050 財務成本	(45,194)	(4)	(33,814)	(4)
	45,578	5	59,411	7
7900 稅前淨(損)利	(7,634)	(1)	7,693	1
7950 減：所得稅費用(附註六(十九))	894	-	859	-
8200 本期淨(損)利	(8,528)	(1)	6,834	1
其他綜合損益：				
8310 不重分類至損益之項目				
8311 確定福利計畫之再衡量數	1,359	-	16,788	2
8316 透過其他綜合損益按公允價值衡量之權益工具投資未實現評價損益	30,103	3	(43,110)	(5)
8349 減：與不重分類之項目相關之所得稅	-	-	-	-
	31,462	3	(26,322)	(3)
8300 本期其他綜合損益	31,462	3	(26,322)	(3)
8500 本期綜合損益總額	\$ 22,934	2	(19,488)	(2)
本期淨損歸屬於：				
8610 母公司業主	\$ (8,528)	(1)	6,834	1
8620 非控制權益	-	-	-	-
	\$ (8,528)	(1)	6,834	1
綜合損益總額歸屬於：				
8710 母公司業主	\$ 22,934	2	(19,488)	(2)
8720 非控制權益	-	-	-	-
	\$ 22,934	2	(19,488)	(2)
每股(虧損)盈餘(附註六(二十一))				
9750 基本每股(虧損)盈餘(元)	\$ (0.14)		0.11	
9850 稀釋每股(虧損)盈餘(元)	\$ (0.14)		0.11	

(請詳閱後附合併財務報告附註)

董事長：胡雪珠



經理人：胡雪珠



會計主管：姚欣偉



中國電視事業股份有限公司及子公司

合併權益變動表

民國一〇一二年及一〇一一年一月一日至十二月三十一日

單位：新台幣千元

	歸屬於母公司業主之權益					非控制 權益	權益總計
	股本	資本公積	待彌補 虧損	其他權益項目	歸屬於母 公司業主 權益總計		
本期淨利	-	-	6,834	-	6,834	-	6,834
本期其他綜合損益	-	-	16,788	(43,110)	(26,322)	-	(26,322)
本期綜合損益總額	-	-	23,622	(43,110)	(19,488)	-	(19,488)
盈餘指撥及分配：							
減資彌補虧損	(900,000)	-	900,000	-	-	-	-
民國一〇一一年十二月三十一日餘額	607,246	13,756	(166,816)	(39,286)	414,900	29	414,929
本期淨損	-	-	(8,528)	-	(8,528)	-	(8,528)
本期其他綜合損益	-	-	1,359	30,103	31,462	-	31,462
本期綜合損益總額	-	-	(7,169)	30,103	22,934	-	22,934
民國一〇一二年十二月三十一日餘額	\$ 607,246	\$ 13,756	\$ (173,985)	\$ (9,183)	\$ 437,834	\$ 29	\$ 437,863

(請詳閱後附合併財務報告附註)

董事長：胡雪珠



經理人：胡雪珠



會計主管：姚欣偉



中國電視事業股份有限公司及子公司

合併現金流量表

民國一十二年及一十一年一月一日至十二月三十一日

單位：新台幣千元

	112年度	111年度
營業活動之現金流量：		
本期稅前淨損(利)	\$ (7,634)	7,693
調整項目：		
收益費損項目：		
折舊費用	61,666	72,545
攤銷費用	4,511	1,453
預期信用減損損失	-	96
利息費用	45,194	33,814
利息收入	(625)	(197)
股利收入	(2,768)	(2,671)
未實現外幣兌換損失(利益)	93	(42)
收益費損項目合計	<u>108,071</u>	<u>104,998</u>
與營業活動相關之資產及負債變動數：		
應收票據	40	4,117
應收帳款	(41,454)	4,207
應收帳款－關係人	1,480	5,140
其他應收款	(2,878)	2,634
存貨	(2,493)	704
待播節目	13,276	(6,785)
預付款項	(908)	5,316
其他流動資產	(651)	182
其他非流動資產	(5,744)	(1,592)
合約負債	(3,500)	(10,054)
應付票據	1,833	(466)
應付帳款	26,923	18,286
應付帳款－關係人	(2,710)	(9,344)
其他應付款項	7,223	(10,856)
其他流動負債	1,806	69
其他營業負債	-	(5,532)
與營業活動相關之資產及負債淨變動合計	<u>(7,757)</u>	<u>(3,974)</u>
調整項目合計	<u>100,314</u>	<u>101,024</u>
營運產生之現金流入	92,680	108,717
收取之利息	625	196
收取之股利	2,768	2,671
支付之利息	(45,371)	(33,092)
支付之所得稅	(894)	(859)
營業活動之淨現金流入	<u>49,808</u>	<u>77,633</u>

中國電視事業股份有限公司及子公司
 合併現金流量表(續)
 民國一一二年及一一一年一月一日至十二月三十一日

單位:新台幣千元

	112年度	111年度
投資活動之現金流量：		
取得不動產、廠房及設備	(7,989)	(11,741)
取得無形資產	(3,622)	(8,209)
其他金融資產減少(增加)	1,638	(259)
投資活動之淨現金流出	(9,973)	(20,209)
籌資活動之現金流量：		
短期借款減少	(20,000)	(30,000)
存入保證金減少	(2,903)	(231)
租賃本金償還	(13,693)	(22,955)
籌資活動之淨現金流出	(36,596)	(53,186)
本期現金及約當現金增加數	3,239	4,238
期初現金及約當現金餘額	136,660	132,422
期末現金及約當現金餘額	\$ 139,899	136,660

(請詳閱後附合併財務報告附註)

董事長：胡雪珠



經理人：胡雪珠



會計主管：姚欣偉



中國電視事業股份有限公司及子公司
合併財務報告附註
民國一一二年度及一一一年度
(除另有註明者外，所有金額均以新台幣千元為單位)

一、公司沿革

中國電視事業股份有限公司(以下稱「本公司」)設立於民國五十七年十月二十四日。

本公司及子公司(以下併稱「合併公司」)主要經營製作播映並發行電視節目、製作並播映電視廣告及國際電視節目之轉播及供應事項等。

本公司股票於民國八十八年八月九日起於台灣證券交易所上市買賣。

二、通過財務報告之日期及程序

本合併財務報告已於民國一一三年三月十三日經董事會通過發布。

三、新發布及修訂準則及解釋之適用

(一)已採用金融監督管理委員會認可之新發布及修訂後準則及解釋之影響

合併公司自民國一一二年一月一日起開始適用下列新修正之國際財務報導準則，且對合併財務報告未造成重大影響。

- 國際會計準則第一號之修正「會計政策之揭露」
- 國際會計準則第八號之修正「會計估計值之定義」
- 國際會計準則第十二號之修正「與單一交易所產生之資產及負債有關之遞延所得稅」

合併公司自民國一一二年五月二十三日起開始適用下列新修正之國際財務報導準則，且對合併財務報告未造成重大影響。

- 國際會計準則第十二號之修正「國際租稅變革-支柱二規則範本」

(二)尚未採用金管會認可之國際財務報導準則之影響

合併公司評估適用下列自民國一一三年一月一日起生效之新修正之國際財務報導準則，將不致對合併財務報告造成重大影響。

- 國際會計準則第一號之修正「負債分類為流動或非流動」
- 國際會計準則第一號之修正「具合約條款之非流動負債」
- 國際會計準則第七號及國際財務報導準則第七號之修正「供應商融資安排」
- 國際財務報導準則第十六號之修正「售後租回中之租賃負債」

(三)金管會尚未認可之新發布及修訂準則及解釋

合併公司預期下列尚未認可之新發布及修正準則不致對合併財務報告造成重大影響。

- 國際財務報導準則第十號及國際會計準則第二十八號之修正「投資者與其關聯企業或合資間之資產出售或投入」
- 國際財務報導準則第十七號「保險合約」及國際財務報導準則第十七號之修正
- 國際財務報導準則第十七號之修正「初次適用IFRS 17及IFRS 9比較資訊」

中國電視事業股份有限公司及子公司合併財務報告附註(續)

- 國際會計準則第二十一號之修正「缺乏可兌換性」

四、重大會計政策之彙總說明

本合併財務報告所採用之重大會計政策彙總說明如下。下列會計政策已一致適用於本合併財務報告之所有表達期間。

(一) 遵循聲明

本合併財務報告係依照證券發行人財務報告編製準則(以下簡稱「編製準則」)及金融監督管理委員會認可並發布生效之國際財務報導準則、國際會計準則、解釋及解釋公告(以下簡稱「金管會認可之國際財務報導準則會計準則」)編製。

(二) 編製基礎

1. 衡量基礎

除下列資產負債表之重要項目外，本合併財務報告係依歷史成本為基礎編製：

- (1) 依公允價值衡量之透過其他綜合損益按公允價值金融資產；及
- (2) 淨確定福利資產或負債，係依退休基金資產公允價值減除確定福利義務現值之淨額認列。

2. 功能性貨幣及表達貨幣

合併公司係以營運所處主要經濟環境之貨幣為其功能性貨幣。本合併財務報告係以合併公司之功能性貨幣，新台幣表達。所有以新台幣表達之財務資訊均以新台幣千元為單位。

(三) 合併基礎

1. 合併財務報告編製原則

合併財務報告之編製主體包含本公司及由本公司所控制之個體(即子公司)。當本公司暴露於來自對被投資個體之參與之變動報酬或對該等變動報酬享有權利，且透過對被投資個體之權力有能力影響該等報酬時，本公司控制該個體。

自對子公司取得控制之日起，開始將其財務報告納入合併財務報告，直至喪失控制之日為止。合併公司間之交易、餘額及任何未實現收益與費損，業於編製合併財務報告時已全數消除。子公司之綜合損益總額係分別歸屬至本公司業主及非控制權益，即使非控制權益因而成為虧損餘額亦然。

子公司之財務報告業已適當調整，俾使其會計政策與合併公司所使用之會計政策一致。

合併公司對子公司所有權權益之變動，未導致喪失對子公司之控制者，係作為與業主間之權益交易處理。非控制權益之調整數與所支付或收取對價公允價值間之差額，係直接認列於權益且歸屬於本公司業主。

中國電視事業股份有限公司及子公司合併財務報告附註(續)

2. 列入合併財務報告之子公司

列入本合併財務報告之子公司包含：

投資公 司名稱	子公司名稱	業務性質	所持股權百分比		說 明
			112.12.31	111.12.31	
本公司	中視文化事業股份有限 公司(中視文化公司)	廣播、電視節目之策劃製作、錄 音帶、錄影帶、電視影片之製 作、圖書之編輯、出版、發行等 文化事業	99.82 %	99.82 %	

3. 未列入合併財務報告之子公司：無。

(四) 外 幣

外幣交易依交易日之匯率換算為功能性貨幣。於後續每一報導期間結束日(以下稱報導日)，外幣貨幣性項目依當日之匯率換算為功能性貨幣。以公允價值衡量之外幣非貨幣性項目依衡量公允價值當日之匯率換算為功能性貨幣，以歷史成本衡量之外幣非貨幣性項目則依交易日之匯率換算。

換算所產生之外幣兌換差異通常係認列於損益，惟以下情況係認列於其他綜合損益：指定為透過其他綜合損益按公允價值衡量之權益工具。

(五) 資產與負債區分流動與非流動之分類標準

符合下列條件之一之資產列為流動資產，非屬流動資產之所有其他資產則列為非流動資產：

1. 預期於其正常營業週期中實現該資產，或意圖將其出售或消耗；
2. 主要為交易目的而持有該資產；
3. 預期於報導期間後十二個月內實現該資產；或
4. 該資產為現金或約當現金，但於報導期間後至少十二個月將該資產交換或用以清償負債受到其他限制者除外。

符合下列條件之一之負債列為流動負債，非屬流動負債之所有其他負債則列為非流動負債：

1. 預期將於正常營業週期中清償該負債；
2. 主要為交易目的而持有該負債；
3. 預期將於報導期間後十二個月內到期清償該負債；或
4. 未具無條件將清償期限遞延至報導期間後至少十二個月之權利之負債。負債之條款，可能依交易對方之選擇，以發行權益工具而導致其清償者，並不影響其分類。

(六) 現金及約當現金

現金包括庫存現金及活期存款。約當現金係指可隨時轉換成定額現金且價值變動風險甚小之短期並具高度流動性之投資。定期存款符合前述定義且持有目的係滿足短期現金承諾而非投資或其他目的者，列報於約當現金。

中國電視事業股份有限公司及子公司合併財務報告附註(續)

(七)金融工具

應收帳款及所發行之債務證券原始係於產生時認列。所有其他金融資產及金融負債原始係於合併公司成為金融工具合約條款之一方時認列。非透過損益按公允價值衡量之金融資產（除不包含重大財務組成部分之應收帳款外）或金融負債原始係按公允價值加計直接可歸屬於該取得或發行之交易成本衡量。不包含重大財務組成部分之應收帳款原始係按交易價格衡量。

1.金融資產

合併公司之金融資產分類為：按攤銷後成本衡量之金融資產、透過其他綜合損益按公允價值衡量之金融資產及透過損益按公允價值衡量之金融資產。

合併公司僅於改變管理金融資產之經營模式時，始依規定重分類所有受影響之金融資產。

(1)按攤銷後成本衡量之金融資產

金融資產同時符合下列條件，且未指定為透過損益按公允價值衡量時，係按攤銷後成本衡量：

- 係在以收取合約現金流量為目的之經營模式下持有該金融資產。
- 該金融資產之合約條款產生特定日期之現金流量，完全為支付本金及流通在外本金金額之利息。

該等資產後續以原始認列金額加減計採有效利息法計算之累積攤銷數，並調整任何備抵損失之攤銷後成本衡量。利息收入、外幣兌換損益及減損損失係認列於損益。除列時，將利益或損失列入損益。

(2)透過其他綜合損益按公允價值衡量之金融資產

債務工具投資同時符合下列條件，且未指定為透過損益按公允價值衡量時，係透過其他綜合損益按公允價值衡量：

- 係在以收取合約現金流量及出售為目的之經營模式下持有該金融資產。
- 該金融資產之合約條款產生特定日期之現金流量，完全為支付本金及流通在外本金金額之利息。

合併公司於原始認列時，可作一不可撤銷之選擇，將非持有供交易之權益工具投資後續公允價值變動列報於其他綜合損益。前述選擇係按逐項工具基礎所作成。

屬債務工具投資者後續按公允價值衡量。按有效利息法計算之利息收入、外幣兌換損益及減損損失認列於損益，其餘淨利益或損失係認列為其他綜合損益。於除列時，累計之其他綜合損益金額重分類至損益。

屬權益工具投資者後續按公允價值衡量。股利收入(除非明顯代表部分投資成本之回收)係認列於損益。其餘淨利益或損失係認列為其他綜合損益且不重分類至損益。

權益投資之股利收入於合併公司有權利收取股利之日認列(通常係除息日)。

中國電視事業股份有限公司及子公司合併財務報告附註(續)

(3)經營模式評估

合併公司係以組合層級評估持有金融資產之經營模式之目的，此係最能反映經營管理方式及提供資料予管理階層之方式，考量資訊包括：

- 所述之投資組合政策及目標，及該等政策之運作。包括管理階層之策略是否係著重於賺得合約現金流量、維持特定利息收益率組合、使金融資產之存續期間與相關負債或預期現金流出之存續期間相配合或藉由出售金融資產實現現金流量。
- 經營模式之績效及該經營模式下持有之金融資產如何評估及如何對企業之主要管理人員報告
- 影響經營模式績效(及該經營模式下持有之金融資產)之風險及該風險之管理方式；
- 以前各期出售金融資產之頻率、金額及時點，以及該等出售之理由及對未來出售活動之預期。

依上述經營目的，移轉金融資產予第三方之交易若不符合除列條件，則非屬上述所指之出售，此與合併公司繼續認列該資產之目的一致。

持有供交易及以公允價值基礎管理並評估績效之金融資產，係透過損益按公允價值衡量。

(4)評估合約現金流量是否完全為支付本金及流通在外本金金額之利息

依評估目的，本金係金融資產於原始認列時之公允價值，利息係由下列對價組成：貨幣時間價值、與特定期內流通在外本金金額相關之信用風險、其他基本放款風險與成本及利潤邊際。

評估合約現金流量是否完全為支付本金及流通在外本金金額之利息，合併公司考量金融工具合約條款，包括評估金融資產是否包含一項可改變合約現金流量時點或金額之合約條款，導致其不符合此條件。於評估時，合併公司考量：

- 任何會改變合約現金流量時點或金額之或有事項；
- 可能調整合約票面利率之條款，包括變動利率之特性；
- 提前還款及展延特性；及
- 合併公司之請求權僅限於源自特定資產之現金流量之條款(例如無追索權特性)。

(5)金融資產減損

合併公司針對按攤銷後成本衡量之金融資產(包括現金及約當現金、按攤銷後成本衡量之金融資產、應收票據及應收帳款、其他應收款、存出保證金及其他金融資產等)及合約資產之預期信用損失認列備抵損失。

中國電視事業股份有限公司及子公司合併財務報告附註(續)

下列金融資產係按十二個月預期信用損失金額衡量備抵損失，其餘係按存續期間預期信用損失金額衡量：

- 判定債務證券於報導日之信用風險低；及
- 其他債務證券及銀行存款之信用風險(即金融工具之預期存續期間發生違約之風險)自原始認列後未顯著增加。

應收帳款之備抵損失係按存續期間預期信用損失金額衡量。

於判定自原始認列後信用風險是否已顯著增加時，合併公司考量合理且可佐證之資訊(無需過度成本或投入即可取得)，包括質性及量化資訊，及根據合併公司之歷史經驗、信用評估及前瞻性資訊所作之分析。

若金融工具之信用風險評等相當於全球所定義之「投資等級」(為標準普爾之投資等級BBB-、穆迪之投資等級Baa3或中華信評之投資等級twA，或高於該等級者)，合併公司視為該債務證券之信用風險低。

存續期間預期信用損失係指金融工具預期存續期間所有可能違約事項產生之預期信用損失。

十二個月預期信用損失係指金融工具於報導日後十二個月內可能違約事項所產生之預期信用損失(或較短期間，若金融工具之預期存續期間短於十二個月時)。

衡量預期信用損失之最長期間為合併公司暴露於信用風險之最長合約期間。

預期信用損失為金融工具預期存續期間信用損失之機率加權估計值。信用損失係按所有現金短收之現值衡量，亦即合併公司依據合約可收取之現金流量與合併公司預期收取之現金流量之差額。預期信用損失係按金融資產之有效利率折現。

於每一報導日合併公司評估按攤銷後成本衡量金融資產是否有信用減損。對金融資產之估計未來現金流量具有不利影響之一項或多項事項已發生時，該金融資產已信用減損。金融資產已信用減損之證據包括有關下列事項之可觀察資料：

- 借款人或發行人之重大財務困難；
- 違約，諸如延滯或逾期超過一百八十天；
- 因與借款人之財務困難相關之經濟或合約理由，合併公司給予借款人原本不會考量之讓步；
- 借款人很有可能會聲請破產或進行其他財務重整；或
- 由於財務困難而使該金融資產之活絡市場消失。

按攤銷後成本衡量之金融資產之備抵損失係自資產之帳面金額中扣除。

中國電視事業股份有限公司及子公司合併財務報告附註(續)

當合併公司對回收金融資產整體或部分無法合理預期時，係直接減少其金融資產總帳面金額。通常係指合併公司判定債務人之資產或收益來源不能產生足夠之現金流量以償還沖銷之金額，然而，已沖銷之金融資產仍可強制執行，以符合合併公司回收逾期金額之程序。

(6) 金融資產之除列

合併公司僅於對來自該資產現金流量之合約權利終止，或已移轉金融資產且該資產所有權之幾乎所有之風險及報酬已移轉予其他企業，或既未移轉亦未保留所有權之幾乎所有風險及報酬且未保留該金融資產之控制時，始將金融資產除列。合併公司簽訂移轉金融資產之交易，若保留已移轉資產所有權之所有或幾乎所有風險及報酬，則仍持續認列於資產負債表。

2. 金融負債及權益工具

(1) 負債或權益之分類

合併公司發行之債務及權益工具係依據合約協議之實質與金融負債及權益工具之定義分類為金融負債或權益。

(2) 權益交易

權益工具係指表彰合併公司於資產減除其所有負債後剩餘權益之任何合約。合併公司發行之權益工具係以取得之價款扣除直接發行成本後之金額認列。

(3) 金融負債

金融負債係分類為攤銷後成本或透過損益按公允價值衡量。金融負債若屬持有供交易、衍生工具或於原始認列時指定，則分類為透過損益按公允價值衡量。透過損益按公允價值衡量之金融負債係以公允價值衡量，且相關淨利益及損失，包括任何利息費用，係認列於損益。

其他金融負債後續採有效利息法按攤銷後成本衡量。利息費用及兌換損益係認列於損益。除列時之任何利益或損失亦係認列於損益。

(4) 金融負債之除列

合併公司係於合約義務已履行、取消或到期時，除列金融負債。當金融負債條款修改且修改後負債之現金流量有重大差異，則除列原金融負債，並以修改後條款為基礎按公允價值認列新金融負債。

除列金融負債時，其帳面金額與所支付或應支付對價總額(包含任何所移轉之非現金資產或承擔之負債)間之差額認列為損益。

(5) 金融資產及負債之互抵

金融資產及金融負債僅於合併公司目前有法律上有可執行之權利進行互抵及有意圖以淨額交割或同時變現資產及清償負債時，方予以互抵並以淨額表達於資產負債表。

中國電視事業股份有限公司及子公司合併財務報告附註(續)

(6)利率指標變革

決定按攤銷後成本衡量金融資產或金融負債之合約現金流量之基礎因利率指標變革而改變時，合併公司更新金融資產或金融負債之有效利率以反映指標變革所要求之變動。

於且僅於符合下列兩項條件時，決定金融資產或金融負債之合約現金流量之基礎之變動始為利率指標變革所要求者：

- 該變動為利率指標變革之直接結果所必須；且
- 決定合約現金流量之新基礎在經濟上約當於先前之基礎（即該變動前之基礎）。

若除了因利率指標變革所要求對決定合約現金流量之基礎作變動外，尚對金融資產或金融負債作額外變動，則合併公司先更新金融資產或金融負債之有效利率以反映指標變革所要求之變動，再適用合約修改之會計政策於額外之變動。

(八)待播節目

待播節目係待播影片、待播節目及在製節目。待播影片、待播節目以原始成本入帳，並以個別節目為基礎攤銷轉列成本，以未攤銷成本與淨變現價值孰低評價。在製節目以實際投入成本為入帳基礎，並以成本與淨變現價值孰低法評價。

(九)存 貨

存貨係包括物料及商品。存貨係以成本與淨變現價值孰低衡量，比較成本與淨變現價值時除同類別存貨外係以個別項目為基礎。淨變現價值係指在正常情況下之估計售價減除至完工尚需投入之估計成本及完成出售所需之估計成本後之餘額。存貨成本之計算以實際投入成本為入帳基礎。

(十)投資性不動產

投資性不動產係指持有供賺取租金或資產增值或二者兼具，而非供正常營業出售、用於生產、提供商品或勞務或作為行政管理目的之不動產。投資性不動產原始認列時以成本衡量，後續衡量亦按成本模式處理，於原始認列後以可折舊金額計算提列折舊費用，其折舊方法、耐用年限及殘值比照不動產、廠房及設備規定。成本包含可直接歸屬於取得投資性不動產之費用，自建之投資性不動產成本包含原料及直接人工、為使投資性不動產達到可使用狀態之任何可直接歸屬之其他成本及借款資本化成本。

當投資性不動產用途變更而重分類為不動產、廠房及設備時，以變更用途時之帳面金額予以重分類。投資性不動產之租金收益係於租賃期間按直線法認列於營業外收入及支出之其他收入項下。給與之租賃誘因係於租賃期間認列為租賃收益之一部分。

中國電視事業股份有限公司及子公司合併財務報告附註(續)

(十一)不動產、廠房及設備

1.認列與衡量

不動產、廠房及設備之認列及衡量係採成本模式，依成本減除累計折舊與累計減損後之金額衡量。成本包含可直接歸屬於取得資產之支出。自建資產成本包含原料及直接人工、任何其他使資產達預計用途之可使用狀態的直接可歸屬成本、拆卸與移除該項目及復原所在地點之成本，以及符合要件資產資本化之借款成本。

當不動產、廠房及設備包含不同組成部分，且相對於該項目之總成本若屬重大而採用不同之折舊率或折舊方法較為合宜時，則視為不動產、廠房及設備之單獨項目(主要組成部分)處理。

不動產、廠房及設備之處分損益，係由不動產、廠房及設備之帳面金額與處分價款之差額決定，並以淨額認列於損益項下之其他利益及損失。

2.後續成本

若不動產、廠房及設備項目後續支出所預期產生之未來經濟效益很有可能流入合併公司，且其金額能可靠衡量，則該支出認列為該項目帳面金額之一部分，被重置部分之帳面金額則予以除列。不動產、廠房及設備之日常維修成本於發生時認列為損益。

3.折 舊

折舊係依資產成本減除殘值後按估計耐用年限採直線法計算，並依資產之各別重大組成部分評估，若一組成部分之耐用年限不同於資產之其他部分，則此組成部分應單獨提列折舊。折舊之提列認列為損益。

土地不予提列折舊。

當期及比較期間之估計耐用年限如下：

(1)房屋及建築	35~60年
(2)機器設備	3~7年
(3)辦公設備	3~9年
(4)租賃改良	5年
(5)其他設備	3~7年

4.重分類至投資性不動產

當供自用之不動產變更為投資性不動產時，該項不動產應以變更為投資性不動產時之帳面金額重分類為投資性不動產。

中國電視事業股份有限公司及子公司合併財務報告附註(續)

(十二)無形資產

1.認列及衡量

合併公司取得其他有限耐用年限之無形資產，係以成本減除累計攤銷與累計減損後之金額。

2.後續支出

後續支出僅於可增加相關特定資產之未來經濟效益時始予以資本化。所有其他支出於發生時認列於損益。

3.攤銷

攤銷係以資產成本減除估計殘值計算，並自無形資產達可供使用狀態起，採直線法於其估計耐用年限內認列為損益。

當期及比較期間之估計耐用年限如下：

- | | |
|----------|------|
| (1)營運特許權 | 9年 |
| (2)電腦軟體 | 1~5年 |

合併公司於每一報導日檢視無形資產之攤銷方法、耐用年限及殘值，並於必要時適當調整。

(十三)投資關聯企業

關聯企業係指合併公司對其財務及營運政策具有重大影響，但非控制或聯合控制者。

合併公司對於關聯企業之權益採用權益法處理。權益法下，原始取得時係依成本認列，投資成本包含交易之成本。投資關聯企業之帳面金額包括原始投資時所辨認之商譽，減除任何累計減損損失。

合併財務報告包括自具有重大影響之日起至喪失重大影響之日止，於進行與合併公司會計政策一致性之調整後，合併公司依權益比例認列各該投資關聯企業之損益及其他綜合損益之金額。當關聯企業發生非損益及其他綜合損益之權益變動且不影響合併公司對其之持股比例時，合併公司將歸屬於合併公司可享有關聯企業份額下之權益變動按持股比例認列為資本公積。

合併公司與關聯企業間之交易所產生之未實現利益及損失，僅在非關係人投資者對關聯企業之權益範圍內，認列於企業財務報表。當合併公司依比例應認列關聯企業之損失份額等於或超過其在關聯企業之權益時，即停止認列其損失，而僅於發生法定義務、推定義務或已代該被投資公司支付款項之範圍內，認列額外之損失及相關負債。

中國電視事業股份有限公司及子公司合併財務報告附註(續)

(十四)租 賃

合併公司係於合約成立日評估合約是否係屬或包含租賃，若合約轉讓對已辨認資產之使用之控制權一段時間以換得對價，則合約係屬或包含租賃。

1. 承租人

合併公司於租賃開始日認列使用權資產及租賃負債，使用權資產係以成本為原始衡量，該成本包含租賃負債之原始衡量金額，調整租賃開始日或之前支付之任何租賃給付，並加計所發生之原始直接成本及為拆卸、移除標的資產及復原其所在地點或標的資產之估計成本，同時減除收取之任何租賃誘因。

使用權資產後續於租賃開始日至使用權資產之耐用年限屆滿時或租賃期間屆滿時兩者之較早者以直線法提列折舊。此外，合併公司定期評估使用權資產是否發生減損並處理任何已發生之減損損失，並於租賃負債發生再衡量的情況下配合調整使用權資產。

租賃負債係以租賃開始日尚未支付之租賃給付之現值為原始衡量。若租賃隱含利率容易確定，則折現率為該利率，若並非容易確定，則使用合併公司之增額借款利率。一般而言，合併公司係採用其增額借款利率為折現率。

計入租賃負債衡量之租賃給付包括：

- (1) 固定給付，包括實質固定給付；
- (2) 取決於某項指數或費率之變動租賃給付，採用租賃開始日之指數或費率為原始衡量；
- (3) 預期支付之殘值保證金額；及
- (4) 於合理確定將行使購買選擇權或租賃終止選擇權時之行使價格或所須支付之罰款。

租賃負債後續係以有效利息法計提利息，並於發生以下情況時再衡量其金額：

- (1) 用以決定租賃給付之指數或費率變動導致未來租賃給付有變動；
- (2) 預期支付之殘值保證金額有變動；
- (3) 標的資產購買選擇權之評估有變動；
- (4) 對是否行使延長或終止選擇權之估計有所變動，而更改對租賃期間之評估；
- (5) 租賃標的、範圍或其他條款之修改。

租賃負債因前述用以決定租賃給付之指數或費率變動、殘值保證金額有變動以及購買、延長或終止選擇權之評估變動而再衡量時，係相對應調整使用權資產之帳面金額，並於使用權資產之帳面金額減至零時，將剩餘之再衡量金額認列於損益中。

對於減少租賃範圍之租賃修改，則係減少使用權資產之帳面金額以反映租賃之部分或全面終止，並將其與租賃負債再衡量金額間之差額則認列於損益中。

合併公司將不符合投資性不動產定義之使用權資產及租賃負債分別以單行項目表達於資產負債表中。

中國電視事業股份有限公司及子公司合併財務報告附註(續)

針對辦公設備及其他設備租賃等之短期租賃及低價值標的資產租賃，合併公司選擇不認列使用權資產及租賃負債，而係將相關租賃給付依直線基礎於租賃期間內認列為費用。

2. 出租人

合併公司為出租人之交易，係於租賃成立日將租賃合約依其是否移轉附屬於標的資產所有權之幾乎所有風險與報酬分類，若是則分類為融資租賃，否則分類為營業租賃。於評估時，合併公司考量包括租賃期間是否涵蓋標的資產經濟年限之主要部分等相關特定指標。

若合併公司為轉租出租人，則係分別處理主租賃及轉租交易，並以主租賃所產生之使用權資產評估轉租交易之分類。若主租賃為短期租賃並適用認列豁免，則應將其轉租交易分類為營業租賃。

若協議包含租賃及非租賃組成部分，合併公司使用國際財務報導準則第十五號之規定分攤合約中之對價。

融資租賃下所持有之資產，以租賃投資淨額之金額表達為應收融資租賃款。因協商與安排營業租賃所產生之原始直接成本，包含於租賃投資淨額內。租賃投資淨額係以能反映在各期間有固定報酬率之型態，於租賃期間分攤認列為利息收入。針對營業租賃，合併公司採直線基礎將所收取之租賃給付於租賃期間內認列為租金收入。

(十五) 非金融資產減損

合併公司於每一報導日評估是否有跡象顯示非金融資產(除存貨及遞延所得稅資產外)之帳面金額可能有減損。若有任一跡象存在，則估計該資產之可回收金額。商譽係每年定期進行減損測試。

為減損測試之目的，係將現金流入大部分獨立於其他個別資產或資產群組之現金流入之一組資產作為最小可辨認資產群組。企業合併取得之商譽係分攤至預期可自合併綜效受益之各現金產生單位或現金產生單位群組。

可回收金額為個別資產或現金產生單位之公允價值減處分成本與其使用價值孰高者。於評估使用價值時，估計未來現金流量係以稅前折現率折算至現值，該折現率應反映現時市場對貨幣時間價值及對該資產或現金產生單位特定風險之評估。

個別資產或現金產生單位之可回收金額若低於帳面金額，則認列減損損失。

減損損失係立即認列於損益，且係先減少該現金產生單位受攤商譽之帳面金額，次就該單位內其他各資產帳面金額之比例減少各該資產帳面金額。

商譽減損損失不予迴轉。商譽以外之非金融資產則僅在不超過該資產若未於以前年度認列減損損失時所決定之帳面金額(減除折舊或攤銷)之範圍內迴轉。

中國電視事業股份有限公司及子公司合併財務報告附註(續)

(十六)收入之認列

1. 客戶合約之收入

收入係按移轉商品或勞務而預期有權取得之對價衡量。合併公司係於對商品或勞務之控制移轉予客戶而滿足履約義務時認列收入。合併公司依主要收入項目說明如下：

(1)廣告收入

廣告收入扣除代理商佣金後於播映完成時認列收入。

(2)節目授權收入

節目授權收入係依合約之實質內容等，以應計基礎認列，或於交付有關節目時認列。

(3)專案收入及其他收入

專案收入及其他收入依應計基礎於服務提供或貨物控制權移轉予客戶時認列。

(十七)員工福利

1. 確定提撥計畫

確定提撥退休金計畫之提撥義務係於員工提供服務期間內認列為費用。

2. 確定福利計畫

合併公司對確定福利計畫之淨義務係分別針對各項福利計畫以員工當期或以前期間服務所賺得之未來福利金額折算為現值計算，並減除任何計畫資產之公允價值。

確定福利義務每年由合格精算師以預計單位福利法精算。當計算結果對合併公司可能有利時，認列資產係以從該計畫退還提撥金或對該計畫減少未來提撥金之形式可得之任何經濟效益之現值為限。計算經濟效益現值時，係考量任何最低資金提撥要求。

淨確定福利負債之再衡量數，包含精算損益、計畫資產報酬(不包括利息)，及資產上限影響數之任何變動(不包括利息)係立即認列於其他綜合損益，並累計於保留盈餘。合併公司決定淨確定福利負債(資產)之淨利息費用(收入)，係使用年度報導期間開始時所決定之淨確定福利負債(資產)及折現率。確定福利計畫之淨利息費用及其他費用係認列於損益。

計畫修正或縮減時，所產生與前期服務成本或縮減利益或損失相關之福利變動數，係立即認列為損益。合併公司於清償發生時，認列確定福利計畫之清償損益。

3. 離職福利

離職福利係當合併公司不再能撤銷該等福利之要約或於認列相關重組成本之孰早者認列為費用。當離職福利不預期於報導日後十二個月內全部清償時，予以折現。

中國電視事業股份有限公司及子公司合併財務報告附註(續)

4.短期員工福利

短期員工福利義務係於服務提供時認列為費用。若係因員工過去提供服務而使合併公司負有現時之法定或推定支付義務，且該義務能可靠估計時，將該金額認列為負債。

(十八)所得稅

所得稅包括當期及遞延所得稅。除與企業合併、直接認列於權益或其他綜合損益之項目相關者外，當期所得稅及遞延所得稅應認列於損益。

當期所得稅包括依據當年度課稅所得(損失)計算之預計應付所得稅或應收退稅款，及任何對以前年度應付所得稅或應收退稅款之調整。其金額係按報導日之法定稅率或實質性立法之稅率衡量預期將支付或收取款項之最佳估計值。

遞延所得稅係就資產及負債於報導日之帳面金額與其課稅基礎之暫時性差異予以衡量認列。下列情況產生之暫時性差異不予認列遞延所得稅：

- 1.非屬企業合併之交易原始認列之資產或負債，且於交易當時(i)不影響會計利潤及課稅所得(損失)且(ii)並未產生相等之應課稅及可減除暫時性差異者；
- 2.因投資子公司、關聯企業及合資權益所產生之暫時性差異，合併公司可控制暫時性差異迴轉之時點且很有可能於可預見之未來不會迴轉者；以及
- 3.商譽原始認列所產生之應課稅暫時性差異。

對於未使用之課稅損失及未使用所得稅抵減遞轉後期，與可減除暫時性差異，在很有可能未來課稅所得可供使用之範圍內，認列為遞延所得稅資產。並於每一報導日予以重評估，就相關所得稅利益非屬很有可能實現之範圍內予以調減；或在變成很有可能足額課稅所得之範圍內迴轉原已減少之金額。

遞延所得稅係以預期暫時性差異迴轉時之稅率衡量，採用報導日之法定稅率或實質性立法稅率為基礎。

合併公司僅於同時符合下列條件時，始將遞延所得稅資產及遞延所得稅負債互抵：

- 1.有法定執行權將當期所得稅資產及當期所得稅負債互抵；且
- 2.遞延所得稅資產及遞延所得稅負債與下列由同一稅捐機關課徵所得稅之納稅主體之一有關：
 - (1)同一納稅主體；或
 - (2)不同納稅主體，惟各主體意圖在重大金額之遞延所得稅資產預期回收及遞延所得稅負債預期清償之每一未來期間，將當期所得稅負債及資產以淨額基礎清償，或同時實現資產及清償負債。

中國電視事業股份有限公司及子公司合併財務報告附註(續)

(十九)每股盈餘(虧損)

合併公司列示歸屬於本公司普通股權益持有人之基本及稀釋每股盈餘(虧損)。本公司基本每股盈餘(虧損)係以歸屬於本公司普通股權益持有人之損益，除以當期加權平均流通在外普通股股數計算之。稀釋每股盈餘(虧損)則係將歸屬於本公司普通股權益持有人之損益及加權平均流通在外普通股股數，分別調整所有潛在稀釋普通股之影響後計算之。

(二十)政府補助

合併公司係於可收到相關之政府補助時，將該未附帶條件之補助認列為營業外收入。針對其他與資產有關之補助，合併公司係於可合理確信將遵循政府補助所附加之條件，且將可收到該項補助時，按公允價值認列於遞延收入，並於資產耐用年限內依有系統之基礎將該遞延收入認列為營業外收入。補償合併公司所發生費用或損失之政府補助，係依有系統之基礎與相關之費用同期認列於損益。

(二十一)部門資訊

營運部門係合併公司之組成部分，從事可能賺得收入並發生費用(包括與合併公司內其他組成部分間交易相關之收入及費用)之經營活動。所有營運部門之營運結果均定期由合併公司主要營運決策者複核，以制定分配資源予該部門之決策並評量其績效。各營運部門均具單獨之財務資訊。

五、重大會計判斷、估計及假設不確定性之主要來源

管理階層編製本合併財務報告時，必須作出判斷、估計及假設，其將對會計政策之採用及資產、負債、收益及費用之報導金額有所影響。實際結果可能與估計存有差異。

管理階層持續檢視估計及基本假設，會計估計變動於變動期間及受影響之未來期間予以認列。

以下假設及估計之不確定性具有導致資產及負債帳面金額於下個財務年度重大調整之重大風險，且已反映新冠病毒疫情所造成之影響，其相關資訊如下：

(一)不動產、廠房及設備與投資性不動產之減損評估

資產減損評估過程中，合併公司須依賴主觀判斷並依據資產使用模式及產業特性，決定特定資產群組之獨立現金流量、資產耐用年數及未來可能產生之收益與費損，任何由於經濟狀況之變遷或公司策略所帶來之估計改變均可能在未來造成重大減損或迴轉已認列之減損損失。可回收金額所使用之關鍵假設說明請詳附註六(八)及(十)。

合併公司之會計政策及揭露包含採用公允價值衡量其金融、非金融資產及負債。合併公司針對公允價值衡量建立相關內部控制制度。其中包括複核所有重大之公允價值衡量(包括第三等級公允價值)，並直接向會計主管報告。投資性不動產則由合併公司財務部門依金管會公告之評價方法及參數假設定期評價或委由外部估價師鑑價。

中國電視事業股份有限公司及子公司合併財務報告附註(續)

合併公司在衡量其資產和負債時，盡可能使用市場可觀察之輸入值。公允價值之等級係以評價技術使用之輸入值為依據歸類如下：

- 第一級：相同資產或負債於活絡市場之公開報價(未經調整)。
- 第二級：除包含於第一級之公開報價外，資產或負債之輸入參數係直接(即價格)或間接(即由價格推導而得)可觀察。
- 第三級：資產或負債之輸入參數非基於可觀察之市場資料(非可觀察參數)。

衡量公允價值所採用假設之相關資訊請詳下列附註：

(一)附註六(十)，投資性不動產

(二)附註六(二十五)，金融工具

六、重要會計項目之說明

(一)現金及約當現金

	<u>112.12.31</u>	<u>111.12.31</u>
庫存現金及週轉金	\$ 3,625	1,979
支票存款	57,785	30,819
活期存款	72,489	97,862
定期存款	<u>6,000</u>	<u>6,000</u>
現金及約當現金	<u>\$ 139,899</u>	<u>136,660</u>

1.原始到期日在三個月以內之銀行定期存款，係為滿足短期現金承諾而非投資或其他目的，可隨時轉換成定額現金且價值變動之風險甚小，故列報於現金及約當現金。

2.合併公司金融資產及負債之利率風險及敏感度分析之揭露請詳附註六(二十五)。

(二)透過其他綜合損益按公允價值衡量之金融資產

	<u>112.12.31</u>	<u>111.12.31</u>
透過其他綜合損益按公允價值衡量之權益工具—非流動：		
國內上櫃公司股票	\$ 5,017	3,792
國內非上市(櫃)公司股票	105,725	90,917
國外上市(櫃)公司股票	<u>25,726</u>	<u>11,656</u>
合計	<u>\$ 136,468</u>	<u>106,365</u>

1.合併公司持有該等權益工具投資為長期策略性投資且非為交易目的所持有，故已指定為透過其他綜合損益按公允價值衡量。

2.合併公司民國一一二年度及一一一年度未處分策略性投資，於該期間累積利益及損失未在權益內作任何移轉。

3.信用風險及市場風險資訊請詳附註六(二十五)。

4.民國一一二年及一一一年十二月三十一日，上述之金融資產均未有提供作質押擔保之情況。

中國電視事業股份有限公司及子公司合併財務報告附註(續)

(三)應收票據及應收帳款(含關係人)

	<u>112.12.31</u>	<u>111.12.31</u>
應收票據	\$ 6,776	6,816
應收帳款	168,726	128,845
減：備抵損失	<u>(9,108)</u>	<u>(9,108)</u>
	<u>\$ 166,394</u>	<u>126,553</u>

合併公司針對所有應收票據及應收帳款採用簡化作法估計預期信用損失，亦即使用存續期間預期信用損失衡量，為此衡量目的，該等應收票據及應收帳款係按代表客戶依據合約條款支付所有到期金額能力之共同信用風險特性予以分組，並已納入前瞻性之資訊。合併公司應收票據及應收帳款之預期信用損失分析如下：

	<u>112.12.31</u>		
	<u>應收帳款及 票據帳面金額</u>	<u>加權平均預期 信用損失率</u>	<u>備抵存續期間 預期信用損失</u>
未逾期	\$ 169,932	0-10%	3,538
逾期61~120天	-	10-50%	-
逾期120天以上	<u>5,570</u>	50-100%	<u>5,570</u>
	<u>\$ 175,502</u>		<u>9,108</u>
	<u>111.12.31</u>		
	<u>應收帳款及 票據帳面金額</u>	<u>加權平均預期 信用損失率</u>	<u>備抵存續期間 預期信用損失</u>
未逾期	\$ 130,091	0-10%	3,538
逾期61~120天	-	10-50%	-
逾期120天以上	<u>5,570</u>	50-100%	<u>5,570</u>
	<u>\$ 135,661</u>		<u>9,108</u>

合併公司應收票據及應收帳款之備抵損失變動表如下：

	<u>112年度</u>	<u>111年度</u>
期末餘額(即期初餘額)	<u>\$ 9,108</u>	<u>9,108</u>

合併公司對廣告託播、節目授權及專案款項之平均授信期間為45至90天。於決定應收帳款可回收性時，合併公司考量應收帳款自原始授信日至資產負債表日信用品質之任何改變。由於歷史經驗顯示帳齡超過365天之應收帳款無法回收，合併公司對於帳齡超過365天之應收帳款認列100%備抵損失。對於帳齡在0天至365天之間之應收帳款，其備抵損失係參考交易對方過去拖欠記錄及分析其目前財務狀況，以估計無法回收之金額。

備抵損失其中以個別評估所認列之減損為應收帳款帳面金額與預期清算回收金額現值之差額。合併公司對該等餘額並未持有任何擔保品。

中國電視事業股份有限公司及子公司合併財務報告附註(續)

民國一一二年及一一一年十二月三十一日，上述應收票據及應收帳款均未有提供質押擔保之情形。

(四)其他應收款

	112.12.31	111.12.31
其他應收款	\$ 14,377	11,499
減：備抵損失	(9,025)	(9,025)
	\$ 5,352	2,474

- 1.民國一一二年及一一一年十二月三十一日無已逾期但未減損之其他應收帳款。
- 2.民國一一二年及一一一年十二月三十一日，上述其他應收款均未有提供質押擔保之情形。

(五)存 貨

	112.12.31	111.12.31
存貨	\$ 3,180	687

民國一一二年及一一一年十二月三十一日，合併公司之存貨均未有提供作質押擔保之情形。

(六)待播節目－淨額

	112.12.31	111.12.31
外購節目	\$ 116,822	127,348
委製節目及其他	6,500	9,250
	\$ 123,322	136,598

(七)採用權益法之投資

民國一一二年及一一一年十二月三十一日，合併公司之採用權益法之投資均未有提供作質押擔保之情形。

(八)不動產、廠房及設備

合併公司民國一一二年度及一一一年度不動產、廠房及設備之成本、折舊及減損損失變動明細如下：

	土 地	房屋及建築	機器設備	運輸設備	辦公設備	租賃改良	其他設備	總 計
成本或認定成本：								
民國112年1月1日餘額	\$ 1,669,281	1,808,203	1,095,538	5,223	6,749	1,462	171,718	4,758,174
增添	-	597	4,569	-	216	-	2,727	8,109
處分	-	-	(17,289)	-	(286)	-	(423)	(17,998)
重分類	(80,557)	(28,832)	-	-	-	-	-	(109,389)
民國112年12月31日餘額	\$ 1,588,724	1,779,968	1,082,818	5,223	6,679	1,462	174,022	4,638,896

中國電視事業股份有限公司及子公司合併財務報告附註(續)

	<u>土 地</u>	<u>房屋及建築</u>	<u>機器設備</u>	<u>運輸設備</u>	<u>辦公設備</u>	<u>租賃改良</u>	<u>其他設備</u>	<u>總 計</u>
民國111年1月1日餘額	\$ 1,669,281	1,809,070	1,117,215	5,223	7,400	1,462	172,643	4,782,294
增添	-	-	7,230	-	298	-	4,213	11,741
處分	-	-	(28,907)	-	(949)	-	(5,138)	(34,994)
重分類	-	(867)	-	-	-	-	-	(867)
民國111年12月31日餘額	<u>\$ 1,669,281</u>	<u>1,808,203</u>	<u>1,095,538</u>	<u>5,223</u>	<u>6,749</u>	<u>1,462</u>	<u>171,718</u>	<u>4,758,174</u>
折舊及減損損失：								
民國112年1月1日餘額	\$ -	964,541	1,076,321	5,223	5,983	658	153,106	2,205,832
折舊	-	33,671	6,471	-	260	292	2,761	43,455
處分	-	-	(17,289)	-	(286)	-	(423)	(17,998)
重分類	-	(18,909)	-	-	-	-	-	(18,909)
民國112年12月31日餘額	<u>\$ -</u>	<u>979,303</u>	<u>1,065,503</u>	<u>5,223</u>	<u>5,957</u>	<u>950</u>	<u>155,444</u>	<u>2,212,380</u>
民國111年1月1日餘額	\$ -	930,560	1,096,675	5,223	6,653	365	156,222	2,195,698
折舊	-	34,063	8,553	-	279	293	2,022	45,210
處分	-	-	(28,907)	-	(949)	-	(5,138)	(34,994)
重分類	-	(82)	-	-	-	-	-	(82)
民國111年12月31日餘額	<u>\$ -</u>	<u>964,541</u>	<u>1,076,321</u>	<u>5,223</u>	<u>5,983</u>	<u>658</u>	<u>153,106</u>	<u>2,205,832</u>
帳面價值：								
民國112年12月31日	<u>\$ 1,588,724</u>	<u>800,665</u>	<u>17,315</u>	<u>-</u>	<u>722</u>	<u>512</u>	<u>18,578</u>	<u>2,426,516</u>
民國111年1月1日	<u>\$ 1,669,281</u>	<u>878,510</u>	<u>20,540</u>	<u>-</u>	<u>747</u>	<u>1,097</u>	<u>16,421</u>	<u>2,586,596</u>
民國111年12月31日	<u>\$ 1,669,281</u>	<u>843,662</u>	<u>19,217</u>	<u>-</u>	<u>766</u>	<u>804</u>	<u>18,612</u>	<u>2,552,342</u>

1. 合併公司於報導日對供營運使用資產及投資性不動產之可回收金額進行減損評估，並以公允價值減處分成本為可回收金額之計算基礎，於民國一一二年度及一一一年度均未發生應提列資產減損損失之情況。

2. 重分類至投資性不動產

本公司一大樓三樓改變用途以賺取租金為目的，於民國一一二年十二月三十一日將該項不動產依帳面金額重分類為投資性不動產。

3. 民國一一二年及一一一年十二月三十一日已作為融資額度擔保之明細，請詳附註八。

中國電視事業股份有限公司及子公司合併財務報告附註(續)

(九)使用權資產

合併公司承租房屋及建築與機器設備等之成本及折舊，其變動明細如下：

	房屋及建築	機器設備	運輸設備	總計
使用權資產成本：				
民國112年1月1日餘額	\$ 46,146	-	-	46,146
增 添	-	2,140	4,755	6,895
租賃修改	(431)	-	-	(431)
民國112年12月31日餘額	<u>\$ 45,715</u>	<u>2,140</u>	<u>4,755</u>	<u>52,610</u>
民國111年1月1日餘額	\$ 11,079	24,426	-	35,505
增 添	35,067	-	-	35,067
減 少	-	(24,426)	-	(24,426)
民國111年12月31日餘額	<u>\$ 46,146</u>	<u>-</u>	<u>-</u>	<u>46,146</u>
使用權資產之累計折舊：				
民國112年1月1日餘額	\$ 14,946	-	-	14,946
本期折舊	12,968	713	420	14,101
民國112年12月31日餘額	<u>\$ 27,914</u>	<u>713</u>	<u>420</u>	<u>29,047</u>
民國111年1月1日餘額	\$ 1,834	14,346	-	16,180
本期折舊	13,112	10,080	-	23,192
減 少	-	(24,426)	-	(24,426)
民國111年12月31日餘額	<u>\$ 14,946</u>	<u>-</u>	<u>-</u>	<u>14,946</u>
帳面價值：				
民國112年12月31日	<u>\$ 17,801</u>	<u>1,427</u>	<u>4,335</u>	<u>23,563</u>
民國111年12月31日	<u>\$ 31,200</u>	<u>-</u>	<u>-</u>	<u>31,200</u>

(十)投資性不動產

合併公司投資性不動產之變動明細如下：

	土地及改良物	房屋及建築	總計
成本或認定成本：			
民國112年1月1日餘額	\$ 389,667	306,559	696,226
重分類	80,557	28,832	109,389
民國112年12月31日餘額	<u>\$ 470,224</u>	<u>335,391</u>	<u>805,615</u>
民國111年1月1日餘額	\$ 389,667	305,692	695,359
重分類	-	867	867
民國111年12月31日餘額	<u>\$ 389,667</u>	<u>306,559</u>	<u>696,226</u>

中國電視事業股份有限公司及子公司合併財務報告附註(續)

	土地及改良物	房屋及建築	總計
折舊及減損損失：			
民國112年1月1日餘額	\$ -	219,069	219,069
折舊	-	4,110	4,110
重分類	-	18,909	18,909
民國112年12月31日餘額	<u>\$ -</u>	<u>242,088</u>	<u>242,088</u>
民國111年1月1日餘額	\$ -	214,844	214,844
折舊	-	4,143	4,143
重分類	-	82	82
民國111年12月31日餘額	<u>\$ -</u>	<u>219,069</u>	<u>219,069</u>
帳面金額：			
民國112年12月31日	<u>\$ 470,224</u>	<u>93,303</u>	<u>563,527</u>
民國111年1月1日	<u>\$ 389,667</u>	<u>90,848</u>	<u>480,515</u>
民國111年12月31日	<u>\$ 389,667</u>	<u>87,490</u>	<u>477,157</u>
公允價值：			
民國112年12月31日			<u>\$ 2,408,543</u>
民國111年12月31日			<u>\$ 1,860,789</u>

- 1.投資性不動產之最佳公允價值係以相同地區及情況下訂有同類租約及其他合約之同類投資性不動產於活絡市場之現時價格(或參考內政部不動產交易實價查詢服務網及房仲業網站等資訊)及考量(獨立評價公司(華信不動產估價師聯合事務所)之評價為基礎。)該等評價係以市場價值進行，其公允價值評價技術所使用之輸入值係屬第三等級，本期折舊金額請詳附註十二。
- 2.投資性不動產包含數個出租予他人之商用不動產。每一租賃合約包括原始不可取消之租期，其後續租期則與承租人協商，且未收取或有租金，相關資訊(包括租金收入及所發生之直接營運費用)請詳附註六(十七)。
- 3.投資性不動產減損評估說明，請詳附註六(八)。
- 4.民國一一二年及一一一年十二月三十一日，合併公司之投資性不動產已作為融資額度擔保之明細，請詳附註八。

(十一)無形資產

合併公司民國一一二年度及一一一年度無形資產之成本、攤銷及減損損失明細如下：

	營運特許權	電腦軟體	總計
成本：			
民國112年1月1日餘額	\$ 10,060	8,209	18,269
單獨取得	-	3,622	3,622
民國112年12月31日餘額	<u>\$ 10,060</u>	<u>11,831</u>	<u>21,891</u>

中國電視事業股份有限公司及子公司合併財務報告附註(續)

	營運特許權	電腦軟體	總計
民國111年1月1日餘額	\$ -	-	-
單獨取得	-	8,209	8,209
轉入	10,060	-	10,060
民國111年12月31日餘額	<u>\$ 10,060</u>	<u>8,209</u>	<u>18,269</u>
攤銷及減損損失：			
民國112年1月1日餘額	\$ 7,265	894	8,159
本期攤銷	1,118	3,393	4,511
民國112年12月31日餘額	<u>\$ 8,383</u>	<u>4,287</u>	<u>12,670</u>
民國111年1月1日餘額	\$ -	-	-
本期攤銷	559	894	1,453
轉入	6,706	-	6,706
民國111年12月31日餘額	<u>\$ 7,265</u>	<u>894</u>	<u>8,159</u>
帳面價值：			
民國112年12月31日	<u>\$ 1,677</u>	<u>7,544</u>	<u>9,221</u>
民國111年12月31日	<u>\$ 2,795</u>	<u>7,315</u>	<u>10,110</u>

(十二)其他金融資產

合併公司其他金融資產之明細如下：

	112.12.31	111.12.31
其他金融資產—流動	\$ 230	1,908
其他金融資產—非流動	1,338	1,298
	<u>\$ 1,568</u>	<u>3,206</u>

其他金融資產主要係存出保證金。

(十三)短期借款

合併公司短期借款之明細如下：

	112.12.31	111.12.31
擔保銀行借款	<u>\$ 1,580,000</u>	<u>1,600,000</u>
尚未使用額度	<u>\$ 1,360,000</u>	<u>1,340,000</u>
利率區間	<u>1.803%~1.990%</u>	<u>1.551%~1.925%</u>

合併公司以資產設定抵押供銀行借款之擔保情形請詳附註八。

(十四)應付票據及帳款

	112.12.31	111.12.31
應付票據—因營業而發生	<u>\$ 2,221</u>	<u>388</u>
應付帳款—因營業而發生	<u>\$ 88,530</u>	<u>61,512</u>

合併公司之平均賒帳期間為30至90天。合併公司訂有財務風險管理政策，以確保所有應付款於預先約定之信用期限內償還。

中國電視事業股份有限公司及子公司合併財務報告附註(續)

(十五)長期借款/一年或一營業週期內到期長期負債

合併公司長期借款之明細如下：

112.12.31				
	<u>幣 別</u>	<u>利率區間</u>	<u>到期年度</u>	<u>金 額</u>
擔保銀行借款	新台幣	1.883%	114.04.25	\$ 750,000
減：一年內到期部分				-
合 計				<u>\$ 750,000</u>
尚未使用額度				<u>\$ -</u>

111.12.31				
	<u>幣 別</u>	<u>利率區間</u>	<u>到期年度</u>	<u>金 額</u>
擔保銀行借款	新台幣	1.631%	112.04.13	\$ 750,000
減：一年內到期部分				(750,000)
合 計				<u>\$ -</u>
尚未使用額度				<u>\$ -</u>

合併公司以資產設定抵押供銀行借款之擔保情形，請詳附註八。

(十六)租賃負債

合併公司租賃負債之帳面金額如下：

	<u>112.12.31</u>	<u>111.12.31</u>
流動	<u>\$ 17,175</u>	<u>14,093</u>
非流動	<u>\$ 8,035</u>	<u>18,346</u>

到期分析請詳附註六(二十五)金融工具。

租賃認列於損益之金額如下：

	<u>112年度</u>	<u>111年度</u>
租賃負債之利息費用	<u>\$ 374</u>	<u>463</u>
短期租賃之費用	<u>\$ 9,688</u>	<u>5,399</u>

租賃認列於現金流量表之金額如下：

	<u>112年度</u>	<u>111年度</u>
租賃之現金流出總額	<u>\$ 23,755</u>	<u>28,817</u>

1.房屋及建築之租賃

合併公司承租房屋及建築作為辦公處所，辦公處所之租賃期間通常為三至十年。

2.其他租賃

合併公司承租機器設備及運輸設備之租賃期間為一至三年。

合併公司監管該等機器設備之使用，於報導日衡量租賃負債及使用權資產。

中國電視事業股份有限公司及子公司合併財務報告附註(續)

另，合併公司承租辦公及其他設備之租賃期間約為一年，該等租賃為短期租賃，合併公司選擇適用豁免認列規定而不認列其相關使用權資產及租賃負債。

(十七)營業租賃

合併公司出租其投資性不動產，由於並未移轉附屬於標的資產所有權之幾乎所有風險與報酬，該等租賃合約係分類為營業租賃，請詳附註六(十)投資性不動產。

租賃給付之到期分析以報導日後將收取之未折現租賃給付總額列示如下表：

	<u>112.12.31</u>	<u>111.12.31</u>
低於一年	\$ 77,946	73,032
一至二年	26,348	15,064
二至三年	4,221	4,728
三至四年	604	1,927
四至五年	<u>24</u>	<u>319</u>
未折現租賃給付總額	<u>\$ 109,143</u>	<u>95,070</u>

民國一一二年度及一一一年度由投資性不動產及不動產、廠房及設備暫時性出租產生之租金收入分別為56,937千元及56,954千元。投資性不動產所發生之維護及保養費用如下：

	<u>112年度</u>	<u>111年度</u>
產生租金收入者	\$ <u>6,435</u>	<u>5,092</u>

(十八)員工福利

1.確定福利計畫

合併公司確定福利義務現值與計劃資產公允價值之調節如下：

	<u>112.12.31</u>	<u>111.12.31</u>
確定福利義務現值	\$ 113,548	145,199
計畫資產之公允價值	<u>(139,589)</u>	<u>(164,137)</u>
已認列之確定福利義務資產	<u>\$ (26,041)</u>	<u>(18,938)</u>

合併公司員工福利負債明細如下：

	<u>112.12.31</u>	<u>111.12.31</u>
帶薪假負債	\$ <u>16,462</u>	<u>17,011</u>

合併公司之確定福利計畫提撥至台灣銀行之勞工退休準備金專戶。適用勞動基準法之每位員工之退休支付，係依據服務年資所獲得之基數及其退休前六個月之平均薪資計算，自民國一一二年九月起，合併公司按員工每月薪資總額15%改成2%提撥員工退休基金，交由勞工退休準備金監督委員會以該委員會名義存入臺灣銀行之專戶。

中國電視事業股份有限公司及子公司合併財務報告附註(續)

(1) 計畫資產組成

合併公司依勞動基準法提撥之退休基金係由勞動部勞動基金運用局(以下簡稱勞動基金局)統籌管理，依「勞工退休基金收支保管及運用辦法」規定，基金之運用，其每年決算分配之最低收益，不得低於依當地銀行二年定期存款利率計算之收益。

截至報導日，合併公司之台灣銀行勞工退休準備金專戶餘額計139,590千元。勞工退休基金資產運用之資料包括基金收益率以及基金資產配置，請詳勞動部勞動基金運用局網站公布之資訊。

(2) 確定福利義務現值之變動

合併公司民國一一二年度及一一一年度確定福利義務現值變動如下：

	<u>112年度</u>	<u>111年度</u>
1月1日確定福利義務	\$ 145,199	161,330
當期服務成本及利息	2,635	2,139
淨確定福利負債(資產)再衡量數		
— 經驗變動產生之精算損益	(345)	(78)
— 因財務假設變動所產生之精算損益	431	(3,687)
計畫支付之福利	<u>(34,372)</u>	<u>(14,505)</u>
12月31日確定福利義務	<u>\$ 113,548</u>	<u>145,199</u>

(3) 計畫資產公允價值之變動

合併公司民國一一二年度及一一一年度確定福利計畫資產公允價值之變動如下：

	<u>112年度</u>	<u>111年度</u>
1月1日計畫資產之公允價值	\$ 164,137	155,798
利息收入	1,962	924
淨確定福利負債(資產)再衡量數		
— 計畫資產報酬(不含當期利息)	1,445	13,023
已提撥至計畫之金額	6,413	8,882
計畫已支付之福利	<u>(34,368)</u>	<u>(14,490)</u>
12月31日計畫資產之公允價值	<u>\$ 139,589</u>	<u>164,137</u>

(4) 認列為損益之費用

合併公司民國一一二年度及一一一年度認列為損益之費用如下：

	<u>112年度</u>	<u>111年度</u>
當期服務成本	\$ 951	1,214
利息成本	<u>(278)</u>	<u>1</u>
	<u>\$ 673</u>	<u>1,215</u>

中國電視事業股份有限公司及子公司合併財務報告附註(續)

	<u>112年度</u>	<u>111年度</u>
營業成本	\$ 672	1,126
推銷費用	(13)	-
管理費用	14	89
	<u>\$ 673</u>	<u>1,215</u>

(5)認列為其他綜合損益之淨確定福利資產之再衡量數

合併公司截至民國一一二年及一一一年十二月三十一日累計認列於其他綜合損益之淨確定福利資產之再衡量數如下：

	<u>112年度</u>	<u>111年度</u>
1月1日累積餘額	\$ 59,361	42,573
本期認列	1,359	16,788
12月31日累積餘額	<u>\$ 60,720</u>	<u>59,361</u>

(6)精算假設

合併公司於財務報導結束日所使用之主要精算假設如下：

	<u>112年度</u>	<u>111年度</u>
折現率	1.10%	1.20%
未來薪資增加	2.00%	2.00%

合併公司預計於民國一一二年度報導日後之一年內支付予確定福利計畫之提撥金額為1,080千元。

確定福利計畫之加權平均存續期間為3.8年。

(7)敏感度分析

計算確定福利義務現值時，合併公司必須運用判斷及估計以決定資產負債表日相關精算假設，包含折現率、員工離職率及未來薪資變動等。任何精算假設之變動，均可能重大影響合併公司確定福利義務之金額。

民國一一二年及一一一年十二月三十一日當採用之主要精算假設變動對確定福利義務現值之影響如下：

	<u>對確定福利義務之影響</u>	
	<u>增加</u>	<u>減少</u>
112年12月31日		
折現率(變動0.1%)	(431)	434
未來薪資增加(變動0.1%)	291	(289)
111年12月31日		
折現率(變動0.1%)	(598)	602
未來薪資增加(變動0.1%)	411	(409)

中國電視事業股份有限公司及子公司合併財務報告附註(續)

上述之敏感度分析係基於其他假設不變的情況下分析單一假設變動之影響。實務上許多假設的變動則可能是連動的。敏感度分析係與計算資產負債表之淨確定福利負債所採用的方法一致。

本期編製敏感度分析所使用之方法與假設與前期相同。

2. 確定提撥計畫

合併公司之確定提撥計畫係依勞工退休金條例之規定，依勞工每月工資6%之提繳率，提撥至勞工保險局之勞工退休金個人專戶。在此計畫下合併公司提撥固定金額至勞工保險局後，即無支付額外金額之法定或推定義務。

合併公司民國一一二年度及一一一年度確定提撥退休金辦法下之退休金費用分別為14,932千元及15,085千元，已提撥至勞工保險局。

3. 離職福利

合併公司民國一一二年度及一一一年度與員工達成自願性離職協議。分別認列離職福利為1,111千元及1,360千元。

(十九) 所得稅

1. 所得稅費用

合併公司民國一一二年度及一一一年度所得稅費用明細如下：

	<u>112年度</u>	<u>111年度</u>
當期所得稅費用		
當期發生	\$ 894	859
遞延所得稅費用		
暫時性差異之發生及迴轉	-	-
繼續營業單位之所得稅費用	<u>\$ 894</u>	<u>859</u>

合併公司民國一一二年度及一一一年度之所得稅費用與稅前淨(損)利之關係調節如下：

	<u>112年度</u>	<u>111年度</u>
稅前淨(損)利	\$ (7,634)	7,693
依本公司所在地國內稅率計算之所得稅	(1,527)	1,539
股利收入	(554)	(534)
未認列遞延所得稅資產之當期課稅損失	2,797	1,607
國外繳納稅款	894	859
其他	(716)	(2,612)
合 計	<u>\$ 894</u>	<u>859</u>

中國電視事業股份有限公司及子公司合併財務報告附註(續)

2. 遞延所得稅資產及負債

(1) 未認列遞延所得稅資產

合併公司未認列為遞延所得稅資產之項目如下：

	<u>112.12.31</u>	<u>111.12.31</u>
課稅損失	\$ <u>336,767</u>	<u>367,620</u>

課稅損失係依所得稅法規定，經稅捐稽徵機關核定之前十年度虧損得自當年度之純益扣除，再行核課所得稅。該等項目未認列為遞延所得稅資產，係因合併公司於未來並非很有可能具有足夠之課稅所得以供該暫時性差異使用。

截至民國一一二年十二月三十一日止，合併公司尚未認列為遞延所得稅資產之課稅損失，其扣除期限如下：

虧損年度	尚未扣除之虧損	得扣除之最後年度
民國一〇三年度(核定數)	\$ 244,141	民國一一三年度
民國一〇四年度(核定數)	315,753	民國一一四年度
民國一〇五年度(核定數)	299,770	民國一一五年度
民國一〇六年度(核定數)	312,935	民國一一六年度
民國一〇七年度(核定數)	221,215	民國一一七年度
民國一〇八年度(核定數)	190,101	民國一一八年度
民國一〇九年度(核定數)	35,098	民國一一九年度
民國一一〇年度(核定數)	42,815	民國一二〇年度
民國一一一年度(申報數)	8,022	民國一二一年度
民國一一二年度(估計數)	<u>13,987</u>	民國一二一年度
	<u>\$ 1,683,837</u>	

(2) 已認列之遞延所得稅負債

	<u>112.12.31</u>	<u>111.12.31</u>
土地增值稅	\$ <u>516,211</u>	<u>516,211</u>

民國一一二年度及一一一年度遞延所得稅負債均無變動。

3. 本公司最近期營利事業所得稅結算申報案件經稅捐稽徵機關核定年度如下：

公司名稱	核定年度
本公司	民國一一〇年度
中視文化公司	民國一一〇年度

中國電視事業股份有限公司及子公司合併財務報告附註(續)

(二十)資本及其他權益

民國一一二年及一一一年十二月三十一日，本公司額定股本總額皆為5,000,000千元，每股面額10元，皆為500,000千股。前述額定股本總額普通股已發行股份皆為60,725千股，已發行股本皆為607,246千元，所有已發行股份之股款均已收取。

1. 普通股之發行

本公司為改善財務結構，於民國一一〇年八月二十七日經股東會決議通過減資彌補虧損案，減資金額計900,000千元，消除股份90,000千股，減資比率約59.7115%，減資後發行股份為60,725千股(含私募股8,800千股)，減資基準日為民國一一一年一月二十四日，已向經濟部完成變更登記。

2. 資本公積

本公司資本公積餘額內容如下：

	<u>112.12.31</u>	<u>111.12.31</u>
庫藏股票交易	\$ 2,065	2,065
已失效員工認股權	11,691	11,691
	<u>\$ 13,756</u>	<u>13,756</u>

資本公積中屬超過票面金額發行股票之溢額—庫藏股票交易得用以彌補虧損，亦得於公司無虧損時，用以發放現金股利或撥充股本，惟撥充股本時每年以實收股本之一定比率為限。

3. 保留盈餘

依本公司章程規定，年度總決算如有盈餘，應先提繳稅款，彌補以往虧損，次提法定盈餘公積10%，但法定盈餘公積已達公司實收資本額時不在此限；另視公司營運需要及法令規定提列特別盈餘公積，其餘除派付股息外，如尚有盈餘併同期初未分配盈餘，由董事會擬具盈餘分配案提請股東會決議分派之。

依據公司營運規劃兼顧股東利益、平衡股利及公司長期財務規劃等，盈餘分派除依前項規定辦理外，每年就可供分配盈餘提撥不低於10%分配股東股息紅利，分配股東股息紅利時，得以現金或股票方式為之，其中現金股利發放比例不低於股利總額之10%。

4. 特別盈餘公積

本公司於首次採用金管會認可之國際財務報導準則時，因選擇適用國際財務報導準則第一號「首次採用國際財務報導準則」豁免項目，帳列股東權益項下之未實現重估增值、累積換算調整數(利益)及於轉換日將帳列資產分類至「投資性不動產」，並依規定以轉換日公允價值作為認定成本而增加保留盈餘，依金管會規定提列相同數額之特別盈餘公積，並於使用、處分或重分類相關資產時，得就原提列特別盈餘公積之比例予以迴轉分派盈餘。

中國電視事業股份有限公司及子公司合併財務報告附註(續)

另依金管會規定，本公司於分派可分配盈餘時，就當年度發生之帳列其他股東權益減項淨額與上段所提列特別盈餘公積餘額之差額，自當期損益與前期未分配盈餘補提列特別盈餘公積；屬前期累積之其他股東權益減項金額，則自前期未分配盈餘補提列特別盈餘公積不得分派。嗣後其他股東權益減項數額有迴轉時，得就迴轉部份分派盈餘。

5. 盈餘分配

本公司民國一一二年度及一一一年度皆為累積虧損，故未分配盈餘。

本公司分別於民國一一二年六月二十八日及一一一年六月二十四日經股東常會決議民國一一一年及民國一一〇年度虧損撥補案，相關資訊可至公開資訊觀測站等管道查詢。

6. 其他權益

	透過其他綜合 損益按公允價值 衡量之金融資產 未實現(損)益
民國112年1月1日餘額	\$ (39,286)
透過其他綜合損益按公允價值衡量之金融資產未實現(損)益	<u>30,103</u>
民國112年12月31日餘額	<u>\$ (9,183)</u>
民國111年1月1日餘額	\$ 3,824
透過其他綜合損益按公允價值衡量之金融資產未實現(損)益	<u>(43,110)</u>
民國111年12月31日餘額	<u>\$ (39,286)</u>

(二十一) 每股虧損

民國一一二年度及一一一年度基本每股虧損及稀釋每股虧損計算如下：

	112年度	111年度
基本每股(虧損)盈餘：		
歸屬於本公司普通股權益持有人之淨(損)利	\$ <u>(8,528)</u>	<u>6,834</u>
普通股加權平均流通在外股數	<u>60,725</u>	<u>60,725</u>
基本每股(虧損)盈餘	<u>\$ (0.14)</u>	<u>0.11</u>
稀釋每股(虧損)盈餘：		
歸屬於本公司普通股權益持有人之淨(損)利 (調整稀釋性潛在普通股影響數後)	\$ <u>(8,528)</u>	<u>6,834</u>
普通股加權平均流通在外股數 (調整稀釋性潛在普通股影響數後)	<u>60,725</u>	<u>60,725</u>
稀釋每股(虧損)盈餘	<u>\$ (0.14)</u>	<u>0.11</u>

中國電視事業股份有限公司及子公司合併財務報告附註(續)

註：因民國一一二年度及一一一年度具反稀釋效果，故稀釋每股虧損與基本每股虧損相同。

(二十二) 客戶合約之收入

1. 收入之細分

	112年度				合 計
	節目銷售 及授權收入	廣告 收入	專案 收入	其他 營業收入	
主要地區市場：					
台 灣	\$ 86,031	449,525	259,299	137,599	932,454
中 國	-	-	6,911	-	6,911
香 港	2,490	-	-	-	2,490
愛 爾 蘭	41,131	-	-	-	41,131
其他國家	4,531	-	-	15	4,546
	<u>\$ 134,183</u>	<u>449,525</u>	<u>266,210</u>	<u>137,614</u>	<u>987,532</u>

	111年度				合 計
	節目銷售 及授權收入	廣告 收入	專案 收入	其他 營業收入	
主要地區市場：					
台 灣	\$ 91,077	450,584	267,869	13,059	822,589
中 國	-	-	6,292	-	6,292
香 港	5,034	-	-	-	5,034
愛 爾 蘭	33,696	-	-	-	33,696
其他國家	2,753	-	1,291	-	4,044
	<u>\$ 132,560</u>	<u>450,584</u>	<u>275,452</u>	<u>13,059</u>	<u>871,655</u>

2. 合約餘額

	112.12.31	111.12.31	110.01.01
合約負債	<u>\$ 34,608</u>	<u>38,108</u>	<u>48,162</u>

中國電視事業股份有限公司及子公司合併財務報告附註(續)

應收票據及帳款及其減損之揭露請詳附註六(三)。

合約負債之變動主要係源自公司移轉商品或勞務予客戶而滿足履約義務之時點與客戶付款時點之差異，其他無重大變動。

民國一一二年度及一一一年度一月一日合約負債期初餘額於民國一一二年度及一一一年度一一二年度及一一一年度認列為收入之金額分別為14,971千元及16,193千元。

(二十三)員工及董事酬勞

依本公司章程規定，年度如有獲利，應提撥不低於2%為員工酬勞及不高於1%為董事酬勞。但公司尚有累積虧損時，應預先保留彌補數額。

本公司民國一一二年度及一一一年度均為累積虧損，故無估列員工酬勞及董事酬勞，相關資訊可至公開資訊觀測站查詢。

(二十四)營業外收入及支出

1.利息收入

合併公司之利息收入明細如下：

	<u>112年度</u>	<u>111年度</u>
銀行存款利息	\$ <u>625</u>	<u>197</u>

2.其他收入

合併公司之其他收入明細如下：

	<u>112年度</u>	<u>111年度</u>
租金收入		
營業租賃租金收入		
—投資性不動產	\$ 51,690	48,411
—機器設備	\$ 1,510	2,499
—棚租及房租	<u>30,687</u>	<u>30,645</u>
	<u>83,887</u>	<u>81,555</u>
股利收入	2,768	2,671
補助收入	264	1,260
其他	<u>3,510</u>	<u>6,926</u>
	<u>\$ 90,429</u>	<u>92,412</u>

3.其他利益及損失

合併公司之其他利益及損失明細如下：

	<u>112年度</u>	<u>111年度</u>
外幣兌換淨(損失)利益	\$ (151)	616
其他損失	<u>(131)</u>	<u>-</u>
	<u>\$ (282)</u>	<u>616</u>

中國電視事業股份有限公司及子公司合併財務報告附註(續)

4.財務成本

合併公司之財務成本明細如下：

	<u>112年度</u>	<u>111年度</u>
銀行借款利息	\$ 44,619	33,243
其他利息費用	201	108
租賃負債利息費用	<u>374</u>	<u>463</u>
	<u>\$ 45,194</u>	<u>33,814</u>

(二十五)金融工具

1.信用風險

(1)信用風險最大暴險之金額

金融資產之帳面金額代表最大信用暴險金額。

(2)信用風險集中情況

由於合併公司有廣大客戶群，並未顯著集中與單一客戶進行交易且銷售區域分散，故應收帳款之信用險並無顯著集中之虞。而為降低信用風險，合併公司亦定期持續評估客戶財務狀況，惟通常不要求客戶提供擔保品。

2.應收款項之信用風險

應收票據及應收帳款係按存續期間預期信用損失衡量備抵損失請詳附註六(三)外，合併公司其他按攤銷後成本衡量之金融資產包括其他應收款，均屬信用風險低，因此按十二個月預期信用損失金額衡量該期間之備抵損失(合併公司如何判定信用風險低之說明請詳附註四(七))，其他應收款之信用風險暴險資訊請詳附註六(四)。

民國一一二年度及一一一年度本公司評估上述金融資產均無須提列備抵損失，其他應收款之備抵損失變動如下：

期末餘額(即期初餘額)	<u>\$ 9,025</u>
-------------	-----------------

中國電視事業股份有限公司及子公司合併財務報告附註(續)

	<u>111年度</u>
期初餘額	\$ 8,929
認列之呆帳損失	<u>96</u>
期末餘額(即期初餘額)	<u>\$ 9,025</u>

合併公司民國一一二年及一一一年十二月三十一日無已逾期但未減損之其他應收款。

3. 流動性風險

下表為金融負債之合約到期日，包含估計利息但不包含淨額協議之影響。

	帳面 金額	合約現 金流量	要求給付或 短於一個月	1-3個月	3-12個月	1-10年
112年12月31日						
無附息負債	\$ 257,881	257,881	93,098	87,143	77,640	-
租賃負債	25,210	25,645	2,717	2,701	11,938	8,289
浮動利率工具	<u>2,330,000</u>	<u>2,368,865</u>	<u>283,419</u>	<u>1,290,315</u>	<u>40,682</u>	<u>754,449</u>
	<u>\$ 2,613,091</u>	<u>2,652,391</u>	<u>379,234</u>	<u>1,380,159</u>	<u>130,260</u>	<u>762,738</u>
111年12月31日						
無附息負債	\$ 224,669	224,669	110,360	50,914	63,395	-
租賃負債	32,439	33,012	2,114	2,228	10,026	18,644
浮動利率工具	<u>2,350,000</u>	<u>2,373,179</u>	<u>433,134</u>	<u>5,600</u>	<u>1,934,445</u>	<u>-</u>
	<u>\$ 2,607,108</u>	<u>2,630,860</u>	<u>545,608</u>	<u>58,742</u>	<u>2,007,866</u>	<u>18,644</u>

合併公司並不預期到期日分析之現金流量發生時點會顯著提早，或實際金額會有顯著不同。

4. 匯率風險

(1) 匯率風險之暴險

合併公司暴露於重大外幣匯率風險之金融資產及負債如下：

	112.12.31			111.12.31		
	外幣	匯率	台幣	外幣	匯率	台幣
<u>金融資產</u>						
<u>貨幣性項目</u>						
美金	\$ 252	30.705	7,747	297	30.710	9,111
歐元	27	33.98	919	27	32.72	882
人民幣	70	4.327	301	26	4.408	113
日圓	2,000	0.2172	434	7,524	0.2324	1,749
新加坡	90	23.290	2,095	-	22.88	5

中國電視事業股份有限公司及子公司合併財務報告附註(續)

(2) 敏感性分析

合併公司之匯率風險主要來自於以外幣計價之現金及約當現金、應收帳款及應付帳款等，於換算時產生外幣兌換損益。於民國一一二年及一一一年十二月三十一日當新台幣相對於美金、歐元、人民幣及日圓貶值或升值1%，而其他所有因素維持不變之情況下，民國一一二年度及一一一年度之稅後淨損將分別增加或減少92千元及95千元。兩期分析係採用相同基礎。

(3) 貨幣性項目之兌換損益

由於合併公司功能性貨幣種類繁多，故採彙整方式揭露貨幣性項目之兌換損益資訊，民國一一二年度及一一一年度外幣兌換損益（含已實現及未實現）分別為損失151千元及利益616千元。

5. 利率分析

本公司之金融資產及金融負債利率暴險於本附註之流動性風險管理中說明。

下列敏感度分析係依衍生及非衍生工具於報導日之利率暴險而決定。對於浮動利率負債，其分析方式係假設報導日流通在外之負債金額於整年度皆流通在外。本公司內部向主要管理階層報告利率時所使用之變動率為利率增加或減少1%，此亦代表管理階層對利率之合理可能變動範圍之評估。

若報導日利率增加或減少1%基本點，在所有其他變數維持不變之情況下，本公司民國一一二年度及一一一年度之淨利將減少或增加23,300千元及23,500千元，主因係本公司之變動利率借款。

6. 公允價值資訊

(1) 金融工具之種類及公允價值

合併公司金融資產及金融負債之帳面金額及公允價值(包括公允價值等級資訊，但非按公允價值衡量金融工具之帳面金額為公允價值之合理近似值者及租賃負債，依規定無須揭露公允價值資訊)列示如下：

	112.12.31				
	帳面金額	公允價值			合計
		第一級	第二級	第三級	
透過其他綜合損益按公允價值衡量之金融資產					
國內上櫃公司股票	\$ 5,017	5,017	-	-	5,017
國內未上市(櫃)股票	105,725	-	-	105,725	105,725
國外上櫃公司股票	<u>25,726</u>	<u>25,726</u>	-	-	<u>25,726</u>
小計	<u>\$ 136,468</u>	<u>30,743</u>	-	<u>105,725</u>	<u>136,468</u>
按攤銷後成本衡量之金融資產					
現金及約當現金	\$ 139,899	-	-	-	-
應收票據	6,776	-	-	-	-
應收帳款(含關係人)	159,618	-	-	-	-
其他應收款	5,352	-	-	-	-
其他金融資產(流動及非流動)	<u>1,568</u>	-	-	-	-
小計	<u>\$ 313,213</u>	-	-	-	-

中國電視事業股份有限公司及子公司合併財務報告附註(續)

		112.12.31			
		公允價值			
帳面金額	第一級	第二級	第三級	合計	
按攤銷後成本衡量之金融負債					
短期借款	\$ 1,580,000	-	-	-	
應付票據	2,221	-	-	-	
應付帳款(含關係人)	115,226	-	-	-	
其他應付款	140,434	-	-	-	
租賃負債(流動及非流動)	25,210	-	-	-	
存入保證金	15,937	-	-	-	
長期借款(含一年內到期)	750,000	-	-	-	
小計	<u>\$ 2,629,028</u>	<u>-</u>	<u>-</u>	<u>-</u>	
		111.12.31			
		公允價值			
帳面金額	第一級	第二級	第三級	合計	
透過其他綜合損益按公允價值衡量之金融資產					
國內上櫃公司股票	\$ 3,792	3,792	-	3,792	
國內未上市(櫃)股票	90,917	-	90,917	90,917	
國外上櫃公司股票	11,656	11,656	-	11,656	
小計	<u>\$ 106,365</u>	<u>15,448</u>	<u>-</u>	<u>106,365</u>	
按攤銷後成本衡量之金融資產					
現金及約當現金	\$ 136,660	-	-	-	
應收票據	6,816	-	-	-	
應收帳款(含關係人)	119,737	-	-	-	
其他應收款	2,474	-	-	-	
其他金融資產(流動及非流動)	3,206	-	-	-	
小計	<u>\$ 268,893</u>	<u>-</u>	<u>-</u>	<u>-</u>	
按攤銷後成本衡量之金融負債					
短期借款	\$ 1,600,000	-	-	-	
應付票據	388	-	-	-	
應付帳款(含關係人)	91,013	-	-	-	
其他應付款	133,268	-	-	-	
租賃負債(流動及非流動)	32,439	-	-	-	
存入保證金	18,840	-	-	-	
長期借款(含一年內到期)	750,000	-	-	-	
小計	<u>\$ 2,625,948</u>	<u>-</u>	<u>-</u>	<u>-</u>	

(2)按公允價值衡量金融工具之公允價值評價技術

非衍生性金融工具

金融工具如有活絡市場公開報價時，則以活絡市場之公開報價為公允價值。主要交易所及經判斷為熱門券之中央政府債券櫃台買賣中心公告之市價，皆屬上市(櫃)權益工具及有活絡市場公開報價之債務工具公允價值之基礎。

中國電視事業股份有限公司及子公司合併財務報告附註(續)

若能及時且經常自交易所、經紀商、承銷商、產業公會、訂價服務機構或主管機關取得金融工具之公開報價，且該價格代表實際且經常發生之公平市場交易者，則該金融工具有活絡市場公開報價。如上述條件並未達成，則該市場視為不活絡。一般而言，買賣價差甚大、買賣價差顯著增加或交易量甚少，皆為不活絡市場之指標。

除上述有活絡市場之金融工具外，其餘金融工具之公允價值係以評價技術或參考交易對手報價取得。

合併公司持有之金融工具如屬無活絡市場者，其公允價值依類別及屬性列示如下：

- ①無公開報價之債務工具：係使用淨資產價值法估算公允價值。
- ②無公開報價之權益工具：係使用市場可比公司法估算公允價值，其主要假設係以被投資者之估計稅前息前折舊攤銷前盈餘及可比上市(櫃)公司市場報價所推導之盈餘乘數為基礎衡量。該估計數已調整該權益證券缺乏市場流通性之折價影響。

(3)各等級間的移轉

合併公司於民國一一二年度及一一一年度各等級金融資產及負債並無任何轉移。

(4)重大不可觀察輸入值(第三等級)之公允價值衡量之量化資訊

合併公司公允價值衡量歸類為第三等級主要係透過其他綜合損益按公允價值衡量之金融資產－權益證券投資。

合併公司多數公允價值歸類為第三等級僅具單一重大不可觀察輸入值，僅無活絡市場之投資具有複數重大不可觀察輸入值。無活絡市場之投資之重大不可觀察輸入值因彼此獨立，故不存在相互關聯性。

重大不可觀察輸入值之量化資訊列表如下：

項目	評價技術	重大不可觀察輸入值	重大不可觀察輸入值與公允價值關係
透過其他綜合損益按公允價值衡量之金融資產－無活絡市場之權益工具投資	可類比上市上櫃公司法	<ul style="list-style-type: none"> • 利益比乘數(112.12.31及111.12.31為9.33~11.57及8.94~11.11) • 本淨比乘數(112.12.31及111.12.31為2.94及3.06) • 缺乏市場流通性折價 (112.12.31及111.12.31分別為15.70%及15.80%) 	<ul style="list-style-type: none"> • 乘數及控制權溢價愈高，公允價值愈高 • 缺乏市場流通性折價愈高，公允價值愈低 • 加權平均資金成本、少數股權折價及缺乏流通性折價愈高，公允價值愈低

中國電視事業股份有限公司及子公司合併財務報告附註(續)

(5)對第三等級之公允價值衡量，公允價值對合理可能替代假設之敏感度分析

合併公司對金融工具之公允價值衡量係屬合理，惟若使用不同之評價模型或評價參數可能導致評價之結果不同。針對分類為第三等級之金融工具，若評價參數變動，則對本期損益或其他綜合損益之影響如下：

	輸入值	向上或下 變動	公允價值變動反應於 本期損益		公允價值變動反應於 其他綜合損益	
			有利變動	不利變動	有利變動	不利變動
民國112年12月31日						
透過其他綜合損益按公允價值衡量之金融資產						
無活絡市場之權益工具投資	利益比乘數	5%	-	-	544~1743	544~1765
無活絡市場之權益工具投資	本淨比乘數	5%	-	-	475	475
民國111年12月31日						
透過其他綜合損益按公允價值衡量之金融資產						
無活絡市場之權益工具投資	利益比乘數	5%	-	-	612~1555	612~1555
無活絡市場之權益工具投資	本淨比乘數	5%	-	-	405	405

合併公司有利及不利變動係指公允價值之波動，而公允價值係根據不同程度之不可觀察之投入參數，以評價技術計算而得。若金融工具之公允價值受一個以上輸入值之所影響，上表僅反應單一輸入值變動所產生之影響，並不將輸入值間之相關性及變異性納入考慮。

(二十六)財務風險管理

1.概要

合併公司因金融工具之使用而暴露於下列風險：

- (1)信用風險
- (2)流動性風險
- (3)市場風險

本附註表達合併公司上述各項風險之暴險資訊、合併公司衡量及管理風險之目標、政策及程序。進一步量化揭露請詳合併財務報告各該附註。

2.風險管理架構

合併公司之財務管理部門為各業務提供服務，統籌協調進入國內與國際金融市場操作，藉由依照風險程度與廣度分析暴險之內部風險報告監督及管理合併公司營運有關之財務風險。

3.信用風險

信用風險係合併公司因客戶或金融工具之交易對手無法履行合約義務而產生財務損失之風險，主要來自於合併公司應收客戶之帳款、證券投資及銀行存款。

中國電視事業股份有限公司及子公司合併財務報告附註(續)

(1) 應收帳款及其他應收款

合併公司採行之政策係僅與信譽卓著之對象進行交易，並於必要情形下取得擔保品以減輕因拖欠所產生財務損失之風險。合併公司僅與評等相當於投資等級之企業進行交易。該等資訊係由獨立評等機構提供；倘無法取得該等資訊，合併公司將使用其他公開可取得之財務資訊及彼此交易紀錄對主要客戶進行評等。合併公司持續監督信用暴險以及交易對方之信用評等，並將總交易金額分散至各信用評等合格之客戶，並每年覆核及核准之交易對方信用額度限額控制信用暴險。

合併公司並未持有任何擔保品或其他信用增強以規避金融資產之信用風險。

(2) 投資

由於合併公司之現金存款於不同銀行及金融機構；合併公司之交易對象係國內信譽良好之金融機構，無重大之履約疑慮，故預期無重大之信用風險。合併公司控制暴露於每一金融機構之信用風險，並且認為合併公司之銀行存款不會有重大信用風險顯著集中之虞。

(3) 保證

截至民國一一二年及一一一年十二月三十一日，合併公司均無提供任何背書保證。

4. 流動性風險

流動性風險係合併公司無法交付現金或其他金融資產以清償金融負債，未能履行相關義務之風險。合併公司管理流動性之方法係盡可能確保合併公司在一般及具壓力之情況下，皆有足夠之流動資金以支應到期之負債，而不致發生不可接受之損失或使合併公司之聲譽遭受到損害之風險。

銀行借款對本合併公司而言為重要流動性來源，合併公司管理階層隨時監督銀行融資額度使用狀況，並確保借款合同條款之遵循及編製未來之現金收支預測表，以確保未有因無法籌措資金以履約合約義務之流動性風險。合併公司之銀行借款均以不動產、廠房及設備與投資性不動產設定抵押作擔保，請詳附註八，另依據過去經驗，合併公司係於融資額度到期前再向銀行申請額度展延，並以前述資產做擔保。截至民國一一二年及一一一年十二月三十一日未使用之借款額度分別為1,360,000千元及1,340,000千元。

5. 市場風險

市場風險係指因市價格變動，如匯率、利率、權益工具價格變動，而影響合併公司之收益或所持有金融工具價值之風險。市場風險管理之目標係管控市場風險之暴險程度在可承受範圍內，並將投資報酬最佳化。

(1) 匯率風險

合併公司暴露於非以各該集團企業之功能性貨幣計價之銷售、採購及借款交易所產生之匯率風險。集團企業之功能性貨幣以新台幣為主。該等交易主要之計價貨幣為新台幣、美元、人民幣及日圓。

中國電視事業股份有限公司及子公司合併財務報告附註(續)

借款利息係以借款本金幣別計價。一般而言，借款幣別係與合併公司營運產生之現金流量之幣別相同，主要係新台幣。在此情況，提供經濟避險而無須簽訂衍生工具，因此並未採用避險會計。

有關其他外幣計價之貨幣性資產及負債，當發生短期不平衡時，合併公司係藉由以即時匯率買進或賣出外幣，以確保淨暴險保持在可接受之水準。

(2)利率風險

合併公司之政策係以變動借款利率為基礎，目前考量市場利率屬於較低之情形，未有簽定利率交換合約，視情況若利率增加亦可採取透過利率交換以降低利率風險。

(3)其他市價風險

權益價格風險係合併公司為部分填補確定福利退休義務之未提撥部位而持有透過其他綜合損益按公允價值衡量之權益工具所產生之風險。合併公司之管理階層依據市價指數調配投資組合中股票及債券之比例。投資組合中重大投資均採個別管理且所有買賣決策均經風險管理委員會之核准。

合併公司投資策略主要目的係投資報酬極大化，以部分填補合併公司未提撥之確定福利義務；在此一方面，管理階層係借由外部顧問之協助。依此投資策略，因部分投資之績效係被積極監控且係以公允價值基礎進行管理，故指定該等投資為透過損益按公允價值衡量。

合併公司除了為支應預期之耗用及銷售需求外，並未簽訂商品合約。

(二十七)資本管理

合併公司之資本管理目標係保障繼續經營之能力，藉由將債務及權益餘額最適化，以使股東報酬極大化。合併公司之整體策略自設立至今並無變化。

合併公司資本結構係由淨債務（即借款減除現金及約當現金）及權益（即股本、資本公積、保留盈餘、其他權益項目及非控制權益）組成。

(二十八)非現金交易之投資及籌資活動

合併公司於民國一一二年度及一一一年度之非現金交易投資及籌資活動如下：

	<u>112年度</u>	<u>111年度</u>
長期借款轉列一年或一營業週期內到期長期負債	\$ -	<u>750,000</u>
購置不動產、廠房及設備	\$ 8,109	11,741
加：期末應付設備款	(120)	-
	<u>\$ 7,989</u>	<u>11,741</u>

中國電視事業股份有限公司及子公司合併財務報告附註(續)

(二十九)健全財務計畫

合併公司因流動負債已超過流動資產，管理階層已陸續採行下述措施，以確保公司營運及逐步改善財務體質。

合併公司健全財務計畫依頻道經營、銷售策略、財務控管分述如下：

1.頻道經營：

- (1)綜合台：持續致力於綜藝及戲劇節目之製播並結合新媒體，以達多屏播出與互動爭取節目曝光度，以娛樂內容帶動電子商務，開闢廣告以外收益，擴大與同業甚至異業合作關係，追求聯盟之效益。
- (2)新聞台：A.以Live時段內容為彰顯核心價值，並持續擴大氣象的權威播報。
B.排播多元的新聞節目。
C.打造互動平台深化社群媒體效益。
- (3)BRAVO菁采台：熱播「飢餓遊戲」等節目吸引年輕觀眾收視，另與原民台合作優質節目，活化現有新聞與片庫資源。
- (4)經典台：除播出精選優質經典戲劇外，亦全面提升頻道新播率，引進更多經典綜藝，提供中高齡收視族群重新回味，也供年輕觀眾多依不同之收視選擇。

2.銷售策略：

- (1)持續討論籌劃各類型節目，並與各公司洽談合作的可能性，並朝擁有多元豐富的節目片庫方向努力。
- (2)整體廣告策略，主要如下：
 - A.強化強勢節目帶頭吸金效率，擴大單筆廣告投放金額，同時精進廣告補檔良率，提高每一檔廣告的預算執行效益。
 - B.強化直客經營，降低代理商之牽制。
 - C.單獨簽訂數位台的廣告合約，增加客戶在無線數位台的廣告投資，強化數位台廣告經營，以期由購物廣告擴大為商業廣告為主的經營，提升數位台的廣告業績。
- (3)結合網路開闢網路電視，主營透過youtube影音平台等方式拓展額外之收入，並結合手機開發行動電視與電信開發衛星電視用以提高營收。
- (4)與有線電視合作製播節目，以跨平台合作，拓展收視族群，進而提升頻道的影響力及平台價值。

3.財務控管：

- (1)持續頻道間的節目合作，以期樽節成本並達互利互惠之目的。
- (2)建立無帶化的數位製作平台用以調節人事成本之支出。
- (3)持續控管各項費用之支出。

中國電視事業股份有限公司及子公司合併財務報告附註(續)

七、關係人交易

(一) 關係人名稱及關係

於本合併財務報告之涵蓋期間內與合併公司有交易之關係人如下：

關係人名稱	與合併公司之關係
PTV Network (USA) Inc (PTV Network (U.S.A))	本公司與該公司為實質關係人(其他關係人)
中天電視股份有限公司(中天電視)	本公司與該公司為實質關係人(其他關係人)
艾普羅行銷市場研究股份有限公司(艾普羅行銷)	本公司與該公司為實質關係人(其他關係人)
黑劍電視節目製作股份有限公司(黑劍電視)	本公司與該公司為實質關係人(其他關係人)
伊林娛樂股份有限公司(伊林娛樂)	本公司與該公司為實質關係人(其他關係人)
旺旺友聯產物保險股份有限公司(旺旺友聯)	本公司與該公司為實質關係人(其他關係人)
中國時報文化事業股份有限公司(中國時報)	本公司與該公司為實質關係人(其他關係人)
工商財經數位股份有限公司(工商財經)	本公司與該公司為實質關係人(其他關係人)
時報資訊股份有限公司(時報資訊)	本公司與該公司為實質關係人(其他關係人)
宜蘭食品工業股份有限公司(宜蘭食品)	本公司與該公司為實質關係人(其他關係人)
旺旺中時文化傳媒(北京)有限公司(旺旺中時文化)	本公司與該公司為實質關係人(其他關係人)
旺家貿易股份有限公司(旺家貿易)	本公司與該公司為實質關係人(其他關係人)
英屬維京群島商旺普貿易有限公司台灣分公司(旺普貿易)	本公司與該公司為實質關係人(其他關係人)
神旺大飯店股份有限公司(神旺飯店)	本公司與該公司為實質關係人(其他關係人)
愛志旺股份有限公司(愛志旺)(註)	本公司與該公司為實質關係人(其他關係人)
一路平安發大財股份有限公司(一路平安)	本公司與該公司為實質關係人(其他關係人)
多子多孫多福氣股份有限公司(多子多孫)	本公司與該公司為實質關係人(其他關係人)
快點購股份有限公司(快點購)	本公司與該公司為實質關係人(其他關係人)
青出於藍勝於藍股份有限公司(青出於藍勝於藍)	本公司與該公司為實質關係人(其他關係人)
王道旺台媒體股份有限公司(王道旺台)	本公司與該公司為實質關係人(其他關係人)
國際視聽傳播股份有限公司(國際視聽)	本公司之關聯企業
	(該公司已於98年3月23日解散)

註：該公司於民國一一一年八月變更董事後，判定已非關係人，並於同年九月更名為愛志股份有限公司。

中國電視事業股份有限公司及子公司合併財務報告附註(續)

(二)與關係人間之重大交易事項

1.營業收入

	<u>112年度</u>	<u>111年度</u>
<u>廣告收入</u>		
其他關係人	\$ <u>910</u>	<u>2,097</u>
<u>節目銷售收入</u>		
其他關係人：		
中天電視	\$ 18,990	19,230
其他關係人	<u>950</u>	<u>1,631</u>
	<u>\$ 19,940</u>	<u>20,861</u>
<u>專案收入</u>		
其他關係人	<u>\$ 6,924</u>	<u>6,816</u>
<u>其他營業收入</u>		
其他關係人	<u>\$ 2,597</u>	<u>18</u>

合併公司與關係人間交易之價格及款項收付條件係按約定條件為之，其銷售條件與一般銷售價格無顯著不同。關係人間之應收款項並未收受擔保品。

2.待播節目

合併公司向關係人進貨金額如下：

	<u>112年度</u>	<u>111年度</u>
其他關係人	\$ <u>28,763</u>	<u>31,780</u>

合併公司與關係人間交易之價格及款項收付條件係按約定條件為之，其進貨價格與一般廠商之進貨價格無顯著不同。

3.應收關係人款項

合併公司應收關係人款項明細如下：

<u>帳列項目</u>	<u>關係人類別</u>	<u>112.12.31</u>	<u>111.12.31</u>
	其他關係人：		
應收帳款	中天電視	\$ 2,346	3,908
應收帳款	旺旺中時文化	1,020	815
應收帳款	其他關係人	<u>378</u>	<u>501</u>
		<u>\$ 3,744</u>	<u>5,224</u>
	其他關係人：		
其他應收款	中天電視	\$ 358	595
其他應收款	其他關係人	<u>1</u>	<u>199</u>
		<u>\$ 359</u>	<u>794</u>

中國電視事業股份有限公司及子公司合併財務報告附註(續)

4.預付款項

合併公司預付關係人款項明細如下：

	<u>112.12.31</u>	<u>111.12.31</u>
其他關係人：		
中天電視	\$ 1,810	570
旺旺友聯	1,061	1,120
其他關係人	<u>23</u>	<u>36</u>
	<u>\$ 2,894</u>	<u>1,726</u>

5.應付關係人款項

合併公司應付關係人款項明細如下：

<u>帳列項目</u>	<u>關係人類別</u>	<u>112.12.31</u>	<u>111.12.31</u>
	其他關係人：		
應付帳款	中天電視	\$ 17,582	22,371
應付帳款	時報資訊	6,883	5,005
應付帳款	其他關係人	<u>2,326</u>	<u>2,125</u>
		<u>\$ 26,791</u>	<u>29,501</u>
其他應付款	其他關係人	<u>\$ 3,621</u>	<u>2,452</u>

6.其他流動負債－預收款項(含合約負債)

合併公司預收關係人款項明細如下：

	<u>112.12.31</u>	<u>111.12.31</u>
中天電視	\$ 22,760	31,410
其他關係人	<u>10</u>	<u>4</u>
	<u>\$ 22,770</u>	<u>31,414</u>

(三)其他關係人交易

- 1.合併公司提供房屋、攝影棚及機器設備租賃予其他關係人，民國一一二年度及一一一一年度認列之租金收入分別為5,710千元及7,665千元。
- 2.合併公司民國一一一年一月向其他關係人承租辦公大樓並參考鄰近地區辦公室租金行情簽訂三年期租賃合約，於民國一一二年度及一一一一年度認列利息支出245千元及325千元，截至民國一一二年及一一一年十二月三十一日止租賃負債餘額分別為12,526千元及24,500千元。

合併公司民國一一二年一月及一一一年一月向其他關係人承租機器設備並參考一般租金行情簽訂一至三年期租賃合約，於民國一一二年度及一一一一年度認列利息支出34千元及41千元，截至民國一一二年及一一一年十二月三十一日止租賃負債餘額分別為1,807千元及零千元。

與關係人間之租賃契約，係參考市場行情議定租金，並依一般收付款條件。

中國電視事業股份有限公司及子公司合併財務報告附註(續)

3.合併公司支付管理服務費用予其他關係人，民國一一二年度及一一一年度認列之金額分別為13,095千元及8,507千元。

4.合併公司支付其他營業成本予其他關係人，民國一一二年度及一一一年度認列之金額分別為30,943千元及4,591千元。

(四)主要管理人員交易

主要管理人員報酬包括：

	112年度	111年度
短期員工福利	\$ 12,583	14,787
退職後福利	149	282
	\$ 12,732	15,069

董事及其他主要管理階層之報酬係由薪酬委員會依照個人績效及市場趨勢決定。

八、質押之資產

合併公司提供質押擔保之資產帳面價值明細如下：

資 產 名 稱	質押擔保標的	112.12.31	111.12.31
投資性不動產	銀行借款	\$ 563,513	477,143
不動產、廠房及設備	銀行借款	2,232,515	2,352,908
		\$ 2,796,028	2,830,051

九、重大或有負債及未認列之合約承諾

(一)民國一一二年及一一一年十二月三十一日，合併公司開立本票均為100,000千元，做為銀行融資及履約之保證。

(二)緣合併公司於現金增資後，因電視執照所載實收資本額變更，故依照廣播電視法第12條之2第1項之規定：「廣播、電視執照毀損或所載內容有變更時，應於毀損或變更後十五日內向主管機關申請換發；遺失時，應登報聲明作廢，並於十五日內申請補發。」於一〇六年五月三日向國家通訊傳播委員會申請換發電視執照；國家通訊傳播委員會雖作出准予合併公司因電視執照所載實收資本額變更換發電視執照案之行政處分，但於本案處分亦同時附加附款，就此等附款之附加，合併公司認有不當並提起訴願及行政訴訟救濟，本案訴訟台北高等行政法院於一〇八年十二月十九日作出訴願決定及原處分關於附款部分均撤銷之判決，然國家通訊傳播委員會不服判決結果，並於一〇九年一月十三日向最高行政法院提起上訴，經最高行政法院審理後，作出發回之判決，經發回台北高等行政法院審理後，台北高等行政法院於一一二年五月十八日作出確認原處分違法之判決，而國家通訊傳播委員會並未於上訴期限前提起上訴，本案為合併公司勝訴確定。

十、重大之災害損失：無。

十一、重大之期後事項：無。

中國電視事業股份有限公司及子公司合併財務報告附註(續)

十二、其他

(一)員工福利、折舊、折耗及攤銷費用功能別彙總如下：

功 能 別 性 質 別	112年度			111年度		
	屬於營業 成本者	屬於營業 費用者	合 計	屬於營業 成本者	屬於營業 費用者	合 計
員工福利費用						
薪資費用	219,475	63,841	283,316	224,019	65,737	289,756
勞健保費用	26,155	6,013	32,168	26,381	6,021	32,402
退休金費用	12,025	3,580	15,605	12,842	3,458	16,300
董事酬金	-	2,370	2,370	-	2,052	2,052
其他員工福利費用	7,580	3,083	10,663	8,502	2,927	11,429
折舊費用	36,734	20,822	57,556	47,497	20,905	68,402
折耗費用	-	-	-	-	-	-
攤銷費用	3,369	1,142	4,511	888	565	1,453

投資性不動產民國一一二年度及一一一年度之折舊費用帳列於營業外收入及支出項下，分別為4,110千元及4,143千元。

十三、附註揭露事項

(一)重大交易事項相關資訊

民國一一二年度合併公司依證券發行人財務報告編製準則之規定，應再揭露之重大交易事項相關資訊如下：

1. 資金貸與他人：無。
2. 為他人背書保證：無。
3. 期末持有有價證券情形(不包含投資子公司、關聯企業及合資權益部分)：

單位：新台幣千元/市價(元)

持有之公司	有價證券 種類及名稱	與有價證券 發行人之關係	帳列科目	期 末				期中最高持股 或出資情形	備註
				股 數	帳面金額	持股比率	公允價值		
中國電視事業股份有限公司	股票－海景世界企業股份有限公司	-	透過其他綜合損益按公允價值衡量之金融資產－非流動	3,390,893	48,191	2.21 %	48,191	2.21 %	
中國電視事業股份有限公司	股票－太極影音科技股份有限公司	-	透過其他綜合損益按公允價值衡量之金融資產－非流動	774,475	9,487	1.76 %	9,487	1.76 %	
中國電視事業股份有限公司	股票－就業情報資訊股份有限公司	-	透過其他綜合損益按公允價值衡量之金融資產－非流動	1,054,724	38,393	6.76 %	38,393	6.76 %	
中國電視事業股份有限公司	股票－華苓科技股份有限公司	-	透過其他綜合損益按公允價值衡量之金融資產－非流動	254,510	-	2.32 %	-	2.32 %	
中國電視事業股份有限公司	股票－東捷資訊服務股份有限公司	-	透過其他綜合損益按公允價值衡量之金融資產－非流動	101,250	5,017	0.37 %	5,017	0.37 %	
中國電視事業股份有限公司	股票－華文網股份有限公司	-	透過其他綜合損益按公允價值衡量之金融資產－非流動	18,750	-	0.37 %	-	0.37 %	

中國電視事業股份有限公司及子公司合併財務報告附註(續)

持有之公司	有價證券 種類及名稱	與有價證券 發行人之關係	帳列科目	期 末				期中最高持股 或出賣情形	備註
				股 數	帳面金額	持股比例	公允價值		
中國電視事業股份有限公司	股票—水靈科技股份有限公司	—	透過其他綜合損益按公允價值衡量之金融資產—非流動	990,058	9,654	6.80 %	9,654	6.80 %	
中國電視事業股份有限公司	股票—晟源旅行社股份有限公司	—	透過其他綜合損益按公允價值衡量之金融資產—非流動	3,447	-	0.57 %	-	0.57 %	
中國電視事業股份有限公司	股票—StemCyte International, Ltd.	—	透過其他綜合損益按公允價值衡量之金融資產—非流動	52,199	-	0.03 %	-	0.04 %	
中國電視事業股份有限公司	股票—Amphastar Pharmaceutica	—	透過其他綜合損益按公允價值衡量之金融資產—非流動	13,546	25,726	0.03 %	25,726	0.03 %	

4. 累積買進或賣出同一有價證券之金額達新台幣三億元或實收資本額百分之二十以上：無。
5. 取得不動產之金額達新台幣三億元或實收資本額百分之二十以上：無。
6. 處分不動產之金額達新台幣三億元或實收資本額百分之二十以上：無。
7. 與關係人進、銷貨之金額達新台幣一億元或實收資本額百分之二十以上者：無。
8. 應收關係人款項達新台幣一億元或實收資本額百分之二十以上：無。
9. 從事衍生性商品交易：無。
10. 母子公司間業務關係及重要交易往來情形：

編號	交易人名稱	交易往來對象	與交易人之關係	交易往來情形			
				科目	金額	交易條件	佔合併總營業收入或總資產之比率
0	中國電視事業股份有限公司	中視文化事業股份有限公司	1	其他收入	171	依合約約定條件為之	0.02 %

註一、編號之填寫方式如下：

1. 0代表母公司。
2. 子公司依公司別由阿拉伯數字1開始依序編號。

註二、與交易人之關係種類標示如下：

1. 母公司對子公司。
2. 子公司對母公司。
3. 子公司對子公司。

註三、編製合併財務報告時，業已全數沖銷。

(二) 轉投資事業相關資訊：

民國一一二年度合併公司之轉投資事業資訊如下：

單位：新台幣千元

投資公司 名稱	被投資公司 名稱	所在 地區	主要營 業項目	原始投資金額		期末持有			期中最高持股 或出賣情形	被投資公司 本期(損)益	本期認列之 投資(損)益	備註
				本期期末	去年年底	股數	比率	帳面金額				
中國電視事業股份有限公司	中視文化事業股份有限公司	台灣	廣播電視節目之策劃業	6,943	6,943	2,094,798	99.82 %	9,509	99.82 %	(175)	(175)	註二及三
中國電視事業股份有限公司	國際視聽傳播股份有限公司	台灣	視聽資料銷售業	26,990	26,990	-	- %	-	- %	-	-	註一

註一：國際視聽公司已於民國九十八年三月二十三日解散並已進入清算程序。

註二：係按被投資公司同期間經會計師查核之財務報表計算。

註三：編製合併財務報告時，業已全數沖銷。

中國電視事業股份有限公司及子公司合併財務報告附註(續)

(三)大陸投資資訊：無。

(四)主要股東資訊：

單位：股

主要股東名稱	股份	持有股數	持股比例
神旺投資股份有限公司		30,232,395	49.78 %
階新股份有限公司		3,809,330	6.27 %

十四、部門資訊

(一)一般性資訊

提供給主要營運決策者用以分配資源及評量部門績效之資訊，著重於每一交付或提供之產品或勞務之種類。合併公司之應報導部門為節目銷售部門、廣告部門以及其他部門。

(二)應報導部門損益、資產、負債及其衡量基礎與調節之資訊

合併公司營運部門資訊及調節如下：

<u>民國112年度</u>	<u>節目銷售部門</u>	<u>廣告部門</u>	<u>其他部門</u>	<u>合計</u>
收入：				
來自外部客戶收入	\$ 134,183	715,735	137,614	987,532
部門間收入	-	-	-	-
收入總計	<u>\$ 134,183</u>	<u>715,735</u>	<u>137,614</u>	<u>987,532</u>
應報導部門損益	<u>\$ 118,460</u>	<u>(209,911)</u>	<u>82,923</u>	<u>(8,528)</u>
<u>民國111年度</u>				
收入：				
來自外部客戶收入	\$ 132,560	726,037	13,058	871,655
部門間收入	-	-	-	-
收入總計	<u>\$ 132,560</u>	<u>726,037</u>	<u>13,058</u>	<u>871,655</u>
應報導部門損益	<u>\$ 121,735</u>	<u>(182,962)</u>	<u>68,061</u>	<u>6,834</u>

中國電視事業股份有限公司及子公司合併財務報告附註(續)

(三)地區資訊

合併公司地區別資訊如下，其中收入係依據客戶所在地理位置為基礎歸類，而非流動資產則依據資產所在地理位置歸類。

地 區 別	112年度	111年度
來自外部客戶收入：		
臺 灣	\$ 932,454	822,589
亞 洲	12,454	13,937
其他國家	42,624	35,129
	\$ 987,532	871,655
非流動資產：		
臺 灣	\$ 3,024,165	3,072,107

非流動資產包含不動產、廠房及設備、投資性不動產、無形資產及其他資產，惟不包含金融工具、遞延所得稅資產、退職福利之資產及由保險合約產生之權利之非流動資產。

(四)主要客戶資訊

	112年度	111年度
來自廣告部門、節目銷售部門及其他部門之收入		
A客戶	\$ 120,000	-



安侯建業聯合會計師事務所

KPMG

台北市110615信義路5段7號68樓(台北101大樓)
68F., TAIPEI 101 TOWER, No. 7, Sec. 5,
Xinyi Road, Taipei City 110615, Taiwan (R.O.C.)

電話 Tel + 886 2 8101 6666
傳真 Fax + 886 2 8101 6667
網址 Web kpmg.com/tw

會計師查核報告

中國電視事業股份有限公司董事會 公鑒：

查核意見

中國電視事業股份有限公司民國一一二年及一一一年十二月三十一日之資產負債表，暨民國一一二年及一一一年一月一日至十二月三十一日之綜合損益表、權益變動表及現金流量表，以及個體財務報告附註(包括重大會計政策彙總)，業經本會計師查核竣事。

依本會計師之意見，上開個體財務報告在所有重大方面係依照證券發行人財務報告編製準則編製，足以允當表達中國電視事業股份有限公司民國一一二年及一一一年十二月三十一日之財務狀況，暨民國一一二年及一一一年一月一日至十二月三十一日之財務績效及現金流量。

查核意見之基礎

本會計師係依照會計師受託查核簽證財務報表規則及審計準則執行查核工作。本會計師於該等準則下之責任將於會計師查核個體財務報告之責任段進一步說明。本會計師所隸屬事務所受獨立性規範之人員已依會計師職業道德規範，與中國電視事業股份有限公司保持超然獨立，並履行該規範之其他責任。本會計師相信已取得足夠及適切之查核證據，以作為表示查核意見之基礎。

關鍵查核事項

關鍵查核事項係指依本會計師之專業判斷，對中國電視事業股份有限公司民國一一二年度個體財務報告之查核最為重要之事項。該等事項已於查核個體財務報告整體及形成查核意見之過程中予以因應，本會計師並不對該等事項單獨表示意見。本會計師判斷應溝通在查核報告上之關鍵查核事項如下：

一、收入認列

有關收入認列之會計政策請詳個體財務報告附註四(十六)收入之認列；收入認列之說明，請詳個體財務報告附註六(二十二)客戶合約之收入。

關鍵查核事項之說明：

廣告收入與專案收入是否根據合約條件認列收入，因為涉及對收入認列的合理判斷，如果這些收入之金額計算錯誤，將造成中國電視事業股份有限公司收入認列之重大誤述。

因應之查核程序：

本會計師對上述關鍵查核事項之主要查核程序包括：

- 測試銷貨及收款作業循環與財務報導相關之人工控制，並針對廣告計費單上之資料與總帳分錄進行核對及調節，及評估該收入認列政策是否依相關公報規定辦理。
- 閱讀相關客戶合約條款及測試業務之廣告計價條款之會計處理一致性，並考量銷售折讓約定之會計處理及揭露。

二、資產減損(非商譽)

有關資產減損(非商譽)之會計政策請詳個體財務報告附註四(九)投資性不動產及附註四(十)不動產、廠房及設備；資產減損評估之會計估計及假設不確定性，請詳個體財務報告附註五不動產、廠房及設備與投資性不動產之減損評估；資產減損之說明，請詳個體財務報告附註六(八)不動產、廠房及設備與附註六(十)投資性不動產。

關鍵查核事項之說明：

經濟環境不景氣及行業競爭激烈為中國電視事業股份有限公司面臨之主要挑戰。因流動負債高於流動資產，且不動產、廠房及設備與投資性不動產約29.90億元，佔中國電視事業股份有限公司個體資產負債表約82%，因此資產減損可能存在重大風險，若其評估不允當，將造成財務報表重大不實表達。因此，資產減損(非商譽)之測試為本會計師執行中國電視事業股份有限公司財務報告查核重要的評估事項。

因應之查核程序：

本會計師對上述關鍵查核事項之主要查核程序包括：

- 對於不動產、廠房及設備，考量該等資產是否有減損跡象並應減損至其可回收金額；
- 對於不動產、廠房及設備與投資性不動產之可回收金額，本會計師係考量相同地區及情況下訂有同類租約及其他合約之同類不動產於活絡市場之現時價格，及取得不動產估價師之獨立評估報告書，並依據估價師出具之獨立評估報告書確定該資產之公允價值減處分成本作為不動產、廠房及設備與投資性不動產之可回收金額，本會計師檢視相關假設之合理性，並評估該估價師之專業、經驗及獨立性。

強調事項

中國電視事業股份有限公司民國一一二年度淨損為8,528千元，截至民國一一二年十二月三十一日止累計虧損為173,985千元，流動負債超過流動資產達1,479,151千元且負債比率達88%。公司之管理階層對此已定期覆核銀行未動用額度彙總表及編製未來一年度之現金收支預測表，以確保未有因無法籌措資金以履行合約義務之流動性風險，相關流動性風險揭露請詳個體財務報告附註六(二十六)，健全財務計劃請詳個體財務報告附註六(二十九)。本會計師未因此修正查核意見。

管理階層與治理單位對個體財務報告之責任

管理階層之責任係依照證券發行人財務報告編製準則編製允當表達之個體財務報告，且維持與個體財務報告編製有關之必要內部控制，以確保個體財務報告未存有導因於舞弊或錯誤之重大不實表達。



於編製個體財務報告時，管理階層之責任亦包括評估中國電視事業股份有限公司繼續經營之能力、相關事項之揭露，以及繼續經營會計基礎之採用，除非管理階層意圖清算中國電視事業股份有限公司或停止營業，或除清算或停業外別無實際可行之其他方案。

中國電視事業股份有限公司之治理單位(審計委員會)負有監督財務報導流程之責任。

會計師查核個體財務報告之責任

本會計師查核個體財務報告之目的，係對個體財務報告整體是否存在導因於舞弊或錯誤之重大不實表達取得合理確信，並出具查核報告。

本會計師查核個體財務報告之目的，係對個體財務報告整體是否存在導因於舞弊或錯誤之重大不實表達取得合理確信，並出具查核報告。合理確信係高度確信，惟依照審計準則執行之查核工作無法保證必能偵出個體財務報告存有之重大不實表達。不實表達可能導因於舞弊或錯誤。如不實表達之個別金額或彙總數可合理預期將影響個體財務報告使用者所作之經濟決策，則被認為具有重大性。

本會計師依照審計準則查核時，運用專業判斷及專業懷疑。本會計師亦執行下列工作：

- 1.辨認並評估個體財務報告導因於舞弊或錯誤之重大不實表達風險；對所評估之風險設計及執行適當之因應對策；並取得足夠及適切之查核證據以作為查核意見之基礎。因舞弊可能涉及共謀、偽造、故意遺漏、不實聲明或踰越內部控制，故未偵出導因於舞弊之重大不實表達之風險高於導因於錯誤者。
- 2.對與查核攸關之內部控制取得必要之瞭解，以設計當時情況下適當之查核程序，惟其目的非對中國電視事業股份有限公司內部控制之有效性表示意見。
- 3.評估管理階層所採用會計政策之適當性，及其所作會計估計與相關揭露之合理性。
- 4.依據所取得之查核證據，對管理階層採用繼續經營會計基礎之適當性，以及使中國電視事業股份有限公司繼續經營之能力可能產生重大疑慮之事件或情況是否存在重大不確定性，作出結論。本會計師若認為該等事件或情況存在重大不確定性，則須於查核報告中提醒個體財務報告使用者注意個體財務報告之相關揭露，或於該等揭露係屬不適當時修正查核意見。本會計師之結論係以截至查核報告日所取得之查核證據為基礎。惟未來事件或情況可能導致中國電視事業股份有限公司不再具有繼續經營之能力。
- 5.評估個體財務報告(包括相關附註)之整體表達、結構及內容，以及個體財務報告是否允當表達相關交易及事件。
- 6.對於採用權益法之被投資公司之財務資訊取得足夠及適切之查核證據，以對個體財務報告表示意見。本會計師負責查核案件之指導、監督及執行，並負責形成中國電視事業股份有限公司之查核意見。

本會計師與治理單位溝通之事項，包括所規劃之查核範圍及時間，以及重大查核發現(包括於查核過程中所辨認之內部控制顯著缺失)。

本會計師亦向治理單位提供本會計師所隸屬事務所受獨立性規範之人員已遵循會計師職業道德規範中有關獨立性之聲明，並與治理單位溝通所有可能被認為會影響會計師獨立性之關係及其他事項(包括相關防護措施)。



本會計師從與治理單位溝通之事項中，決定對中國電視事業股份有限公司民國一一二年度個體財務報告查核之關鍵查核事項。本會計師於查核報告中敘明該等事項，除非法令不允許公開揭露特定事項，或在極罕見情況下，本會計師決定不於查核報告中溝通特定事項，因可合理預期此溝通所產生之負面影響大於所增進之公眾利益。

安侯建業聯合會計師事務所

會計師：

韓沂璉



陳宗哲



證券主管機關：金管證審字第1090332798號
核准簽證文號：金管證審字第1000011652號
民國一一三年三月十三日

中國電器事業股份有限公司

資產負債表

民國一十二年及十一年十二月三十一日

單位：新台幣千元

	112.12.31		111.12.31		111.12.31		111.12.31	
	金額	%	金額	%	金額	%	金額	%
資產								
流動資產：								
1100 現金及約當現金(附註六(一))	\$ 131,455	4	128,033	4	2100 短期借款(附註六(十三))			
1150 應收票據淨額(附註六(三))	6,776	-	6,816	-	2130 合約負債—流動(附註六(二十二)及七)	34,608	1	38,108
1170 應收帳款淨額(附註六(三))	155,874	4	114,513	3	2150 應付票據(附註六(十四))	2,221	-	388
1180 應收帳款—關係人淨額(附註六(三)及七)	3,744	-	5,224	-	2170 應付帳款(附註六(十四))	88,435	3	61,512
1200 其他應收款(附註六(四)及七)	5,350	-	2,473	-	2180 應付帳款—關係人(附註七)	26,791	1	29,501
130X 存貨(附註六(五))	3,180	-	687	-	2200 其他應付款(附註七)	140,348	4	133,183
1338 待播節目(附註六(六))	123,322	4	136,598	4	2280 租賃負債—流動(附註六(十六)及七)	17,175	-	14,093
1410 預付款項(附註七)	4,207	-	3,299	-	2300 其他流動負債(附註七)	26,124	1	21,636
1476 其他金融資產—流動(附註六(十二))	230	-	1,908	-	2320 一年或一營業週期內到期長期負債(附註六(十五))	-	-	750,000
1479 其他流動資產—其他	2,413	-	1,770	-		1,915,702	53	2,648,421
	<u>436,551</u>	<u>12</u>	<u>401,321</u>	<u>11</u>	非流動負債：			
非流動資產：					2540 長期借款(附註六(十五))	750,000	21	-
1517 透過其他綜合損益按公允價值衡量之金融資產—非流動(附註六(二))	136,468	4	106,365	3	2570 遞延所得稅負債(附註六(十九))	516,211	14	516,211
1550 採用權益法之投資(附註六(七))	9,509	-	9,684	-	2580 租賃負債—非流動(附註六(十六)及七)	8,035	-	18,346
1600 不動產、廠房及設備(附註六(八)及八)	2,426,516	67	2,552,342	71		4,952	-	10,537
1755 使用權資產(附註六(九))	23,563	1	31,200	1	負債總計	1,279,198	35	545,094
1760 投資性不動產淨額(附註六(十)及八)	563,527	15	477,157	13		3,194,900	88	3,193,515
1780 無形資產(附註六(十一))	9,221	-	10,110	-	權益(附註六(二十))：			
1975 淨確定福利資產—非流動(附註六(十八))	26,041	1	18,938	1	股本	607,246	17	607,246
1980 其他金融資產—非流動(附註六(十二))	1,338	-	1,298	-	資本公積	13,756	-	13,756
	3,196,183	88	3,207,094	89	待彌補虧損	(173,985)	(5)	(166,816)
	<u>1,338</u>	<u>-</u>	<u>1,298</u>	<u>-</u>	其他權益	(9,183)	-	(39,286)
	<u>3,196,183</u>	<u>88</u>	<u>3,207,094</u>	<u>89</u>	權益總計	437,834	12	414,900
資產總計	<u>\$ 3,632,734</u>	<u>100</u>	<u>\$ 3,608,415</u>	<u>100</u>	負債及權益總計	<u>\$ 3,632,734</u>	<u>100</u>	<u>\$ 3,608,415</u>

(請詳閱後附個體財務報告附註)



會計主管：姚欣偉



經理人：胡雪珠



董事長：胡雪珠

中國電視事業股份有限公司

綜合損益表

民國一十二年及一十一年一月一日至十二月三十一日

單位：新台幣千元

	112年度		111年度	
	金額	%	金額	%
4000 營業收入(附註六(二十二)及七)	\$ 987,532	100	871,655	100
5000 營業成本(附註七)	867,061	88	753,279	86
營業毛利	120,471	12	118,376	14
6000 營業費用(附註七)：				
6100 推銷費用	48,262	5	48,553	6
6200 管理費用	125,339	13	121,476	14
	173,601	18	170,029	20
營業淨損	(53,130)	(6)	(51,653)	(6)
營業外收入及支出：				
7100 利息收入	546	-	153	-
7010 其他收入(附註六(二十四)及七)	90,601	9	92,531	11
7020 其他利益及損失(附註六(二十四))	(282)	-	616	-
7050 財務成本(附註六(二十四)及七)	(45,194)	(5)	(33,814)	(4)
7370 採用權益法認列之子公司損失之份額(附註六(七))	(175)	-	(140)	-
	45,496	4	59,346	7
7900 稅前淨(損)利	(7,634)	(2)	7,693	1
7950 減：所得稅費用(附註六(十九))	894	-	859	-
本期淨(損)利	(8,528)	(2)	6,834	1
8300 其他綜合損益：				
8310 不重分類至損益之項目				
8311 確定福利計畫之再衡量數	1,359	-	16,788	2
8316 透過其他綜合損益按公允價值衡量之權益工具投資未實現評價損益	30,103	3	(43,110)	(5)
8349 與不重分類之項目相關之所得稅	-	-	-	-
	31,462	3	(26,322)	(3)
8300 本期其他綜合損益	31,462	3	(26,322)	(3)
本期綜合損益總額	\$ 22,934	1	(19,488)	(2)
每股(虧損)盈餘(附註六(二十一))				
9750 基本每股(虧損)盈餘(元)	\$ (0.14)		0.11	
9850 稀釋每股(虧損)盈餘(元)	\$ (0.14)		0.11	

(請詳閱後附個體財務報告附註)

董事長：胡雪珠



經理人：胡雪珠



會計主管：姚欣偉



中國電視事業股份有限公司

權益變動表

民國一〇一二年及一〇一一年一月一日至十二月三十一日

單位：新台幣千元

民國一〇一一年一月一日餘額

本期淨利
 本期其他綜合損益
 本期綜合損益總額
 減資彌補虧損
 民國一〇一一年十二月三十一日餘額
 本期淨損
 本期其他綜合損益
 本期綜合損益總額
 民國一〇一二年十二月三十一日餘額

	普通股 股本	資本公積	待彌補 虧損	其他權益項目	權益總計
	\$ 1,507,246	13,756	(1,090,438)	3,824	434,388
	-	-	6,834	-	6,834
	-	-	16,788	(43,110)	(26,322)
	-	-	23,622	(43,110)	(19,488)
	(900,000)	-	900,000	-	-
	607,246	13,756	(166,816)	(39,286)	414,900
	-	-	(8,528)	-	(8,528)
	-	-	1,359	30,103	31,462
	-	-	(7,169)	30,103	22,934
	\$ 607,246	13,756	(173,985)	(9,183)	437,834

(請詳閱後附個體財務報告附註)



董事長：胡雪珠



經理人：胡雪珠



會計主管：姚欣偉

中國電視事業股份有限公司

現金流量表

民國一十二年及一十一年一月一日至十二月三十一日

單位：新台幣千元

	112年度	111年度
營業活動之現金流量：		
本期稅前(淨損)淨利	\$ (7,634)	7,693
調整項目：		
收益費損項目		
折舊費用	61,666	72,545
攤銷費用	4,511	1,453
預期信用減損損失	-	96
利息費用	45,194	33,814
利息收入	(546)	(153)
股利收入	(2,768)	(2,671)
採用權益法認列之子公司損失之份額	175	140
未實現外幣兌換損失(利益)	93	(42)
收益費損項目合計	<u>108,325</u>	<u>105,182</u>
與營業活動相關之資產／負債變動數：		
應收票據	40	4,117
應收帳款	(41,454)	4,207
應收帳款－關係人	1,480	5,140
其他應收款	(2,878)	2,634
存貨	(2,493)	704
待播節目	13,276	(6,785)
預付款項	(908)	5,316
其他流動資產	(643)	191
其他非流動資產	(5,744)	(1,592)
合約負債	(3,500)	(10,054)
應付票據	1,833	(466)
應付帳款	26,923	18,286
應付帳款－關係人	(2,710)	(9,344)
其他應付款	7,222	(10,855)
其他流動負債	1,806	121
其他營業負債	-	(5,532)
與營業活動相關之資產及負債之淨變動合計	<u>(7,750)</u>	<u>(3,912)</u>
調整項目合計	<u>100,575</u>	<u>101,270</u>
營運產生之現金流入	92,941	108,963
收取之利息	547	153
收取之股利	2,768	2,671
支付之利息	(45,371)	(33,092)
支付之所得稅	(894)	(859)
營業活動之淨現金流入	<u>49,991</u>	<u>77,836</u>

中國電視事業股份有限公司

現金流量表(續)

民國一十二年及一十一年一月一日至十二月三十一日

單位:新台幣千元

	112年度	111年度
投資活動之現金流量：		
取得不動產、廠房及設備	(7,989)	(11,741)
取得無形資產	(3,622)	(8,209)
其他金融資產減少(增加)	1,638	(259)
投資活動之淨現金流出	<u>(9,973)</u>	<u>(20,209)</u>
籌資活動之現金流量：		
短期借款減少	(20,000)	(30,000)
存入保證金減少	(2,903)	(231)
租賃本金償還	(13,693)	(22,955)
籌資活動之淨現金流出	<u>(36,596)</u>	<u>(53,186)</u>
本期現金及約當現金增加數	3,422	4,441
期初現金及約當現金餘額	128,033	123,592
期末現金及約當現金餘額	<u>\$ 131,455</u>	<u>128,033</u>

(請詳閱後附個體財務報告附註)

董事長：胡雪珠



經理人：胡雪珠



會計主管：姚欣偉



中國電視事業股份有限公司
個體財務報告附註
民國一一二年度及一一一年度
(除另有註明者外，所有金額均以新台幣千元為單位)

一、公司沿革

中國電視事業股份有限公司(以下稱「本公司」)設立於民國五十七年十月二十四日。

本公司主要經營製作播映並發行電視節目、製作並播映電視廣告及國際電視節目之轉播及供應事項等。

本公司股票於民國八十八年八月九日起於台灣證券交易所上市買賣。

二、通過財務報告之日期及程序

本個體財務報告已於民國一一三年三月十三日經董事會通過發布。

三、新發布及修訂準則及解釋之適用

(一)已採用金融監督管理委員會認可之新發布及修訂後準則及解釋之影響

本公司自民國一一二年一月一日起開始適用下列新修正之國際財務報導準則，且對個體財務報告未造成重大影響。

- 國際會計準則第一號之修正「會計政策之揭露」
- 國際會計準則第八號之修正「會計估計值之定義」
- 國際會計準則第十二號之修正「與單一交易所產生之資產及負債有關之遞延所得稅」

本公司自民國一一二年五月二十三日起開始適用下列新修正之國際財務報導準則，且對個體財務報告未造成重大影響。

- 國際會計準則第十二號之修正「國際租稅變革-支柱二規則範本」

(二)尚未採用金管會認可之國際財務報導準則之影響

本公司評估適用下列自民國一一三年一月一日起生效之新修正之國際財務報導準則，將不致對個體財務報告造成重大影響。

- 國際會計準則第一號之修正「負債分類為流動或非流動」
- 國際會計準則第一號之修正「具合約條款之非流動負債」
- 國際會計準則第七號及國際財務報導準則第七號之修正「供應商融資安排」
- 國際財務報導準則第十六號之修正「售後租回中之租賃負債」

中國電視事業股份有限公司個體財務報告附註(續)

(三)金管會尚未認可之新發布及修訂準則及解釋

本公司預期下列尚未認可之新發布及修正準則不致對個體財務報告造成重大影響。

- 國際財務報導準則第十號及國際會計準則第二十八號之修正「投資者與其關聯企業或合資間之資產出售或投入」
- 國際財務報導準則第十七號「保險合約」及國際財務報導準則第十七號之修正
- 國際財務報導準則第十七號之修正「初次適用IFRS 17及IFRS 9比較資訊」
- 國際會計準則第二十一號之修正「缺乏可兌換性」

四、重大會計政策之彙總說明

本個體財務報告所採用之重大會計政策彙總說明如下。下列會計政策已一致適用於本個體財務報告之所有表達期間。

(一)遵循聲明

本個體財務報告係依照「證券發行人財務報告編製準則」編製。

(二)編製基礎

1. 衡量基礎

除下列資產負債表之重要項目外，本個體財務報告係依歷史成本為基礎編製：

- (1) 依公允價值衡量之透過其他綜合損益按公允價值衡量金融資產；及
- (2) 淨確定福利資產或負債，係依退休基金資產之公允價值減除確定福利義務現值之淨額認列。

2. 功能性貨幣及表達貨幣

本公司係以營運所處主要經濟環境之貨幣為其功能性貨幣。本個體財務報告係以本公司之功能性貨幣，新台幣表達。所有以新台幣表達之財務資訊均以新台幣千元為單位。

(三) 外幣

外幣交易依交易日之匯率換算為功能性貨幣。於後續每一報導期間結束日(以下稱報導日)，外幣貨幣性項目依當日之匯率換算為功能性貨幣。以公允價值衡量之外幣非貨幣性項目依衡量公允價值當日之匯率換算為功能性貨幣，以歷史成本衡量之外幣非貨幣性項目則依交易日之匯率換算。

換算所產生之外幣兌換差異通常係認列於損益，惟以下情況係認列於其他綜合損益：指定為透過其他綜合損益按公允價值衡量之權益工具。

中國電視事業股份有限公司個體財務報告附註(續)

(四)資產與負債區分流動與非流動之分類標準

符合下列條件之一之資產列為流動資產，非屬流動資產之所有其他資產則列為非流動資產：

- 1.預期於其正常營業週期中實現該資產，或意圖將其出售或消耗；
- 2.主要為交易目的而持有該資產；
- 3.預期於報導期間後十二個月內實現該資產；或
- 4.該資產為現金或約當現金，但於報導期間後至少十二個月將該資產交換或用以清償負債受到其他限制者除外。

符合下列條件之一之負債列為流動負債，非屬流動負債之所有其他負債則列為非流動負債：

- 1.預期將於正常營業週期中清償該負債；
- 2.主要為交易目的而持有該負債；
- 3.預期將於報導期間後十二個月內到期清償該負債；或
- 4.未具無條件將清償期限遞延至報導期間後至少十二個月之權利之負債。負債之條款，可能依交易對方之選擇，以發行權益工具而導致其清償者，並不影響其分類。

(五)現金及約當現金

現金包括庫存現金及活期存款。約當現金係指可隨時轉換成定額現金且價值變動風險甚小之短期並具高度流動性之投資。定期存款符合前述定義且持有目的係滿足短期現金承諾而非投資或其他目的者，列報於約當現金。

(六)金融工具

應收帳款及所發行之債務證券原始係於產生時認列。所有其他金融資產及金融負債原始係於本公司成為金融工具合約條款之一方時認列。非透過損益按公允價值衡量之金融資產(除不包含重大財務組成部分之應收帳款外)或金融負債原始係按公允價值加計直接可歸屬於該取得或發行之交易成本衡量。不包含重大財務組成部分之應收帳款原始係按交易價格衡量。

1.金融資產

本公司之金融資產分類為：按攤銷後成本衡量之金融資產、透過其他綜合損益按公允價值衡量之金融資產及透過損益按公允價值衡量之金融資產。

本公司僅於改變管理金融資產之經營模式時，始依規定重分類所有受影響之金融資產。

中國電視事業股份有限公司個體財務報告附註(續)

(1)按攤銷後成本衡量之金融資產

金融資產同時符合下列條件，且未指定為透過損益按公允價值衡量時，係按攤銷後成本衡量：

- 係在以收取合約現金流量為目的之經營模式下持有該金融資產。
- 該金融資產之合約條款產生特定日期之現金流量，完全為支付本金及流通在外本金金額之利息。

該等資產後續以原始認列金額加減計採有效利息法計算之累積攤銷數，並調整任何備抵損失之攤銷後成本衡量。利息收入、外幣兌換損益及減損損失係認列於損益。除列時，將利益或損失列入損益。

(2)透過其他綜合損益按公允價值衡量之金融資產

債務工具投資同時符合下列條件，且未指定為透過損益按公允價值衡量時，係透過其他綜合損益按公允價值衡量：

- 係在以收取合約現金流量及出售為目的之經營模式下持有該金融資產。
- 該金融資產之合約條款產生特定日期之現金流量，完全為支付本金及流通在外本金金額之利息。

本公司於原始認列時，可作一不可撤銷之選擇，將非持有供交易之權益工具投資後續公允價值變動列報於其他綜合損益。前述選擇係按逐項工具基礎所作成。

屬債務工具投資者後續按公允價值衡量。按有效利息法計算之利息收入、外幣兌換損益及減損損失認列於損益，其餘淨利益或損失係認列為其他綜合損益。於除列時，累計之其他綜合損益金額重分類至損益。

屬權益工具投資者後續按公允價值衡量。股利收入(除非明顯代表部分投資成本之回收)係認列於損益。其餘淨利益或損失係認列為其他綜合損益且不重分類至損益。

權益投資之股利收入於本公司有權利收取股利之日認列(通常係除息日)。

(3)經營模式評估

本公司係以組合層級評估持有金融資產之經營模式之目的，此係最能反映經營管理方式及提供資料予管理階層之方式，考量資訊包括：

- 所述之投資組合政策及目標，及該等政策之運作。包括管理階層之策略是否係著重於賺得合約現金流量、維持特定利息收益率組合、使金融資產之存續期間與相關負債或預期現金流出之存續期間相配合或藉由出售金融資產實現現金流量。
- 經營模式之績效及該經營模式下持有之金融資產如何評估及如何對企業之主要管理人員報告

中國電視事業股份有限公司個體財務報告附註(續)

- 影響經營模式績效(及該經營模式下持有之金融資產)之風險及該風險之管理方式；及
- 以前各期出售金融資產之頻率、金額及時點，以及該等出售之理由及對未來出售活動之預期。

依上述經營目的，移轉金融資產予第三方之交易若不符合除列條件，則非屬上述所指之出售，此與本公司繼續認列該資產之目的之一致。

持有供交易及以公允價值基礎管理並評估績效之金融資產，係透過損益按公允價值衡量。

(4) 評估合約現金流量是否完全為支付本金及流通在外本金金額之利息

依評估目的，本金係金融資產於原始認列時之公允價值，利息係由下列對價組成：貨幣時間價值、與特定期內流通在外本金金額相關之信用風險、其他基本放款風險與成本及利潤邊際。

評估合約現金流量是否完全為支付本金及流通在外本金金額之利息，本公司考量金融工具合約條款，包括評估金融資產是否包含一項可改變合約現金流量時點或金額之合約條款，導致其不符合此條件。於評估時，本公司考量：

- 任何會改變合約現金流量時點或金額之或有事項；
- 可能調整合約票面利率之條款，包括變動利率之特性；
- 提前還款及展延特性；及
- 本公司之請求權僅限於源自特定資產之現金流量之條款(例如無追索權特性)。

(5) 金融資產減損

本公司針對按攤銷後成本衡量之金融資產(包括現金及約當現金、按攤銷後成本衡量之金融資產、應收票據及應收帳款、其他應收款、存出保證金及其他金融資產等)及合約資產之預期信用損失認列備抵損失。

下列金融資產係按十二個月預期信用損失金額衡量備抵損失，其餘係按存續期間預期信用損失金額衡量：

- 判定債務證券於報導日之信用風險低；及
- 其他債務證券及銀行存款之信用風險(即金融工具之預期存續期間發生違約之風險)自原始認列後未顯著增加。

應收帳款之備抵損失係按存續期間預期信用損失金額衡量。

於判定自原始認列後信用風險是否已顯著增加時，本公司考量合理且可佐證之資訊(無需過度成本或投入即可取得)，包括質性及量化資訊，及根據本公司之歷史經驗、信用評估及前瞻性資訊所作之分析。

若金融工具之信用風險評等相當於全球所定義之「投資等級」(為標準普爾之投資等級BBB-、穆迪之投資等級Baa3或中華信評之投資等級twA，或高於該等級者)，本公司視為該債務證券之信用風險低。

中國電視事業股份有限公司個體財務報告附註(續)

存續期間預期信用損失係指金融工具預期存續期間所有可能違約事項產生之預期信用損失。

十二個月預期信用損失係指金融工具於報導日後十二個月內可能違約事項所產生之預期信用損失(或較短期間，若金融工具之預期存續期間短於十二個月時)。

衡量預期信用損失之最長期間為本公司暴露於信用風險之最長合約期間。

預期信用損失為金融工具預期存續期間信用損失之機率加權估計值。信用損失係按所有現金短收之現值衡量，亦即本公司依據合約可收取之現金流量與本公司預期收取之現金流量之差額。預期信用損失係按金融資產之有效利率折現。

於每一報導日本公司評估按攤銷後成本衡量金融資產是否有信用減損。對金融資產之估計未來現金流量具有不利影響之一項或多項事項已發生時，該金融資產已信用減損。金融資產已信用減損之證據包括有關下列事項之可觀察資料：

- 借款人或發行人之重大財務困難；
- 違約，諸如延滯或逾期超過一百八十天；
- 因與借款人之財務困難相關之經濟或合約理由，本公司給予借款人原本不會考量之讓步；
- 借款人很有可能會聲請破產或進行其他財務重整；或
- 由於財務困難而使該金融資產之活絡市場消失。

按攤銷後成本衡量之金融資產之備抵損失係自資產之帳面金額中扣除。

當本公司對回收金融資產整體或部分無法合理預期時，係直接減少其金融資產總帳面金額。對公司戶，本公司係以是否合理預期可回收之基礎個別分析沖銷之時點及金額。本公司預期已沖銷金額將不會重大迴轉。然而，已沖銷之金融資產仍可強制執行，以符合本公司回收逾期金額之程序。

(6) 金融資產之除列

本公司僅於對來自該資產現金流量之合約權利終止，或已移轉金融資產且該資產所有權之幾乎所有之風險及報酬已移轉予其他企業，或既未移轉亦未保留所有權之幾乎所有風險及報酬且未保留該金融資產之控制時，始將金融資產除列。

本公司簽訂移轉金融資產之交易，若保留已移轉資產所有權之所有或幾乎所有風險及報酬，則仍持續認列於資產負債表。

中國電視事業股份有限公司個體財務報告附註(續)

2.金融負債及權益工具

(1)負債或權益之分類

本公司發行之債務及權益工具係依據合約協議之實質與金融負債及權益工具之定義分類為金融負債或權益。

(2)權益交易

權益工具係指表彰本公司於資產減除其所有負債後剩餘權益之任何合約。本公司發行之權益工具係以取得之價款扣除直接發行成本後之金額認列。

(3)金融負債

金融負債係分類為攤銷後成本或透過損益按公允價值衡量。金融負債若屬持有供交易、衍生工具或於原始認列時指定，則分類為透過損益按公允價值衡量。透過損益按公允價值衡量之金融負債係以公允價值衡量，且相關淨利益及損失，包括任何利息費用，係認列於損益。

其他金融負債後續採有效利息法按攤銷後成本衡量。利息費用及兌換損益係認列於損益。除列時之任何利益或損失亦係認列於損益。

(4)金融負債之除列

本公司係於合約義務已履行、取消或到期時，除列金融負債。當金融負債條款修改且修改後負債之現金流量有重大差異，則除列原金融負債，並以修改後條款為基礎按公允價值認列新金融負債。

除列金融負債時，其帳面金額與所支付或應支付對價總額(包含任何所移轉之非現金資產或承擔之負債)間之差額認列為損益。

(5)金融資產及負債之互抵

金融資產及金融負債僅於本公司目前有法律上有可執行之權利進行互抵及有意圖以淨額交割或同時變現資產及清償負債時，方予以互抵並以淨額表達於資產負債表。

(6)利率指標變革

決定按攤銷後成本衡量金融資產或金融負債之合約現金流量之基礎因利率指標變革而改變時，本公司更新金融資產或金融負債之有效利率以反映指標變革所要求之變動。

於且僅於符合下列兩項條件時，決定金融資產或金融負債之合約現金流量之基礎之變動始為利率指標變革所要求者：

- 該變動為利率指標變革之直接結果所必須；且
- 決定合約現金流量之新基礎在經濟上約當於先前之基礎（即該變動前之基礎）。

中國電視事業股份有限公司個體財務報告附註(續)

若除了因利率指標變革所要求對決定合約現金流量之基礎作變動外，尚對金融資產或金融負債作額外變動，則本公司先更新金融資產或金融負債之有效利率以反映指標變革所要求之變動，再適用合約修改之會計政策於額外之變動。

(七)待播節目

待播節目係待播影片、待播節目及在製節目。待播影片、待播節目以原始成本入帳，並以個別節目為基礎攤銷轉列成本，以未攤銷成本與淨變現價值孰低評價。在製節目以實際投入成本為入帳基礎，並以成本與淨變現價值孰低法評價。

(八)存 貨

存貨係包括物料及商品。存貨係以成本與淨變現價值孰低衡量，比較成本與淨變現價值時除同類別存貨外係以個別項目為基礎。淨變現價值係指在正常情況下之估計售價減除估計完工尚需投入之估計成本及完成出售所需之估計成本後之餘額。存貨成本之計算以實際投入成本為入帳基礎。

(九)投資性不動產

投資性不動產係指持有供賺取租金或資產增值或二者兼具，而非供正常營業出售、用於生產、提供商品或勞務或作為行政管理目的之不動產。投資性不動產原始認列時以成本衡量，後續衡量亦按成本模式處理，於原始認列後以可折舊金額計算提列折舊費用，其折舊方法、耐用年限及殘值比照不動產、廠房及設備規定。成本包含可直接歸屬於取得投資性不動產之費用，自建之投資性不動產成本包含原料及直接人工、為使投資性不動產達到可使用狀態之任何可直接歸屬之其他成本及借款資本化成本。

當投資性不動產用途變更而重分類為不動產、廠房及設備時，以變更新用途時之帳面金額予以重分類。投資性不動產之租金收益係於租賃期間按直線法認列於營業外收入及支出之其他收入項下。給與之租賃誘因係於租賃期間認列為租賃收益之一部分。

(十)不動產、廠房及設備

1.認列與衡量

不動產、廠房及設備之認列及衡量係採成本模式，依成本減除累計折舊與累計減損後之金額衡量。成本包含可直接歸屬於取得資產之支出。自建資產成本包含原料及直接人工、任何其他使資產達預計用途之可使用狀態的直接可歸屬成本、拆卸與移除該項目及復原所在地點之成本，以及符合要件資產資本化之借款成本。

當不動產、廠房及設備包含不同組成部分，且相對於該項目之總成本若屬重大而採用不同之折舊率或折舊方法較為合宜時，則視為不動產、廠房及設備之單獨項目(主要組成部分)處理。

不動產、廠房及設備之處分損益，係由不動產、廠房及設備之帳面金額與處分價款之差額決定，並以淨額認列於損益項下之其他利益及損失。

中國電視事業股份有限公司個體財務報告附註(續)

2.後續成本

若不動產、廠房及設備項目後續支出所預期產生之未來經濟效益很有可能流入本公司，且其金額能可靠衡量，則該支出認列為該項目帳面金額之一部分，被重置部分之帳面金額則予以除列。不動產、廠房及設備之日常維修成本於發生時認列為損益。

3.折 舊

折舊係依資產成本減除殘值後按估計耐用年限採直線法計算，並依資產之各別重大組成部分評估，若一組成部分之耐用年限不同於資產之其他部分，則此組成部分應單獨提列折舊。折舊之提列認列為損益。

土地不予提列折舊。

當期及比較期間之估計耐用年限如下：

(1)房屋及建築	35~60年
(2)機器設備	3~7年
(3)辦公設備	3~9年
(4)租賃改良	5年
(5)其他設備	3~7年

4.重分類至投資性不動產

當供自用之不動產變更為投資性不動產時，該項不動產應以變更為用途時之帳面金額重分類為投資性不動產。

(十一)無形資產

1.認列及衡量

本公司取得其他有限耐用年限之無形資產，係以成本減除累計攤銷與累計減損後之金額。

2.後續支出

後續支出僅於可增加相關特定資產之未來經濟效益時始予以資本化。所有其他支出於發生時認列於損益。

3.攤 銷

攤銷係以資產成本減除估計殘值計算，並自無形資產達可供使用狀態起，採直線法於其估計耐用年限內認列為損益。

當期及比較期間之估計耐用年限如下：

(1)營運特許權	9年
(2)電腦軟體	1~5年

本公司於每一報導日檢視無形資產之攤銷方法、耐用年限及殘值，並於必要時適當調整。

中國電視事業股份有限公司個體財務報告附註(續)

(十二)投資關聯企業

關聯企業係指本公司對其財務及營運政策具有重大影響，但非控制或聯合控制者。

本公司對於關聯企業之權益採用權益法處理。權益法下，原始取得時係依成本認列，投資成本包含交易之成本。投資關聯企業之帳面金額包括原始投資時所辨認之商譽，減除任何累計減損損失。

個體財務報告包括自具有重大影響之日起至喪失重大影響之日止，於進行與本公司會計政策一致性之調整後，本公司依權益比例認列各該投資關聯企業之損益及其他綜合損益之金額。當關聯企業發生非損益及其他綜合損益之權益變動且不影響合併公司對其之持股比例時，本公司將歸屬於本公司可享有關聯企業份額下之權益變動按持股比例認列為資本公積。

本公司與關聯企業間之交易所產生之未實現利益及損失，僅在非關係人投資者對關聯企業之權益範圍內，認列於企業財務報表。當本公司依比例應認列關聯企業之損失份額等於或超過其在關聯企業之權益時，即停止認列其損失，而僅於發生法定義務、推定義務或已代該被投資公司支付款項之範圍內，認列額外之損失及相關負債。

(十三)投資子公司

於編製個體財務報告時，本公司對具控制力之被投資公司係採權益法評價。在權益法下，個體財務報告當期損益及其他綜合損益與合併基礎編製之財務報告中當期損益及其他綜合損益歸屬於母公司業主之分攤數相同，且個體財務報告業主權益與合併基礎編製之財務報告中歸屬於母公司業主之權益相同。

本公司對子公司所有權權益之變動，未導致喪失控制者，作為與業主間之權益交易處理。

(十四)租賃

本公司係於合約成立日評估合約是否係屬或包含租賃，若合約轉讓對已辨認資產之使用之控制權一段時間以換得對價，則合約係屬或包含租賃。

1.承租人

本公司於租賃開始日認列使用權資產及租賃負債，使用權資產係以成本為原始衡量，該成本包含租賃負債之原始衡量金額，調整租賃開始日或之前支付之任何租賃給付，並加計所發生之原始直接成本及為拆卸、移除標的資產及復原其所在地點或標的資產之估計成本，同時減除收取之任何租賃誘因。

使用權資產後續於租賃開始日至使用權資產之耐用年限屆滿時或租賃期間屆滿時兩者之較早者以直線法提列折舊。此外，本公司定期評估使用權資產是否發生減損並處理任何已發生之減損損失，並於租賃負債發生再衡量的情況下配合調整使用權資產。

中國電視事業股份有限公司個體財務報告附註(續)

租賃負債係以租賃開始日尚未支付之租賃給付之現值為原始衡量。若租賃隱含利率容易確定，則折現率為該利率，若並非容易確定，則使用本公司之增額借款利率。一般而言，本公司係採用其增額借款利率為折現率。

計入租賃負債衡量之租賃給付包括：

- (1) 固定給付，包括實質固定給付；
- (2) 取決於某項指數或費率之變動租賃給付，採用租賃開始日之指數或費率為原始衡量；
- (3) 預期支付之殘值保證金額；及
- (4) 於合理確定將行使購買選擇權或租賃終止選擇權時之行使價格或所須支付之罰款。

租賃負債後續係以有效利息法計提利息，並於發生以下情況時再衡量其金額：

- (1) 用以決定租賃給付之指數或費率變動導致未來租賃給付有變動；
- (2) 預期支付之殘值保證金額有變動；
- (3) 標的資產購買選擇權之評估有變動；
- (4) 對是否行使延長或終止選擇權之估計有所變動，而更改對租賃期間之評估；
- (5) 租賃標的、範圍或其他條款之修改。

租賃負債因前述用以決定租賃給付之指數或費率變動、殘值保證金額有變動以及購買、延長或終止選擇權之評估變動而再衡量時，係相對應調整使用權資產之帳面金額，並於使用權資產之帳面金額減至零時，將剩餘之再衡量金額認列於損益中。

對於減少租賃範圍之租賃修改，則係減少使用權資產之帳面金額以反映租賃之部分或全面終止，並將其與租賃負債再衡量金額間之差額則認列於損益中。

本公司將不符合投資性不動產定義之使用權資產及租賃負債分別以單行項目表達於資產負債表中。

針對辦公設備及其他設備租賃等之短期租賃及低價值標的資產租賃，本公司選擇不認列使用權資產及租賃負債，而係將相關租賃給付依直線基礎於租賃期間內認列為費用。

2. 出租人

本公司為出租人之交易，係於租賃成立日將租賃合約依其是否移轉附屬於標的資產所有權之幾乎所有風險與報酬分類，若是則分類為融資租賃，否則分類為營業租賃。於評估時，本公司考量包括租賃期間是否涵蓋標的資產經濟年限之主要部分等相關特定指標。

若本公司為轉租出租人，則係分別處理主租賃及轉租交易，並以主租賃所產生之使用權資產評估轉租交易之分類。若主租賃為短期租賃並適用認列豁免，則應將其轉租交易分類為營業租賃。

中國電視事業股份有限公司個體財務報告附註(續)

若協議包含租賃及非租賃組成部分，本公司使用國際財務報導準則第十五號之規定分攤合約中之對價。

融資租賃下所持有之資產，以租賃投資淨額之金額表達為應收融資租賃款。因協商與安排營業租賃所產生之原始直接成本，包含於租賃投資淨額內。租賃投資淨額係以能反映在各期間有固定報酬率之型態，於租賃期間分攤認列為利息收入。針對營業租賃，本公司採直線基礎將所收取之租賃給付於租賃期間內認列為租金收入。

(十五)非金融資產減損

本公司於每一報導日評估是否有跡象顯示非金融資產(除存貨及遞延所得稅資產外)之帳面金額可能有減損。若有任一跡象存在，則估計該資產之可回收金額。商譽係每年定期進行減損測試。

為減損測試之目的，係將現金流入大部分獨立於其他個別資產或資產群組之現金流入之一組資產作為最小可辨認資產群組。企業合併取得之商譽係分攤至預期可自合併綜效受益之各現金產生單位或現金產生單位群組。

可回收金額為個別資產或現金產生單位之公允價值減處分成本與其使用價值孰高者。於評估使用價值時，估計未來現金流量係以稅前折現率折算至現值，該折現率應反映現時市場對貨幣時間價值及對該資產或現金產生單位特定風險之評估。

個別資產或現金產生單位之可回收金額若低於帳面金額，則認列減損損失。

減損損失係立即認列於損益，且係先減少該現金產生單位受攤商譽之帳面金額，次就該單位內其他各資產帳面金額之比例減少各該資產帳面金額。

商譽減損損失不予迴轉。商譽以外之非金融資產則僅在不超過該資產若未於以前年度認列減損損失時所決定之帳面金額(減除折舊或攤銷)之範圍內迴轉。

(十六)收入之認列

1.客戶合約之收入

收入係按移轉商品或勞務而預期有權取得之對價衡量。本公司係於對商品或勞務之控制移轉予客戶而滿足履約義務時認列收入。本公司依主要收入項目說明如下：

(1)廣告收入

廣告收入扣除代理商佣金後於播映完成時認列收入。

(2)節目授權收入

節目授權收入係依合約之實質內容等，以應計基礎認列，或於交付有關節目時認列。

(3)專案收入及其他收入

專案收入及其他收入依應計基礎於服務提供或貨物控制權移轉予客戶時認列。

中國電視事業股份有限公司個體財務報告附註(續)

(十七)員工福利

1.確定提撥計畫

確定提撥退休金計畫之提撥義務係於員工提供服務期間內認列為費用。

2.確定福利計畫

本公司對確定福利計畫之淨義務係分別針對各項福利計畫以員工當期或以前期間服務所賺得之未來福利金額折算為現值計算，並減除任何計畫資產之公允價值。

確定福利義務每年由合格精算師以預計單位福利法精算。當計算結果對本公司可能有利時，認列資產係以從該計畫退還提撥金或對該計畫減少未來提撥金之形式可得之任何經濟效益之現值為限。計算經濟效益現值時，係考量任何最低資金提撥要求。

淨確定福利負債之再衡量數，包含精算損益、計畫資產報酬(不包括利息)，及資產上限影響數之任何變動(不包括利息)係立即認列於其他綜合損益，並累計於保留盈餘。本公司決定淨確定福利負債(資產)之淨利息費用(收入)，係使用年度報導期間開始時所決定之淨確定福利負債(資產)及折現率。確定福利計畫之淨利息費用及其他費用係認列於損益。

計畫修正或縮減時，所產生與前期服務成本或縮減利益或損失相關之福利變動數，係立即認列為損益。本公司於清償發生時，認列確定福利計畫之清償損益。

3.離職福利

離職福利係當本公司不再能撤銷該等福利之要約或於認列相關重組成本之孰早者認列為費用。當離職福利不預期於報導日後十二個月內全部清償時，予以折現。

4.短期員工福利

短期員工福利義務係於服務提供時認列為費用。若係因員工過去提供服務而使本公司負有現時之法定或推定支付義務，且該義務能可靠估計時，將該金額認列為負債。

(十八)所得稅

所得稅包括當期及遞延所得稅。除與企業合併、直接認列於權益或其他綜合損益之項目相關者外，當期所得稅及遞延所得稅應認列於損益。

當期所得稅包括依據當年度課稅所得(損失)計算之預計應付所得稅或應收退稅款，及任何對以前年度應付所得稅或應收退稅款之調整。其金額係按報導日之法定稅率或實質性立法之稅率衡量預期將支付或收取款項之最佳估計值。

遞延所得稅係就資產及負債於報導日之帳面金額與其課稅基礎之暫時性差異予以衡量認列。下列情況產生之暫時性差異不予認列遞延所得稅：

- 1.非屬企業合併之交易原始認列之資產或負債，且於交易當時(i)不影響會計利潤及課稅所得(損失)且(ii)並未產生相等之應課稅及可減除暫時性差異者；

中國電視事業股份有限公司個體財務報告附註(續)

2.因投資子公司、關聯企業及合資權益所產生之暫時性差異，本公司可控制暫時性差異迴轉之時點且很有可能於可預見之未來不會迴轉者；以及

3.商譽原始認列所產生之應課稅暫時性差異。

對於未使用之課稅損失及未使用所得稅抵減遞轉後期，與可減除暫時性差異，在很有可能未來課稅所得可供使用之範圍內，認列為遞延所得稅資產。並於每一報導日予以重評估，就相關所得稅利益非屬很有可能實現之範圍內予以調減；或在變成很有可能足夠課稅所得之範圍內迴轉原已減少之金額。

遞延所得稅係以預期暫時性差異迴轉時之稅率衡量，採用報導日之法定稅率或實質性立法稅率為基礎。

本公司僅於同時符合下列條件時，始將遞延所得稅資產及遞延所得稅負債互抵：

- 1.有法定執行權將當期所得稅資產及當期所得稅負債互抵；且
- 2.遞延所得稅資產及遞延所得稅負債與下列由同一稅捐機關課徵所得稅之納稅主體之一有關：
 - (1)同一納稅主體；或
 - (2)不同納稅主體，惟各主體意圖在重大金額之遞延所得稅資產預期回收及遞延所得稅負債預期清償之每一未來期間，將當期所得稅負債及資產以淨額基礎清償，或同時實現資產及清償負債。

(十九)每股盈餘(虧損)

本公司列示歸屬於本公司普通股權益持有人之基本及稀釋每股盈餘(虧損)。本公司基本每股盈餘(虧損)係以歸屬於本公司普通股權益持有人之損益，除以當期加權平均流通在外普通股股數計算之。稀釋每股盈餘(虧損)則係將歸屬於本公司普通股權益持有人之損益及加權平均流通在外普通股股數，分別調整所有潛在稀釋普通股之影響後計算之。

(二十)政府補助

本公司係於可收到相關之政府補助時，將該未附帶條件之補助認列為營業外收入。針對其他與資產有關之補助，本公司係於可合理確信將遵循政府補助所附加之條件，且將可收到該項補助時，按公允價值認列於遞延收入，並於資產耐用年限內依有系統之基礎將該遞延收入認列為營業外收入。補償本公司所發生費用或損失之政府補助，係依有系統之基礎與相關之費用同期認列於損益。

(二十一)部門資訊

本公司已於合併財務報告揭露部門資訊，因此個體財務報告不揭露部門資訊。

中國電視事業股份有限公司個體財務報告附註(續)

五、重大會計判斷、估計及假設不確定性之主要來源

管理階層編製本個體財務報告時，必須作出判斷、估計及假設，其將對會計政策之採用及資產、負債、收益及費用之報導金額有所影響。實際結果可能與估計存有差異。

管理當局持續檢視估計及基本假設，會計估計變動於變動期間及受影響之未來期間予以認列。

會計政策涉及重大判斷，且對本個體財務報告已認列金額有重大影響之資訊為對被投資公司是否具實質控制，請參閱民國一一二年度合併財務報告。

以下假設及估計之不確定性具有導致資產及負債帳面金額於下個財務年度重大調整之重大風險，且已反映新冠病毒疫情所造成之影響，其相關資訊如下：

(一)不動產、廠房及設備與投資性不動產之減損評估

資產減損評估過程中，本公司須依賴主觀判斷並依據資產使用模式及產業特性，決定特定資產群組之獨立現金流量、資產耐用年數及未來可能產生之收益與費損，任何由於經濟狀況之變遷或公司策略所帶來之估計改變均可能在未來造成重大減損或迴轉已認列之減損損失。可回收金額所使用之關鍵假設說明請詳附註六(八)及(十)。

本公司之會計政策及揭露包含採用公允價值衡量其金融、非金融資產及負債。本公司針對公允價值衡量建立相關內部控制制度。其中包括複核所有重大之公允價值衡量(包括第三等級公允價值)，並直接向會計主管報告。投資性不動產則由本公司財務部門依金管會公告之評價方法及參數假設定期評價或委由外部估價師鑑價。

本公司在衡量其資產和負債時，盡可能使用市場可觀察之輸入值。公允價值之等級係以評價技術使用之輸入值為依據歸類如下：

- 第一級：相同資產或負債於活絡市場之公開報價(未經調整)。
- 第二級：除包含於第一級之公開報價外，資產或負債之輸入參數係直接(即價格)或間接(即由價格推導而得)可觀察。
- 第三級：資產或負債之輸入參數非基於可觀察之市場資料(非可觀察參數)。

衡量公允價值所採用假設之相關資訊請詳下列附註：

(一)附註六(十)，投資性不動產

(二)附註六(二十五)，金融工具

六、重要會計項目之說明

(一)現金及約當現金

	112.12.31	111.12.31
庫存現金及週轉金	\$ 3,625	1,979
支票存款	57,785	30,819
活期存款	70,045	95,235
現金及約當現金	\$ 131,455	128,033

本公司金融資產及負債之利率風險及敏感度分析之揭露請詳附註六(二十五)。

中國電視事業股份有限公司個體財務報告附註(續)

(二)透過其他綜合損益按公允價值衡量之金融資產

	<u>112.12.31</u>	<u>111.12.31</u>
透過其他綜合損益按公允價值衡量之權益工具—非流動：		
國內上櫃公司股票	\$ 5,017	3,792
國內非上市(櫃)公司股票	105,725	90,917
國外上市(櫃)公司股票	<u>25,726</u>	<u>11,656</u>
合 計	<u>\$ 136,468</u>	<u>106,365</u>

- 1.本公司持有該等權益工具投資為長期策略性投資且非為交易目的所持有，故已指定為透過其他綜合損益按公允價值衡量。
- 2.本公司民國一一二年度及一一一年度未處分策略性投資，於該期間累積利益及損失未在權益內作任何移轉。
- 3.信用風險及市場風險資訊請詳附註六(二十五)。
- 4.民國一一二年及一一一年十二月三十一日，上述之金融資產均未有提供作質押擔保之情況。

(三)應收票據及應收帳款(含關係人)

	<u>112.12.31</u>	<u>111.12.31</u>
應收票據	\$ 6,776	6,816
應收帳款	168,726	128,845
減：備抵損失	<u>(9,108)</u>	<u>(9,108)</u>
	<u>\$ 166,394</u>	<u>126,553</u>

本公司針對所有應收票據及應收帳款採用簡化作法估計預期信用損失，亦即使用存續期間預期信用損失衡量，為此衡量目的，該等應收票據及應收帳款係按代表客戶依據合約條款支付所有到期金額能力之共同信用風險特性予以分組，並已納入前瞻性之資訊。本公司應收票據及應收帳款之預期信用損失分析如下：

	<u>112.12.31</u>		
	<u>應收款項 帳面金額</u>	<u>加權平均預期 信用損失率</u>	<u>備抵存續期間 預期信用損失</u>
未逾期	\$ 169,932	0-10%	3,538
逾期61~120天	-	10-50%	-
逾期120天以上	<u>5,570</u>	50-100%	<u>5,570</u>
	<u>\$ 175,502</u>		<u>9,108</u>

中國電視事業股份有限公司個體財務報告附註(續)

	111.12.31		
	應收款項 帳面金額	加權平均預期 信用損失率	備抵存續期間 預期信用損失
未逾期	\$ 130,091	0-10%	3,538
逾期61~120天	-	10-50%	-
逾期120天以上	5,570	50-100%	5,570
	\$ 135,661		9,108

本公司應收票據及應收帳款之備抵損失變動表如下：

	112年度	111年度
期末餘額(即期初餘額)	\$ 9,108	9,108

本公司對廣告託播、節目授權及專案款項之平均授信期間為45至90天。於決定應收帳款可回收性時，本公司考量應收帳款自原始授信日至資產負債表日信用品質之任何改變。由於歷史經驗顯示帳齡超過365天之應收帳款無法回收，本公司對於帳齡超過365天之應收帳款認列100%備抵損失。對於帳齡在0天至365天之間之應收帳款，其備抵損失係參考交易對方過去拖欠記錄及分析其目前財務狀況，以估計無法回收之金額。

備抵損失其中以個別評估所認列之減損為應收帳款帳面金額與預期清算回收金額現值之差額。本公司對該等餘額並未持有任何擔保品。

民國一十二年及一十一年十二月三十一日上述應收票據及應收帳款均未有提供質押擔保之情形。

(四)其他應收款

	112.12.31	111.12.31
其他應收款	\$ 14,375	11,498
減：備抵損失	(9,025)	(9,025)
	\$ 5,350	2,473

其餘信用風險資訊請詳附註六(二十五)。

(五)存 貨

	112.12.31	111.12.31
存貨	\$ 3,180	687

民國一十二年及一十一年十二月三十一日上述存貨均未有提供作質押擔保之情形。

(六)待播節目

	112.12.31	111.12.31
外購節目	\$ 116,822	127,348
委製節目及其他	6,500	9,250
	\$ 123,322	136,598

中國電視事業股份有限公司個體財務報告附註(續)

(七)採用權益法之投資

本公司於報導日採用權益法之投資列示如下：

	<u>112.12.31</u>	<u>111.12.31</u>
中視文化事業股份有限公司	\$ <u>9,509</u>	<u>9,684</u>

1.子公司

請參閱民國一一二年度合併財務報告。

民國一一二年度及一一一年度採用權益法之子公司損益及其他綜合損益份額，係依據各子公司同期間經會計師查核之財務報告認列。

2.關聯企業

本公司投資國際視聽傳播股份有限公司之持股比例超過20%採權益法評價，帳面餘額為零元，該公司已於民國九十八年三月二十三日解散並已進入清算程序。

3.擔保

截至民國一一二年及一一一年十二月三十一日，本公司之採用權益法之投資均未有提供作質押擔保之情形。

(八)不動產、廠房及設備

本公司民國一一二年度及一一一年度不動產、廠房及設備之成本、折舊及減損損失變動明細如下：

	<u>土 地</u>	<u>房屋及建築</u>	<u>機器設備</u>	<u>運輸設備</u>	<u>辦公設備</u>	<u>租賃改良</u>	<u>其他設備</u>	<u>總 計</u>
成本或認定成本：								
民國112年1月1日餘額	\$ 1,669,281	1,808,203	1,095,538	5,223	6,749	1,462	171,718	4,758,174
增添	-	597	4,569	-	216	-	2,727	8,109
處分	-	-	(17,289)	-	(286)	-	(423)	(17,998)
重分類	<u>(80,557)</u>	<u>(28,832)</u>	<u>-</u>	<u>-</u>	<u>-</u>	<u>-</u>	<u>-</u>	<u>(109,389)</u>
民國112年12月31日餘額	<u>\$ 1,588,724</u>	<u>1,779,968</u>	<u>1,082,818</u>	<u>5,223</u>	<u>6,679</u>	<u>1,462</u>	<u>174,022</u>	<u>4,638,896</u>
民國111年1月1日餘額	\$ 1,669,281	1,809,070	1,117,215	5,223	7,400	1,462	172,643	4,782,294
增添	-	-	7,230	-	298	-	4,213	11,741
處分	-	-	(28,907)	-	(949)	-	(5,138)	(34,994)
重分類	<u>-</u>	<u>(867)</u>	<u>-</u>	<u>-</u>	<u>-</u>	<u>-</u>	<u>-</u>	<u>(867)</u>
民國111年12月31日餘額	<u>\$ 1,669,281</u>	<u>1,808,203</u>	<u>1,095,538</u>	<u>5,223</u>	<u>6,749</u>	<u>1,462</u>	<u>171,718</u>	<u>4,758,174</u>
折舊及減損損失：								
民國112年1月1日餘額	\$ -	964,541	1,076,321	5,223	5,983	658	153,106	2,205,832
折舊	-	33,671	6,471	-	260	292	2,761	43,455
處分	-	-	(17,289)	-	(286)	-	(423)	(17,998)
重分類	<u>-</u>	<u>(18,909)</u>	<u>-</u>	<u>-</u>	<u>-</u>	<u>-</u>	<u>-</u>	<u>(18,909)</u>
民國112年12月31日餘額	<u>\$ -</u>	<u>979,303</u>	<u>1,065,503</u>	<u>5,223</u>	<u>5,957</u>	<u>950</u>	<u>155,444</u>	<u>2,212,380</u>

中國電視事業股份有限公司個體財務報告附註(續)

	土 地	房屋及建築	機器設備	運輸設備	辦公設備	租賃改良	其他設備	總 計
民國111年1月1日餘額	\$ -	930,560	1,096,675	5,223	6,653	365	156,222	2,195,698
折舊	-	34,063	8,553	-	279	293	2,022	45,210
處分	-	-	(28,907)	-	(949)	-	(5,138)	(34,994)
重分類	-	(82)	-	-	-	-	-	(82)
民國111年12月31日餘額	\$ -	<u>964,541</u>	<u>1,076,321</u>	<u>5,223</u>	<u>5,983</u>	<u>658</u>	<u>153,106</u>	<u>2,205,832</u>

帳面價值：

民國112年12月31日	\$ <u>1,588,724</u>	<u>800,665</u>	<u>17,315</u>	-	<u>722</u>	<u>512</u>	<u>18,578</u>	<u>2,426,516</u>
民國111年1月1日	\$ <u>1,669,281</u>	<u>878,510</u>	<u>20,540</u>	-	<u>747</u>	<u>1,097</u>	<u>16,421</u>	<u>2,586,596</u>
民國111年12月31日	\$ <u>1,669,281</u>	<u>843,662</u>	<u>19,217</u>	-	<u>766</u>	<u>804</u>	<u>18,612</u>	<u>2,552,342</u>

1.本公司於報導日對供營運使用資產及投資性不動產之可回收金額進行減損評估，並以公允價值減處分成本為可回收金額之計算基礎，於民國一一二年度及一一一年度均未發生應提列資產減損損失之情形。

2.重分類至投資性不動產

本公司一大樓三樓改變用途並以賺取租金為目的，於民國一一二年十二月三十一日將該項不動產依帳面金額重分類為投資性不動產。

3.民國一一二年及一一一年十二月三十一日已作為長期借款及融資額度擔保之明細，請詳附註八。

(九)使用權資產

本公司承租房屋及建築、機器設備及運輸設備等之成本及折舊，其變動明細如下：

	房屋及建築	機器設備	運輸設備	總 計
使用權資產成本：				
民國112年1月1日餘額	\$ 46,146	-	-	46,146
增添	-	2,140	4,755	6,895
租賃修改	(431)	-	-	(431)
民國112年12月31日餘額	\$ <u>45,715</u>	<u>2,140</u>	<u>4,755</u>	<u>52,610</u>
民國111年1月1日餘額	\$ 11,079	24,426	-	35,505
增添	35,067	-	-	35,067
減少	-	(24,426)	-	(24,426)
民國111年12月31日餘額	\$ <u>46,146</u>	<u>-</u>	<u>-</u>	<u>46,146</u>
使用權資產之累計折舊：				
民國112年1月1日餘額	\$ 14,946	-	-	14,946
本期折舊	12,968	713	420	14,101
民國112年12月31日餘額	\$ <u>27,914</u>	<u>713</u>	<u>420</u>	<u>29,047</u>

中國電視事業股份有限公司個體財務報告附註(續)

民國111年1月1日餘額	\$	1,834	14,346	-	16,180
本期折舊		13,112	10,080	-	23,192
其他減少		-	(24,426)	-	(24,426)
民國111年12月31日餘額	\$	<u>14,946</u>	<u>-</u>	<u>-</u>	<u>14,946</u>
帳面價值：					
民國112年12月31日	\$	<u>17,801</u>	<u>1,427</u>	<u>4,335</u>	<u>23,563</u>
民國111年1月1日	\$	<u>9,245</u>	<u>10,080</u>	<u>-</u>	<u>19,325</u>
民國111年12月31日	\$	<u>31,200</u>	<u>-</u>	<u>-</u>	<u>31,200</u>

(十)投資性不動產

本公司投資性不動產之變動明細如下：

		<u>土地及改良物</u>	<u>房屋及建築</u>	<u>總計</u>
成本或認定成本：				
民國112年1月1日餘額	\$	389,667	306,559	696,226
重分類		<u>80,557</u>	<u>28,832</u>	<u>109,389</u>
民國112年12月31日餘額	\$	<u>470,224</u>	<u>335,391</u>	<u>805,615</u>
民國111年1月1日餘額	\$	389,667	305,692	695,359
重分類		<u>-</u>	<u>867</u>	<u>867</u>
民國111年12月31日餘額	\$	<u>389,667</u>	<u>306,559</u>	<u>696,226</u>
折舊及減損損失：				
民國112年1月1日餘額	\$	-	219,069	219,069
折舊		<u>-</u>	<u>4,110</u>	<u>4,110</u>
重分類		<u>-</u>	<u>18,909</u>	<u>18,909</u>
民國112年12月31日餘額	\$	<u>-</u>	<u>242,088</u>	<u>242,088</u>
民國111年1月1日餘額	\$	-	214,844	214,844
折舊		<u>-</u>	<u>4,143</u>	<u>4,143</u>
重分類		<u>-</u>	<u>82</u>	<u>82</u>
民國111年12月31日餘額	\$	<u>-</u>	<u>219,069</u>	<u>219,069</u>
帳面金額：				
民國112年12月31日	\$	<u>470,224</u>	<u>93,303</u>	<u>563,527</u>
民國111年1月1日	\$	<u>389,667</u>	<u>90,848</u>	<u>480,515</u>
民國111年12月31日	\$	<u>389,667</u>	<u>87,490</u>	<u>477,157</u>
公允價值：				
民國112年12月31日				\$ <u>2,408,543</u>
民國111年12月31日				\$ <u>1,860,789</u>

中國電視事業股份有限公司個體財務報告附註(續)

- 1.投資性不動產之最佳公允價值係以相同地區及情況下訂有同類租約及其他合約之同類投資性不動產於活絡市場之現時價格(或參考內政部不動產交易實價查詢服務網及房仲業網站等資訊)及考量(獨立評價公司(華信不動產估價師聯合事務所)之評價為基礎。)該等評價係以市場價值進行，其公允價值評價技術所使用之輸入值係屬第三等級，本期折舊金額請詳附註十二。
- 2.投資性不動產包含數個出租予他人之商用不動產。每一租賃合約包括原始不可取消之租期，其後續租期則與承租人協商，且未收取或有租金，相關資訊(包括租金收入及所發生之直接營運費用)請詳附註六(十七)。
- 3.投資性不動產減損評估說明，請詳附註六(八)。
- 4.民國一一二年及一一一年十二月三十一日，本公司之投資性不動產已作為融資額度擔保之明細，請詳附註八。

(十一)無形資產

本公司民國一一二年及一一一年度無形資產之成本、攤銷及減損損失明細如下：

	<u>營運特許權</u>	<u>電腦軟體</u>	<u>總 計</u>
成 本：			
民國112年1月1日餘額	\$ 10,060	8,209	18,269
單獨取得	<u>-</u>	<u>3,622</u>	<u>3,622</u>
民國112年12月31日餘額	<u>\$ 10,060</u>	<u>11,831</u>	<u>21,891</u>
民國111年1月1日餘額	\$ -	-	-
單獨取得	-	8,209	8,209
轉 入	<u>10,060</u>	<u>-</u>	<u>10,060</u>
民國111年12月31日餘額	<u>\$ 10,060</u>	<u>8,209</u>	<u>18,269</u>
攤銷及減損損失：			
民國112年1月1日餘額	\$ 7,265	894	8,159
本期攤銷	<u>1,118</u>	<u>3,393</u>	<u>4,511</u>
民國112年12月31日餘額	<u>\$ 8,383</u>	<u>4,287</u>	<u>12,670</u>
民國111年1月1日餘額	\$ -	-	-
本期攤銷	559	894	1,453
轉 入	<u>6,706</u>	<u>-</u>	<u>6,706</u>
民國111年12月31日餘額	<u>\$ 7,265</u>	<u>894</u>	<u>8,159</u>
帳面價值：			
民國112年12月31日餘額	<u>\$ 1,677</u>	<u>7,544</u>	<u>9,221</u>
民國111年12月31日餘額	<u>\$ 2,795</u>	<u>7,315</u>	<u>10,110</u>

中國電視事業股份有限公司個體財務報告附註(續)

(十二)其他金融資產

本公司其他金融資產之明細如下：

	<u>112.12.31</u>	<u>111.12.31</u>
其他金融資產—流動	\$ 230	1,908
其他金融資產—非流動	<u>1,338</u>	<u>1,298</u>
	<u>\$ 1,568</u>	<u>3,206</u>

其他金融資產主要係存出保證金。

(十三)短期借款

本公司短期借款之明細如下：

	<u>112.12.31</u>	<u>111.12.31</u>
擔保銀行借款	\$ <u>1,580,000</u>	<u>1,600,000</u>
尚未使用額度	\$ <u>1,360,000</u>	<u>1,340,000</u>
利率區間	<u>1.803%~1.990%</u>	<u>1.551%~1.925%</u>

本公司以資產設定抵押供銀行借款之擔保情形，請詳附註八。

(十四)應付票據及帳款

	<u>112.12.31</u>	<u>111.12.31</u>
應付票據—因營業而發生	\$ <u>2,221</u>	<u>388</u>
應付帳款—因營業而發生	\$ <u>88,435</u>	<u>61,512</u>

本公司之平均賒帳期間為30至90天。本公司訂有財務風險管理政策，以確保所有應付款於預先約定之信用期限內償還。

(十五)長期借款/一年或一營業週期內到期長期負債

本公司長期借款之明細如下：

<u>112.12.31</u>				
	<u>幣 別</u>	<u>利率區間</u>	<u>到期年度</u>	<u>金 額</u>
擔保銀行借款	新台幣	1.883%	114.04.25	\$ 750,000
減：一年內到期部分				-
合 計				\$ <u>750,000</u>
尚未使用額度				\$ <u>-</u>
<u>111.12.31</u>				
	<u>幣 別</u>	<u>利率區間</u>	<u>到期年度</u>	<u>金 額</u>
擔保銀行借款	新台幣	1.631%	112.04.13	\$ 750,000
減：一年內到期部分				(750,000)
合 計				\$ <u>-</u>
尚未使用額度				\$ <u>-</u>

本公司以資產設定抵押供銀行借款之擔保情形，請詳附註八。

中國電視事業股份有限公司個體財務報告附註(續)

(十六)租賃負債

本公司租賃負債之帳面金額如下：

	<u>112.12.31</u>	<u>111.12.31</u>
流動	\$ <u>17,175</u>	<u>14,093</u>
非流動	\$ <u>8,035</u>	<u>18,346</u>

到期分析請詳附註六(二十五)金融工具。

租賃認列於損益之金額如下：

	<u>112年度</u>	<u>111年度</u>
租賃負債之利息費用	\$ <u>374</u>	<u>463</u>
短期租賃之費用	\$ <u>9,688</u>	<u>5,399</u>

認列於現金流量表之金額如下：

	<u>112年度</u>	<u>111年度</u>
租賃之現金流出總額	\$ <u>23,755</u>	<u>28,817</u>

1.房屋及建築之租賃

本公司承租房屋及建築作為辦公處所，辦公處所之租賃期間通常為三至十年。

2.其他租賃

本公司承租機器設備及運輸設備之租賃期間為一至三年間。

本公司監管該等機器設備及運輸設備之使用，於報導日衡量租賃負債及使用權資產。

另，本公司承租辦公設備及其他設備之租賃期間約為一年，該等租賃為短期租賃，本公司選擇適用豁免認列規定而不認列其相關使用權資產及租賃負債。

(十七)營業租賃

出租人租賃

本公司出租其投資性不動產，由於並未移轉附屬於標的資產所有權之幾乎所有風險與報酬，該等租賃合約係分類為營業租賃，請詳附註六(十)投資性不動產。

租賃給付之到期分析以報導日後將收取之未折現租賃給付總額列示如下表：

	<u>112.12.31</u>	<u>111.12.31</u>
低於一年	\$ 77,946	73,032
一至二年	26,348	15,064
二至三年	4,221	4,728
三至四年	604	1,927
四至五年	<u>24</u>	<u>319</u>
未折現租賃給付總額	\$ <u>109,143</u>	<u>95,070</u>

中國電視事業股份有限公司個體財務報告附註(續)

民國一一二年度及一一一年度由投資性不動產及不動產、廠房及設備暫時性出租產生之租金收入分別為56,937千元及56,954千元。投資性不動產所發生之維護及保養費用如下：

	112年度	111年度
產生租金收入者	\$ 6,435	5,092

(十八) 員工福利

1. 確定福利計畫

本公司確定福利義務現值與計劃資產公允價值之調節如下：

	112.12.31	111.12.31
確定福利義務現值	\$ 113,548	145,199
計畫資產之公允價值	(139,589)	(164,137)
已認列之確定福利義務資產	\$ (26,041)	(18,938)

本公司員工福利負債明細如下：

	112.12.31	111.12.31
帶薪假負債	\$ 16,462	17,011

本公司之確定福利計畫提撥至台灣銀行之勞工退休準備金專戶。適用勞動基準法之每位員工之退休支付，係依據服務年資所獲得之基數及其退休前六個月之平均薪資計算。自民國一一二年九月起，本公司從按員工每月薪資總額15%改成2%提撥員工退休基金，交由勞工退休準備金監督委員會以該委員會名義存入臺灣銀行之專戶。

(1) 計畫資產組成

本公司依勞動基準法提撥之退休基金係由勞動部勞動基金運用局(以下簡稱勞動基金局)統籌管理，依「勞工退休基金收支保管及運用辦法」規定，基金之運用，其每年決算分配之最低收益，不得低於依當地銀行二年定期存款利率計算之收益。

截至報導日，本公司之台灣銀行勞工退休準備金專戶餘額計139,590千元。勞工退休基金資產運用之資料包括基金收益率以及基金資產配置，請詳勞動部勞動基金運用局網站公布之資訊。

中國電視事業股份有限公司個體財務報告附註(續)

(2)確定福利義務現值之變動

本公司民國一一二年度及一一一年度確定福利義務現值變動如下：

	<u>112年度</u>	<u>111年度</u>
1月1日確定福利義務	\$ 145,199	161,330
當期服務成本及利息	2,635	2,139
淨確定福利負債(資產)再衡量數		
—經驗變動產生之精算損益	(345)	(78)
—因財務假設變動所產生之精算損益	431	(3,687)
計畫支付之福利	<u>(34,372)</u>	<u>(14,505)</u>
12月31日確定福利義務	<u>\$ 113,548</u>	<u>145,199</u>

(3)計畫資產公允價值之變動

本公司民國一一二年度及一一一年度確定福利計畫資產公允價值之變動如下：

	<u>112年度</u>	<u>111年度</u>
1月1日計畫資產之公允價值	\$ 164,137	155,798
利息收入	1,962	924
淨確定福利負債(資產)再衡量數		
—計畫資產報酬(不含當期利息)	1,445	13,023
已提撥至計畫之金額	6,413	8,882
計畫已支付之福利	<u>(34,368)</u>	<u>(14,490)</u>
12月31日計畫資產之公允價值	<u>\$ 139,589</u>	<u>164,137</u>

(4)認列為損益之費用

本公司民國一一二年度及一一一年度認列為損益之費用如下：

	<u>112年度</u>	<u>111年度</u>
當期服務成本	\$ 951	1,214
利息成本	<u>(278)</u>	<u>1</u>
	<u>\$ 673</u>	<u>1,215</u>
營業成本	\$ 672	1,126
推銷費用	(13)	-
管理費用	<u>14</u>	<u>89</u>
	<u>\$ 673</u>	<u>1,215</u>

中國電視事業股份有限公司個體財務報告附註(續)

(5)認列為其他綜合損益之淨確定福利資產(負債)之再衡量數

本公司截至民國一一二年及一一一年十二月三十一日累計認列於其他綜合損益之淨確定福利資產(負債)之再衡量數如下：

	112年度	111年度
1月1日累積餘額	\$ 59,361	42,573
本期認列	1,359	16,788
12月31日累積餘額	\$ 60,720	59,361

(6)精算假設

本公司於財務報導結束日所使用之主要精算假設如下：

	112年度	111年度
折現率	1.10%	1.20%
未來薪資增加	2.00%	2.00%

本公司預計於民國一一二年度報導日後之一年內支付予確定福利計畫之提撥金額為1,080千元。

確定福利計畫之加權平均存續期間為3.8年。

(7)敏感度分析

民國一一二年及一一一年十二月三十一日當採用之主要精算假設變動對確定福利義務現值之影響如下：

	對確定福利義務之影響	
	增加	減少
112年12月31日		
折現率(變動0.1%)	(431)	434
未來薪資增加(變動0.1%)	291	(289)
111年12月31日		
折現率(變動0.1%)	(598)	602
未來薪資增加(變動0.1%)	411	(409)

上述之敏感度分析係基於其他假設不變的情況下分析單一假設變動之影響。實務上許多假設的變動則可能是連動的。敏感度分析係與計算資產負債表之淨確定福利負債所採用的方法一致。

本期編製敏感度分析所使用之方法與假設與前期相同。

2.確定提撥計畫

本公司之確定提撥計畫係依勞工退休金條例之規定，依勞工每月工資6%之提繳率，提撥至勞工保險局之勞工退休金個人專戶。在此計畫下本公司提撥固定金額至勞工保險局後，即無支付額外金額之法定或推定義務。

中國電視事業股份有限公司個體財務報告附註(續)

本公司民國一一二年度及一一一年度確定提撥退休金辦法下之退休金費用分別為14,932千元及15,085千元，已提撥至勞工保險局。

3.離職福利

本公司民國一一二年度及一一一年度與員工達成自願性離職協議。分別認列離職福利為1,111千元及1,360千元。

(十九)所得稅

1.所得稅費用

本公司民國一一二年度及一一一年度所得稅費用明細如下：

	112年度	111年度
當期所得稅費用		
當期產生	\$ 894	859
遞延所得稅費用		
暫時性差異之發生及迴轉	-	-
	\$ 894	859

本公司民國一一二年度及一一一年度之所得稅費用與稅前淨(損)利之關係調節如下：

	112年度	111年度
稅前淨(損)利	\$ (7,634)	7,693
依本公司所在地國內稅率計算之所得稅	\$ (1,527)	1,539
採權益法認列之投資損失	35	28
股利收入	(554)	(534)
未認列遞延所得稅資產之當期課稅損失	2,762	1,579
國外繳納稅款	894	859
其他	(716)	(2,612)
合 計	\$ 894	859

2.遞延所得稅資產及負債

(1)未認列遞延所得稅資產

本公司未認列為遞延所得稅資產之項目如下：

	112.12.31	111.12.31
課稅損失	\$ 335,382	365,877

課稅損失係依所得稅法規定，經稅捐稽徵機關核定之前十年度虧損得自當年度之純益扣除，再行核課所得稅。該等項目未認列為遞延所得稅資產，係因本公司於未來並非很有可能具有足夠之課稅所得以供該暫時性差異使用。

中國電視事業股份有限公司個體財務報告附註(續)

截至民國一一二年十二月三十一日止，本公司尚未認列為遞延所得稅資產之課稅損失，其扣除期限如下：

<u>虧損年度</u>	<u>尚未扣除之虧損</u>	<u>得扣除之最後年度</u>
民國一〇三年度(核定數)	\$ 240,465	民國一一三年度
民國一〇四年度(核定數)	315,753	民國一一四年度
民國一〇五年度(核定數)	299,770	民國一一五年度
民國一〇六年度(核定數)	310,839	民國一一六年度
民國一〇七年度(核定數)	221,020	民國一一七年度
民國一〇八年度(核定數)	189,907	民國一一八年度
民國一〇九年度(核定數)	34,866	民國一一九年度
民國一一〇年度(核定數)	42,597	民國一二〇年度
民國一一一年度(申報數)	7,881	民國一二一年度
民國一一二年度(估計數)	13,812	民國一二二年度
	<u>\$ 1,676,910</u>	

(2)已認列之遞延所得稅負債

	<u>112.12.31</u>	<u>111.12.31</u>
土地增值稅	<u>\$ 516,211</u>	<u>516,211</u>

民國一一二年度及一一一年度遞延所得稅負債均無變動。

3.本公司營利事業所得稅結算申報已奉稽徵機關核定至民國一一〇年度。

(二十)資本及其他權益

民國一一二年及一一一年十二月三十一日，本公司額定股本總額皆為5,000,000千元，每股面額10元，皆為500,000千股。前述額定股本總額普通股已發行股份皆為60,725千股，已發行股本皆為607,246千元，所有已發行股份之股款均已收取。

1.普通股之發行

本公司為改善財務結構，於民國一一〇年八月二十七日經股東會決議通過減資彌補虧損案，減資金額計900,000千元，消除股份90,000千股，減資比率約59.7115%，減資後發行股份為60,725千股(含私募股8,800千股)，減資基準日為民國一一一年一月二十四日為減資基準日，已向經濟部完成變更登記。

2.資本公積

本公司資本公積餘額內容如下：

	<u>112.12.31</u>	<u>111.12.31</u>
庫藏股票交易	\$ 2,065	2,065
已失效員工認股權	11,691	11,691
	<u>\$ 13,756</u>	<u>13,756</u>

中國電視事業股份有限公司個體財務報告附註(續)

資本公積中屬超過票面金額發行股票之溢額—庫藏股票交易得用以彌補虧損，亦得於公司無虧損時，用以發放現金股利或撥充股本，惟撥充股本時每年以實收股本之一定比率為限。

3.保留盈餘

依本公司章程規定，年度總決算如有盈餘，應先提繳稅款，彌補以往虧損，次提法定盈餘公積10%，但法定盈餘公積已達公司實收資本額時不在此限；另視公司營運需要及法令規定提列特別盈餘公積，其餘除派付股息外，如尚有盈餘併同期初未分配盈餘，由董事會擬具盈餘分配案提請股東會決議分派之。

依據公司營運規劃兼顧股東利益、平衡股利及公司長期財務規劃等，盈餘分派除依前項規定辦理外，每年就可供分配盈餘提撥不低於10%分配股東股息紅利，分配股東股息紅利時，得以現金或股票方式為之，其中現金股利發放比例不低於股利總額之10%。

4.特別盈餘公積

本公司於首次採用金管會認可之國際財務報導準則時，因選擇適用國際財務報導準則第一號「首次採用國際財務報導準則」豁免項目，帳列股東權益項下之未實現重估增值、累積換算調整數(利益)及於轉換日將帳列資產分類至「投資性不動產」，並依規定以轉換日公允價值作為認定成本而增加保留盈餘，依金管會規定提列相同數額之特別盈餘公積，並於使用、處分或重分類相關資產時，得就原提列特別盈餘公積之比例予以迴轉分派盈餘。

另依金管會規定，本公司於分派可分配盈餘時，就當年度發生之帳列其他股東權益減項淨額與上段所提列特別盈餘公積餘額之差額，自當期損益與前期未分配盈餘補提列特別盈餘公積；屬前期累積之其他股東權益減項金額，則自前期未分配盈餘補提列特別盈餘公積不得分派。嗣後其他股東權益減項數額有迴轉時，得就迴轉部份分派盈餘。

5.盈餘分配

本公司民國一一二年度及一一一年度皆為累積虧損，故未分派盈餘。

本公司分別於民國一一二年六月二十八日及一一一年六月二十四日經股東常會決議民國一一一年度及一一〇年度虧損撥補案，相關資訊可至公開資訊觀測站等管道查詢之。

中國電視事業股份有限公司個體財務報告附註(續)

6.其他權益

	透過其他綜合 損益按公允價值 衡量之金融資產 未實現(損)益
民國112年1月1日餘額	\$ (39,286)
透過其他綜合損益按公允價值衡量之金融資產未實現(損)益	<u>30,103</u>
民國112年12月31日餘額	<u>\$ (9,183)</u>
民國111年1月1日餘額	\$ 3,824
透過其他綜合損益按公允價值衡量之金融資產未實現(損)益	<u>(43,110)</u>
民國111年12月31日餘額	<u>\$ (39,286)</u>

(二十一)每股盈餘(虧損)

民國一一二年度及一一一年度基本每股(虧損)盈餘及稀釋每股(虧損)盈餘計算如下：

	<u>112年度</u>	<u>111年度</u>
基本每股(虧損)盈餘：		
歸屬於本公司普通股權益持有人之淨(損)利	\$ <u>(8,528)</u>	<u>6,834</u>
普通股加權平均流通在外股數	<u>60,725</u>	<u>60,725</u>
基本每股(虧損)盈餘	<u>\$ (0.14)</u>	<u>0.11</u>
稀釋每股(虧損)盈餘：		
歸屬於本公司普通股權益持有人之淨(損)利 (調整稀釋性潛在普通股影響數後)	\$ <u>(8,528)</u>	<u>6,834</u>
普通股加權平均流通在外股數 (調整稀釋性潛在普通股影響數後)	<u>60,725</u>	<u>60,725</u>
稀釋每股(虧損)盈餘	<u>\$ (0.14)</u>	<u>0.11</u>

註：民國一一二年度及一一一年度具反稀釋效果，故稀釋每股虧損與基本每股虧損相同。

中國電視事業股份有限公司個體財務報告附註(續)

(二十二)客戶合約之收入

1.收入之細分

	112年度				合 計
	節目 銷售收入	廣告 收入	專案 收入	其他 營業收入	
主要地區市場：					
台 灣	\$ 86,031	449,525	259,299	137,599	932,454
中 國	-	-	6,911	-	6,911
香 港	2,490	-	-	-	2,490
愛 爾 蘭	41,131	-	-	-	41,131
其他國家	4,531	-	-	15	4,546
	<u>\$ 134,183</u>	<u>449,525</u>	<u>266,210</u>	<u>137,614</u>	<u>987,532</u>

	111年度				合 計
	節目 銷售收入	廣告 收入	專案 收入	其他 營業收入	
主要地區市場：					
台 灣	\$ 91,077	450,584	267,869	13,059	822,589
中 國	-	-	6,292	-	6,292
香 港	5,034	-	-	-	5,034
愛 爾 蘭	33,696	-	-	-	33,696
其他國家	2,753	-	1,291	-	4,044
	<u>\$ 132,560</u>	<u>450,584</u>	<u>275,452</u>	<u>13,059</u>	<u>871,655</u>

2.合約餘額

	112.12.31	111.12.31	111.1.1
合約負債	<u>\$ 34,608</u>	<u>38,108</u>	<u>48,162</u>

合約負債之變動主要係源自公司移轉商品或勞務予客戶而滿足履約義務之時點與客戶付款時點之差異，其他無重大變動。

民國一一二年及一一一年一月一日合約負債期初餘額於民國一一二年度及一一一年度認列為收入之金額分別為14,971千元及16,193千元。

(二十三)員工及董事酬勞

依本公司章程規定，公司年度如有獲利，應提撥不低於2%為員工酬勞及不高於1%為董事酬勞。但公司尚有累積虧損時，應預先保留彌補數額。

本公司民國一一二年度及一一一年度均為累積虧損，故無估列員工酬勞及董事酬勞。相關資訊可至公開資訊觀測站查詢。

中國電視事業股份有限公司個體財務報告附註(續)

(二十四)營業外收入及支出

1.利息收入

本公司民國一一二年度及一一一年度之利息收入明細如下：

	<u>112年度</u>	<u>111年度</u>
銀行存款利息	\$ <u>546</u>	<u>153</u>

2.其他收入

本公司民國一一二年度及一一一年度之其他收入明細如下：

	<u>112年度</u>	<u>111年度</u>
租金收入		
營業租賃租金收入		
—投資性不動產	\$ 51,691	48,411
—機器設備	1,510	2,499
—棚租及房租	<u>30,858</u>	<u>30,816</u>
	<u>84,059</u>	<u>81,726</u>
股利收入	2,768	2,671
補助收入	264	1,260
其他	<u>3,510</u>	<u>6,874</u>
	<u>\$ 90,601</u>	<u>92,531</u>

3.其他利益及損失

本公司之其他利益及損失明細如下：

	<u>112年度</u>	<u>111年度</u>
外幣兌換淨(損失)利益	\$ (151)	616
其他損失	<u>(131)</u>	<u>-</u>
	<u>\$ (282)</u>	<u>616</u>

4.財務成本

本公司之財務成本明細如下：

	<u>112年度</u>	<u>111年度</u>
銀行借款利息	\$ 44,619	33,243
其他利息費用	201	108
租賃負債利息費用	<u>374</u>	<u>463</u>
	<u>\$ 45,194</u>	<u>33,814</u>

中國電視事業股份有限公司個體財務報告附註(續)

(二十五)金融工具

1.信用風險

(1)信用風險之暴險

金融資產之帳面金額代表最大信用暴險金額。

(2)信用風險集中情況

由於本公司有廣大客戶群，並未顯著集中與單一客戶進行交易且銷售區域分散，故應收帳款之信用險並無顯著集中之虞。而為降低信用風險，本公司亦定期持續評估客戶財務狀況，惟通常不要求客戶提供擔保品。

2.應收款項之信用風險

應收票據及應收帳款係按存續期間預期信用損失衡量備抵損失(請詳附註六(三)外，本公司其他按攤銷後成本衡量之金融資產均屬信用風險低，因此按十二個月預期信用損失金額衡量該期間之備抵損失(本公司如何判定信用風險低之說明請詳附註四(六))，其他應收款之信用風險暴險資訊請詳附註六(四)。

民國一一二年度及一一一年度本公司評估上述金融資產均無須提列備抵損失，其他應收款之備抵損失變動如下：

期末餘額(即期初餘額)	<u>112年度</u> \$ <u>9,025</u>
期初餘額	<u>111年度</u> \$ 8,929
認列之呆帳損失	<u>96</u>
期末餘額	<u>\$ 9,025</u>

本公司民國一一二年及一一一年十二月三十一日無已逾期但未減損之其他應收款。

3.流動性風險

下表為金融負債之合約到期日，包含估計利息但不包含淨額協議之影響。

	<u>帳面 金額</u>	<u>合約現 金流量</u>	<u>要求給付或 短於一個月</u>	<u>1-3個月</u>	<u>3-12個月</u>	<u>1-5年</u>
112年12月31日						
無附息負債	\$ 257,795	257,795	93,096	87,098	77,601	-
租賃負債	25,210	25,645	2,717	2,701	11,938	8,289
浮動利率工具	<u>2,330,000</u>	<u>2,368,865</u>	<u>283,419</u>	<u>1,290,315</u>	<u>40,682</u>	<u>754,449</u>
	<u>\$ 2,613,005</u>	<u>2,652,305</u>	<u>379,232</u>	<u>1,380,114</u>	<u>130,221</u>	<u>762,738</u>
111年12月31日						
無附息負債	\$ 224,584	224,584	110,359	50,869	63,356	-
租賃負債	32,439	33,012	2,114	2,228	10,026	18,644
浮動利率工具	<u>2,350,000</u>	<u>2,373,179</u>	<u>433,134</u>	<u>5,600</u>	<u>1,934,445</u>	<u>-</u>
	<u>\$ 2,607,023</u>	<u>2,630,775</u>	<u>545,607</u>	<u>58,697</u>	<u>2,007,827</u>	<u>18,644</u>

本公司並不預期到期日分析之現金流量發生時點會顯著提早，或實際金額會有顯著不同。

中國電視事業股份有限公司個體財務報告附註(續)

4. 匯率風險

(1) 匯率風險之暴險

本公司暴露於重大外幣匯率風險之金融資產及負債如下：

	112.12.31			111.12.31		
	外幣	匯率	台幣	外幣	匯率	台幣
<u>金融資產</u>						
<u>貨幣性項目</u>						
美金	\$ 252	30.705	7,747	297	30.710	9,111
歐元	27	33.98	919	27	32.72	882
人民幣	70	4.327	301	26	4.408	113
日圓	2,000	0.2172	434	7,524	0.2324	1,749
新加坡幣	90	23.290	2,095	-	22.88	5

(2) 敏感性分析

本公司之匯率風險主要來自於以外幣計價之現金及約當現金、應收帳款及應付帳款等，於換算時產生外幣兌換損益。於民國一一二年及一一一年十二月三十一日當新台幣相對於美金、歐元、人民幣及日圓貶值或升值1%，而其他所有因素維持不變之情況下，民國一一二年度及一一一年度之稅後淨利將分別增加或減少92千元及95千元。兩期分析係採用相同基礎。

(3) 貨幣性項目之兌換損益

由於本公司功能性貨幣種類繁多，故採彙整方式揭露貨幣性項目之兌換損益資訊，民國一一二年度及一一一年度外幣兌換損益（含已實現及未實現）分別為損失151千元及利益616千元。

5. 利率分析

本公司之金融資產及金融負債利率暴險於本附註之流動性風險管理中說明。

下列敏感度分析係依衍生及非衍生工具於報導日之利率暴險而決定。對於浮動利率負債，其分析方式係假設報導日流通在外之負債金額於整年度皆流通在外。本公司內部向主要管理階層報告利率時所使用之變動率為利率增加或減少1%，此亦代表管理階層對利率之合理可能變動範圍之評估。

若報導日利率增加或減少1%基本點，在所有其他變數維持不變之情況下，本公司民國一一二年度及一一一年度之淨利將減少或增加23,300千元及23,500千元，主因係本公司之變動利率借款。

中國電視事業股份有限公司個體財務報告附註(續)

	111.12.31				
	帳面金額	公允價值			合計
		第一級	第二級	第三級	
按攤銷後成本衡量之金融負債					
短期借款	\$ 1,600,000	-	-	-	-
應付票據	388	-	-	-	-
應付帳款(含關係人)	91,013	-	-	-	-
其他應付款	133,183	-	-	-	-
租賃負債(流動及非流動)	32,439	-	-	-	-
存入保證金	18,840	-	-	-	-
長期借款(含一年內到期)	750,000	-	-	-	-
小計	<u>\$ 2,625,863</u>	<u>-</u>	<u>-</u>	<u>-</u>	<u>-</u>

(2)按公允價值衡量金融工具之公允價值評價技術

非衍生性金融工具

金融工具如有活絡市場公開報價時，則以活絡市場之公開報價為公允價值。主要交易所及經判斷為熱門券之中央政府債券櫃台買賣中心公告之市價，皆屬上市(櫃)權益工具及有活絡市場公開報價之債務工具公允價值之基礎。

若能及時且經常自交易所、經紀商、承銷商、產業公會、訂價服務機構或主管機關取得金融工具之公開報價，且該價格代表實際且經常發生之公平市場交易者，則該金融工具有活絡市場公開報價。如上述條件並未達成，則該市場視為不活絡。一般而言，買賣價差甚大、買賣價差顯著增加或交易量甚少，皆為不活絡市場之指標。

除上述有活絡市場之金融工具外，其餘金融工具之公允價值係以評價技術或參考交易對手報價取得。

本公司持有之金融工具如屬無活絡市場者，其公允價值依類別及屬性列示如下：

- ①無公開報價之債務工具：係使用淨資產價值法估算公允價值。
- ②無公開報價之權益工具：係使用市場可比公司法估算公允價值，其主要假設係以被投資者之估計稅前息前折舊攤銷前盈餘及可比上市(櫃)公司市場報價所推導之盈餘乘數為基礎衡量。該估計數已調整該權益證券缺乏市場流通性之折價影響。

(3)各等級間的移轉

本公司於民國一一二年度及一一一年度各等級金融資產及負債並無任何移轉。

(4)重大不可觀察輸入值(第三等級)之公允價值衡量之量化資訊

本公司公允價值衡量歸類為第三等級主要有透過其他綜合損益按公允價值衡量之金融資產－權益證券投資。

中國電視事業股份有限公司個體財務報告附註(續)

本公司多數公允價值歸類為第三等級僅具單一重大不可觀察輸入值，僅無活絡市場之投資具有複數重大不可觀察輸入值。無活絡市場之投資之重大不可觀察輸入值因彼此獨立，故不存在相互關聯性。

重大不可觀察輸入值之量化資訊列表如下：

項目	評價技術	重大不可觀察輸入值	重大不可觀察輸入值與公允價值關係
透過其他綜合損益按公允價值衡量之金融資產—無活絡市場之權益工具投資	可類比上市上櫃公司法	<ul style="list-style-type: none"> 利益比乘數(112.12.31及111.12.31為9.33~11.57及8.94~11.11) 本淨比乘數(112.12.31及111.12.31為2.94及3.06) 缺乏市場流通性折價(112.12.31及111.12.31分別為15.70%及15.80%) 	<ul style="list-style-type: none"> 乘數及控制權溢價愈高，公允價值愈高 缺乏市場流通性折價愈高，公允價值愈低 加權平均資金成本、少數股權折價及缺乏流通性折價愈高，公允價值愈低

(5)對第三等級之公允價值衡量，公允價值對合理可能替代假設之敏感度分析

本公司對金融工具之公允價值衡量係屬合理，惟若使用不同之評價模型或評價參數可能導致評價之結果不同。針對分類為第三等級之金融工具，若評價參數變動，則對本期損益或其他綜合損益之影響如下：

	輸入值	向上或下變動	公允價值變動反應於本期損益		公允價值變動反應於其他綜合損益	
			有利變動	不利變動	有利變動	不利變動
民國112年12月31日						
透過其他綜合損益按公允價值衡量之金融資產						
無活絡市場之權益工具投資	利益比乘數	5%	-	-	544~1743	544~1765
無活絡市場之權益工具投資	本淨比乘數	5%	-	-	475	475
民國111年12月31日						
透過其他綜合損益按公允價值衡量之金融資產						
無活絡市場之權益工具投資	利益比乘數	5%	-	-	612~1555	612~1555
無活絡市場之權益工具投資	本淨比乘數	5%	-	-	405	405

本公司有利及不利變動係指公允價值之波動，而公允價值係根據不同程度之不可觀察之投入參數，以評價技術計算而得。若金融工具之公允價值受一個以上輸入值之所影響，上表僅反應單一輸入值變動所產生之影響，並不將輸入值間之相關性及變異性納入考慮。

中國電視事業股份有限公司個體財務報告附註(續)

(二十六)財務風險管理

1.概要

本公司因金融工具之使用而暴露於下列風險：

- (1)信用風險
- (2)流動性風險
- (3)市場風險

本附註表達本公司上述各項風險之暴險資訊、本公司衡量及管理風險之目標、政策及程序。進一步量化揭露請詳個體財務報告各該附註。

2.風險管理架構

本公司之財務管理部門為各業務提供服務，統籌協調進入國內與國際金融市場操作，藉由依照風險程度與廣度分析暴險之內部風險報告監督及管理本公司營運有關之財務風險。

3.信用風險

信用風險係本公司因客戶或金融工具之交易對手無法履行合約義務而產生財務損失之風險，主要來自於本公司應收客戶之帳款、證券投資及銀行存款。

(1)應收帳款及其他應收款

本公司採行之政策係僅與信譽卓著之對象進行交易，並於必要情形下取得擔保品以減輕因拖欠所產生財務損失之風險。本公司僅與評等相當於投資等級之企業進行交易。該等資訊係由獨立評等機構提供；倘無法取得該等資訊，本公司將使用其他公開可取得之財務資訊及彼此交易紀錄對主要客戶進行評等。本公司持續監督信用暴險以及交易對方之信用評等，並將總交易金額分散至各信用評等合格之客戶，並每年覆核及核准之交易對方信用額度限額控制信用暴險。

本公司並未持有任何擔保品或其他信用增強以規避金融資產之信用風險。

(2)投資

由於本公司之現金存款於不同銀行及金融機構；本公司之交易對象係國內信譽良好之金融機構，無重大之履約疑慮，故預期無重大之信用風險。本公司控制暴露於每一金融機構之信用風險，並且認為本公司之銀行存款不會有重大信用風險顯著集中之虞。

(3)保證

截至民國一二年及一一年十二月三十一日，本公司均無提供任何背書保證。

中國電視事業股份有限公司個體財務報告附註(續)

4.流動性風險

流動性風險係本公司無法交付現金或其他金融資產以清償金融負債，未能履行相關義務之風險。本公司管理流動性之方法係盡可能確保本公司在一般及具壓力之情況下，皆有足夠之流動資金以支應到期之負債，而不致發生不可接受之損失或使本公司之聲譽遭受到損害之風險。

銀行借款對本公司而言為重要流動性來源，本公司管理階層隨時監督銀行融資額度使用狀況，並確保借款合同條款之遵循及編製未來之現金收支預測表，以確保未有因無法籌措資金以履行合約義務之流動性風險。本公司之銀行借款均以不動產、廠房及設備與投資性不動產設定抵押作擔保，請詳附註八，另依據過去經驗，本公司係於融資額度到期前再行向銀行申請額度展延，並以前述資產作擔保。截至民國一一二年及一一一年十二月三十一日未使用之借款額度分別為1,360,000千元及1,340,000千元。

5.市場風險

市場風險係指因市價格變動，如匯率、利率、權益工具價格變動，而影響本公司之收益或所持有金融工具價值之風險。市場風險管理之目標係管控市場風險之暴險程度在可承受範圍內，並將投資報酬最佳化。

(1)匯率風險

本公司暴露於非以各該集團企業之功能性貨幣計價之銷售、採購及借款交易所產生之匯率風險。集團企業之功能性貨幣以新台幣為主。該等交易主要之計價貨幣為新台幣、美金、人民幣及日圓。

借款利息係以借款本金幣別計價。一般而言，借款幣別係與本公司營運產生之現金流量之幣別相同，主要係新台幣。在此情況，提供經濟避險而無須簽訂衍生工具，因此並未採用避險會計。

有關其他外幣計價之貨幣性資產及負債，當發生短期不平衡時，本公司係藉由以即時匯率買進或賣出外幣，以確保淨暴險保持在可接受之水準。

(2)利率風險

本公司之政策係以變動借款利率為基礎，目前考量市場利率屬於較低之情形，未有簽定利率交換合約，視情況若利率增加亦可採取透過利率交換以降低利率風險。

(3)其他市價風險

權益價格風險係本公司為部分填補確定福利退休義務之未提撥部位而持有透過其他綜合損益按公允價值衡量之權益工具所產生之風險。本公司之管理階層依據市價指數調配投資組合中股票及債券之比例。投資組合中重大投資均採個別管理且所有買賣決策均經風險管理委員會之核准。

中國電視事業股份有限公司個體財務報告附註(續)

本公司投資策略主要目的係投資報酬極大化，以部分填補本公司未提撥之確定福利義務；在此一方面，管理階層係借由外部顧問之協助。依此投資策略，因部分投資之績效係被積極監控且係以公允價值基礎進行管理，故指定該等投資為透過損益按公允價值衡量。

本公司除了為支應預期之耗用及銷售需求外，並未簽訂商品合約。

(二十七)資本管理

本公司之資本管理目標係保障繼續經營之能力，藉由將債務及權益餘額最適化，以使股東報酬極大化。本公司之整體策略自設立至今並無變化。

本公司資本結構係由淨債務(即借款減除現金及約當現金)及權益(即股本、資本公積、保留盈餘及其他權益項目)組成。

(二十八)非現金交易之投資及籌資活動

本公司於民國一一二年度及一一一年度之非現金交易投資及籌資活動如下：

	<u>112年度</u>	<u>111年度</u>
長期借款轉列一年或一營業週期內到期長期負債	\$ -	<u>750,000</u>
購置不動產、廠房及設備	\$ 8,109	11,741
加：期末應付設備款	(120)	-
	<u>\$ 7,989</u>	<u>11,741</u>

(二十九)健全財務計畫

本公司因流動負債已超過流動資產，管理階層已陸續採行下述措施，以確保公司營運及逐步改善財務體質。

本公司健全財務計畫依頻道經營、銷售策略、財務控管分述如下：

1.頻道經營：

- (1)綜合台：持續致力於綜藝及戲劇節目之製播並結合新媒體，以達多屏播出與互動爭取節目曝光度，以娛樂內容帶動電子商務，開闢廣告以外收益，擴大與同業甚至異業合作關係，追求聯盟之效益。
- (2)新聞台：A.以Live時段內容為彰顯核心價值，並持續擴大氣象的權威播報。
B.排播多元的新聞節目。
C.打造互動平台深化社群媒體效益。
- (3)BRAVO菁采台：熱播「飢餓遊戲」等節目吸引年輕觀眾收視，另與原民台合作優質節目，活化現有新聞與片庫資源。
- (4)經典台：除播出精選優質經典戲劇外，亦全面提升頻道新播率，引進更多經典綜藝，提供中高齡收視族群重新回味，也供年輕觀眾多依不同之收視選擇。

中國電視事業股份有限公司個體財務報告附註(續)

2.銷售策略：

- (1)持續討論籌劃各類型節目，並與各公司洽談合作的可能性，並朝擁有多元豐富的節目片庫方向努力。
- (2)整體廣告策略，主要如下：
 - A.強化強勢節目帶頭吸金效率，擴大單筆廣告投放金額，同時精進廣告補檔良率，提高每一檔廣告的預算執行效益。
 - B.強化直客經營，降低代理商之牽制。
 - C.單獨簽訂數位台的廣告合約，增加客戶在無線數位台的廣告投資，強化數位台廣告經營，以期由購物廣告擴大為商業廣告為主的經營，提升數位台的廣告業績。
- (3)結合網路開關網路電視，主營透過youtube影音平台等方式拓展額外之收入，並結合手機開發行動電視與電信開發衛星電視用以提高營收。
- (4)與有線電視合作製播節目，以跨平台合作，拓展收視族群，進而提升頻道的影響力及平台價值。

3.財務控管：

- (1)持續頻道間的節目合作，以期樽節成本並達互利互惠之目的。
- (2)建立無帶化的數位製作平台用以調節人事成本之支出。
- (3)持續控管各項費用之支出。

七、關係人交易

(一)關係人名稱及關係

於本個體財務報告之涵蓋期間內本公司之子公司及其他與本公司有交易之關係人如下：

<u>關係人名稱</u>	<u>與本公司之關係</u>
中視文化事業股份有限公司(中視文化)	本公司之子公司
PTV Network (USA) Inc (PTV Network (U.S.A))	本公司與該公司為實質關係人(其他關係人)
中天電視股份有限公司(中天電視)	本公司與該公司為實質關係人(其他關係人)
艾普羅行銷市場研究股份有限公司(艾普羅行銷)	本公司與該公司為實質關係人(其他關係人)
黑劍電視節目製作股份有限公司(黑劍電視)	本公司與該公司為實質關係人(其他關係人)
伊林娛樂股份有限公司(伊林娛樂)	本公司與該公司為實質關係人(其他關係人)
旺旺友聯產物保險股份有限公司(旺旺友聯)	本公司與該公司為實質關係人(其他關係人)
中國時報文化事業股份有限公司(中國時報)	本公司與該公司為實質關係人(其他關係人)
工商財經數位股份有限公司(工商財經)	本公司與該公司為實質關係人(其他關係人)
時報資訊股份有限公司(時報資訊)	本公司與該公司為實質關係人(其他關係人)
宜蘭食品工業股份有限公司(宜蘭食品)	本公司與該公司為實質關係人(其他關係人)
旺旺中時文化傳媒(北京)有限公司(旺旺中時文化)	本公司與該公司為實質關係人(其他關係人)
旺家貿易股份有限公司(旺家貿易)	本公司與該公司為實質關係人(其他關係人)
英屬維京群島商旺普貿易有限公司台灣分公司(旺普貿易)	本公司與該公司為實質關係人(其他關係人)

中國電視事業股份有限公司個體財務報告附註(續)

關係人名稱	與本公司之關係
神旺大飯店股份有限公司(神旺飯店)	本公司與該公司為實質關係人(其他關係人)
愛志旺股份有限公司(愛志旺)(註)	本公司與該公司為實質關係人(其他關係人)
一路平安發大財股份有限公司(一路平安)	本公司與該公司為實質關係人(其他關係人)
多子多孫多福氣股份有限公司(多子多孫)	本公司與該公司為實質關係人(其他關係人)
快點購股份有限公司(快點購)	本公司與該公司為實質關係人(其他關係人)
青出於藍勝於藍股份有限公司(青出於藍勝於藍)	本公司與該公司為實質關係人(其他關係人)
王道旺台媒體股份有限公司(王道旺台)	本公司與該公司為實質關係人(其他關係人)
國際視聽傳播股份有限公司(國際視聽)	本公司之關聯企業(該公司已於98年3月23日解散)

註：該公司於民國一一一年八月變更董事後，判定已非關係人，並於同年九月更名為愛志股份有限公司。

(二)與關係人間之重大交易事項

1.營業收入

	112年度	111年度
<u>廣告收入</u>		
其他關係人	\$ <u>910</u>	<u>2,097</u>
<u>節目銷售收入</u>		
其他關係人：		
中天電視	\$ 18,990	19,230
其他關係人	<u>950</u>	<u>1,631</u>
	<u>\$ 19,940</u>	<u>20,861</u>
<u>專案收入</u>		
其他關係人	<u>\$ 6,924</u>	<u>6,816</u>
<u>其他營業收入</u>		
其他關係人	<u>\$ 2,597</u>	<u>18</u>

本公司與關係人間交易之價格及款項收付條件係按約定條件為之，其銷售條件與一般銷售價格無顯著不同。關係人間之應收款項並未收受擔保品。

2.待播節目

本公司向關係人進貨金額如下：

	112年度	111年度
其他關係人	\$ <u>28,763</u>	<u>31,780</u>

本公司與關係人間交易之價格及款項收付條件係按約定條件為之，其進貨價格與一般廠商之進貨價格無顯著不同。

中國電視事業股份有限公司個體財務報告附註(續)

3. 應收關係人款項

本公司應收關係人款項明細如下：

帳列項目	關係人類別	112.12.31	111.12.31
其他關係人：			
應收帳款	中天電視	\$ 2,346	3,908
應收帳款	旺旺中時文化	1,020	815
應收帳款	其他關係人	378	501
		<u>\$ 3,744</u>	<u>5,224</u>
其他關係人：			
其他應收款	中天電視	\$ 358	595
其他應收款	其他關係人	1	199
		<u>\$ 359</u>	<u>794</u>

4. 預付款項

本公司預付關係人款項明細如下：

	112.12.31	111.12.31
其他關係人：		
中天電視	\$ 1,810	570
旺旺友聯	1,061	1,120
其他關係人	23	36
	<u>\$ 2,894</u>	<u>1,726</u>

5. 應付關係人款項

本公司應付關係人款項明細如下：

帳列項目	關係人類別	112.12.31	111.12.31
其他關係人：			
應付帳款	中天電視	\$ 17,582	22,371
應付帳款	時報資訊	6,883	5,005
應付帳款	其他關係人	2,326	2,125
		<u>\$ 26,791</u>	<u>29,501</u>
其他應付款	其他關係人	<u>\$ 3,621</u>	<u>2,452</u>

6. 其他流動負債－預收款項(含合約負債)

本公司預收關係人款項明細如下：

	112.12.31	111.12.31
其他關係人：		
中天電視	\$ 22,760	31,410
其他關係人	10	4
	<u>\$ 22,770</u>	<u>31,414</u>

中國電視事業股份有限公司個體財務報告附註(續)

(三)其他關係人交易

- 1.本公司提供房屋、攝影棚及機器設備租賃予其他關係人，民國一一二年度及一一一年度認列之租金收入分別為5,710千元及7,665千元；租賃予子公司，民國一一二年度及一一一年度認列之租金收入皆為171千元。
- 2.本公司民國一一一年一月向其他關係人承租辦公大樓並參考鄰近地區辦公室租金行情簽訂三年期租賃合約，於民國一一二年度及一一一年度認列利息支出分別為245千元及325千元。截至民國一一二年及一一一年十二月三十一日止租賃負債餘額分別為12,526千元及24,500千元。

本公司民國一一二年一月向其他關係人承租機器設備並參考一般租金行情簽訂一至三年期租賃合約，於民國一一二年度及一一一年度認列利息支出分別為34千元及41千元，截至民國一一二年及一一一年十二月三十一日止租賃負債餘額分別為1,807千元及零千元。

與關係人間之租賃契約，係參考市場行情議定租金，並依一般收付款條件。

- 3.本公司支付管理服務費用予其他關係人，民國一一二年度及一一一年度認列之金額分別為13,095千元及8,507千元。
- 4.本公司支付其他營業成本予其他關係人，民國一一二年度及一一一年度認列之金額分別為30,943千元及4,591千元。

(四)主要管理人員交易

主要管理人員報酬包括：

	<u>112年度</u>	<u>111年度</u>
短期員工福利	\$ 12,583	14,787
退職後福利	149	282
	<u>\$ 12,732</u>	<u>15,069</u>

董事及其他主要管理階層之報酬係由薪酬委員會依照個人績效及市場趨勢決定。

八、質押之資產

本公司提供質押擔保之資產帳面價值明細如下：

<u>資產名稱</u>	<u>質押擔保標的</u>	<u>112.12.31</u>	<u>111.12.31</u>
投資性不動產	銀行借款	\$ 563,513	477,143
不動產、廠房及設備	銀行借款	2,232,515	2,352,908
		<u>\$ 2,796,028</u>	<u>2,830,051</u>

中國電視事業股份有限公司個體財務報告附註(續)

九、重大或有負債及未認列之合約承諾

- (一)截至民國一一二年及一一一年十二月三十一日，本公司分別已開立本票均為100,000千元，做為銀行融資及履約之保證。
- (二)緣本公司於現金增資後，因電視執照所載實收資本額變更，故依照廣播電視法第12條之2第1項之規定：「廣播、電視執照毀損或所載內容有變更時，應於毀損或變更後十五日內向主管機關申請換發；遺失時，應登報聲明作廢，並於十五日內申請補發。」於一〇六年五月三日向國家通訊傳播委員會申請換發電視執照；國家通訊傳播委員會雖作出准予本公司因電視執照所載實收資本額變更換發電視執照案之行政處分，但於本案處分亦同時附加附款，就此等附款之附加，本公司認有不當並提起訴願及行政訴訟救濟，本案訴訟台北高等行政法院於一〇八年十二月十九日作出訴願決定及原處分關於附款部分均撤銷之判決，然國家通訊傳播委員會不服判決結果，並於一〇九年一月十三日向最高行政法院提起上訴，經最高行政法院審理後，作出發回之判決，經發回台北高等行政法院審理後，台北高等行政法院於一一二年五月十八日作出確認原處分違法之判決，而國家通訊傳播委員會並未於上訴期限前提起上訴，本案為本公司勝訴確定。

十、重大之災害損失：無。

十一、重大之期後事項：無。

十二、其 他

員工福利、折舊、折耗及攤銷費用功能別彙總如下：

功 能 別 性 質 別	112年度			111年度		
	屬於營業 成本者	屬於營業 費用者	合 計	屬於營業 成本者	屬於營業 費用者	合 計
員工福利費用						
薪資費用	219,475	63,841	283,316	224,019	65,737	289,756
勞健保費用	26,155	6,013	32,168	26,381	6,021	32,402
退休金費用	12,025	3,580	15,605	12,842	3,458	16,300
董事酬勞	-	2,370	2,370	-	2,052	2,052
其他員工福利費用	7,580	3,083	10,663	8,502	2,927	11,429
折舊費用	36,734	20,822	57,556	47,497	20,905	68,402
折耗費用	-	-	-	-	-	-
攤銷費用	3,369	1,142	4,511	888	565	1,453

投資性不動產民國一一二年度及一一一年度之折舊費用帳列於營業外收入及支出項下，分別為4,110千元及4,143千元。

中國電視事業股份有限公司個體財務報告附註(續)

本公司民國一一二年度及一一一年度員工人數及員工福利費用額外資訊如下：

	112年度	111年度
員工人數	445	455
未兼任員工之董事人數	8	7
平均員工福利費用	\$ 782	781
平均員工薪資費用	\$ 648	647
平均員工薪資費用調整情形	0.15 %	(0.92)%
監察人酬金	\$ -	-

本公司薪資報酬政策(包括董事、經理人及員工)資訊如下：

(一)董事：

本公司董事執行本公司職務時，公司得支給報酬，其報酬授權董事會依其對公司營運參與程度及貢獻之價值，參酌同業通常水準支給議定之。

本公司得為公司董事於任期內就其執行業務範圍購買責任保險。

(二)經理人：

本公司得設經理人，其委任、解任及報酬依公司法第二十九條規定辦理。

(三)員工：

本公司按員工學經歷、所任工作之繁簡難易，職責輕重及所需專業技能等因素綜合考量，與員工議定核薪支給工資，但不得低於中央主管機關所核定之基本工資。

本公司員工之待遇於每年年終考績時依「員工考核辦法」規定，視考績結果，得作適當調整。

十三、附註揭露事項

(一)重大交易事項相關資訊

民國一一二年度本公司依證券發行人財務報告編製準則之規定，應再揭露之重大交易事項相關資訊如下：

1. 資金貸與他人：無。
2. 為他人背書保證：無。
3. 期末持有有價證券情形(不包含投資子公司、關聯企業及合資權益部分)：

單位：新台幣千元/市價(元)

持有之公司	有價證券 種類及名稱	與有價證券 發行人之關係	帳列科目	期 末				備註
				股 數	帳面金額	持股比例	公允價值	
中國電視事業股份有限公司	股票－海景世界企業股份有限公司	—	透過其他綜合損益按公允價值衡量之金融資產－非流動	3,390,893	48,191	2.21 %	48,191	
中國電視事業股份有限公司	股票－太極影音科技股份有限公司	—	透過其他綜合損益按公允價值衡量之金融資產－非流動	774,475	9,487	1.76 %	9,487	
中國電視事業股份有限公司	股票－就業情報資訊股份有限公司	—	透過其他綜合損益按公允價值衡量之金融資產－非流動	1,054,724	38,393	6.76 %	38,393	

中國電視事業股份有限公司個體財務報告附註(續)

持有之公司	有價證券 種類及名稱	與有價證券 發行人之關係	帳列科目	期 末				備註
				股 數	帳面金額	持股比例	公允價值	
中國電視事業股份有限公司	股票－華苓科技股份有限公司	—	透過其他綜合損益按公允價值衡量之金融資產－非流動	254,510	-	2.32 %	-	
中國電視事業股份有限公司	股票－東捷資訊服務股份有限公司	—	透過其他綜合損益按公允價值衡量之金融資產－非流動	101,250	5,017	0.37 %	5,017	
中國電視事業股份有限公司	股票－華文網股份有限公司	—	透過其他綜合損益按公允價值衡量之金融資產－非流動	18,750	-	0.37 %	-	
中國電視事業股份有限公司	股票－水靈科技股份有限公司	—	透過其他綜合損益按公允價值衡量之金融資產－非流動	990,058	9,654	6.80 %	9,654	
中國電視事業股份有限公司	股票－晟源旅行社股份有限公司	—	透過其他綜合損益按公允價值衡量之金融資產－非流動	3,447	-	0.57 %	-	
中國電視事業股份有限公司	股票－StemCyte International, Ltd.	—	透過其他綜合損益按公允價值衡量之金融資產－非流動	52,199	-	0.03 %	-	
中國電視事業股份有限公司	股票－Amphastar Pharmaceutica	—	透過其他綜合損益按公允價值衡量之金融資產－非流動	13,546	25,726	0.03 %	25,726	

4. 累積買進或賣出同一有價證券之金額達新台幣三億元或實收資本額百分之二十以上：無。

5. 取得不動產之金額達新台幣三億元或實收資本額百分之二十以上：無。

6. 處分不動產之金額達新台幣三億元或實收資本額百分之二十以上：無。

7. 與關係人進、銷貨之金額達新台幣一億元或實收資本額百分之二十以上者：無。

8. 應收關係人款項達新台幣一億元或實收資本額百分之二十以上：無。

9. 從事衍生性商品交易：無。

(二) 轉投資事業相關資訊：

民國一一年度本公司之轉投資事業資訊如下：

單位：新台幣千元

投資公司 名稱	被投資公司 名稱	所在 地區	主要營 業項目	原始投資金額		期末持有			被投資公司 本期(損)益	本期認列之 投資(損)益	備註
				本期期末	去年年底	股數	比率	帳面金額			
中國電視事業股份有限公司	中視文化事業股份有限公司	台灣	廣播電視節目之策劃業	6,943	6,943	2,094,798	99.82 %	9,509	(175)	(175)	註二及註三
中國電視事業股份有限公司	國際視聽傳播股份有限公司	台灣	視聽資料銷售業	26,990	26,990	-	- %	-	-	-	註一

註一：國際視聽公司已於民國九十八年三月二十三日解散並已進入清算程序。

註二：係按被投資公司同期間經會計師查核之財務報表計算。

註三：編製合併財務報告時，業已全數沖銷。

(三) 大陸投資資訊：無。

中國電視事業股份有限公司個體財務報告附註(續)

(四)主要股東資訊：

單位：股

主要股東名稱	股份	持有股數	持股比例
神旺投資股份有限公司		30,232,395	49.78 %
階新股份有限公司		3,809,330	6.27 %

十四、部門資訊

請詳民國一一二年度合併財務報告。

柒、財務狀況及財務績效之檢討分析與風險事項

一、財務狀況分析

單位：新台幣仟元

項目/年度	112 年度	111 年度	差異	
			金額	%
流動資產	446,175	411,119	35,056	8.53%
不動產、廠房及設備	2,426,516	2,552,342	(125,826)	-4.93%
其他非流動資產	760,158	645,068	115,090	17.84%
資產總額	3,632,849	3,608,529	24,320	0.67%
流動負債	1,915,788	2,648,506	(732,718)	-27.67%
非流動負債	1,279,198	545,094	734,104	134.67%
負債總額	3,194,986	3,193,600	1,386	0.04%
股本	607,246	607,246	-	-
資本公積	13,756	13,756	-	-
待彌補虧損	(173,985)	(166,816)	(7,169)	4.30%
其他權益	(9,183)	(39,286)	30,103	-77%
非控制權益	29	29	-	-
權益總額	437,863	414,929	22,934	5.53%
<p>(一)公司最近二年度資產、負債及股東權益發生重大變動之主要原因及其影響：</p> <p>(1)流動負債減少:主係償還短期借款及一年及一營業週期內到期長期借款所致。</p> <p>(2)非流動負債增加:主係本期向銀行申請長期借款所致。</p> <p>(3)其他權益增加：主要係本期其他綜合損益依 IFRS 9 規定認列按公允價值衡量之金融資產未實現損失所致。</p> <p>(二)上述變動對本公司並無重大影響。</p>				

註：變動未達百分之二十以上，且變動金額未達新台幣一千萬元者，不予以說明。

二、財務績效分析

單位：新台幣仟元

項目\年度	112 年度	111 年度	增(減)金額	變動比例(%)
營業收入淨額	987,532	871,655	115,877	13.29%
營業成本	867,085	753,303	113,782	15.10%
營業毛利	120,447	118,352	2,095	1.77%
營業費用	173,659	170,070	3,589	2.11%
營業損失	(53,212)	(51,718)	(1,494)	2.89%
營業外收入及支出	45,578	59,411	(13,833)	-23.28%
繼續營業部門稅前(損)益	(7,634)	7,693	(15,327)	-199.23%
所得稅費用	894	859	35	4.07%
繼續營業部門稅後淨利(損)	(8,528)	6,834	(15,362)	-224.79%
<p>(一)最近二年度營業收入、營業純益及稅前純益重大變動之主要原因： 稅前純益重大變動主係營業外收入及支出減少，因利率調升，借款利息支出增加及疫情相關補助收入減少所致。</p> <p>(二)預期銷售數量及其依據：未編財務預測，故不適用。</p> <p>(三)對公司未來財務業務之可能影響及因應計畫：尚無重大影響。</p>				

註：增減變動比例未達 20%且變動金額未達新台幣一千萬元者，不予以分析。

三、現金流量

(一)112 年度現金流量變動之分析說明：

單位：新台幣仟元

期初現金 餘額	全年來自 營業活動 淨現金流入(出)	全年現金 流入(出)量	現金剩餘 (不足)數額	現金不足額之補救措施	
				投資計劃	理財計劃
136,660	49,808	3,239	139,899	無	無
<p>1.營業活動：營業活動之淨現金流入 49,808 仟元，主要係因 112 年營收增加所致。</p> <p>2.投資活動：投資活動之淨現金流出 9,973 仟元，主要係因購置設備及軟體系統。</p> <p>3.籌資活動：籌資活動之淨現金流出 36,596 仟元，主要係因償還短期借款及租賃本金所致。</p>					

(二)流動性不足之改善計畫：

- 1.現金不足額之補救措施：不適用。

2.最近兩年度流動性分析：

項目／年度	112 年度	111 年度	增（減）比例
現金流量比率	2.60	2.93	-11%
現金流量允當比率	105.46	36.42	190%
現金再投資比率	1.28	2.49	-49%

增減比例變動分析說明：

現金流量允當比率增加，主要係近五年營業活動淨現金流入增加所致。

(三)未來一年現金流動性分析：

單位：新台幣仟元

期初現金 餘額	預計全年來自營 業活動淨現金流 入(出)量	預計全年現 金流入(出) 量	預計現金剩餘 (不足)數額	預計現金不足額之補救措 施	
				投資計劃	理財計劃
132,422	70,731	54,360	186,782	無	無

四、最近年度重大資本支出對財務業務之影響：無。

五、最近年度轉投資政策、其獲利或虧損之主要原因、改善計畫及未來一年投資計畫：

本公司未來將持續專注本業之經營，除與節目內容及頻道相關之投資外，不再作核心事業以外的投資，原有投資亦將持續予以整併或處分，採權益法評價之被投資公司表列如下：

單位：新台幣仟元

項目/說明	本期認列 投資(損)益	政策	獲利或虧損之主要原因	改善計畫	未來其他 投資計畫
中視文化事業股份 有限公司	(175)	配合經營策略之需	因本期收入減少所致	-	無

六、風險事項

(一)利率、匯率變動、通貨膨脹情形對公司損益之影響及未來因應措施：

本公司原財務結構中舉債比率偏高，若利率上漲，將增加利息負擔；本公司為內需產業，匯率變動的影響有限；為因應通貨膨脹，節目製作之材料，採取全年總需求量一次比議價，分批進料，以降低物價上漲的壓力。

(二)從事高風險、高槓桿投資、資金貸與他人、背書保證及衍生性商品交易之政策、獲利或虧損之主要原因及未來因應措施：

本公司不參與高風險、高槓桿之投資及從事衍生性商品交易，並就資金貸與他人及背書保證，皆依所訂定之「資金貸與他人作業程序」及「背書保證作業程序」辦理。

(三)未來研發計畫及預計投入之研發費用：

本公司計畫開發之新商品(服務)：

- 1.在無線數位電視廣播 DVB-T 領域，本公司積極投入建置更高效率影音壓縮數位頭端系統，在現有的無線接收條件下，目前系統已完成測試上線，且於 105 年 2 月 15 日正式將無線頻道升規為高畫質播出，106 年 7 月 31 日中視新聞台亦升規為高畫質播出，此外，109 年 8 月 3 日起將中視菁采台及中視經典台升規為高畫質播出，中視無線電視由 2HD+2SD 配置，全面升級至 4HD 高畫質品質播出。同時結合各頻道鏡面全面改版，以更為明確的頻道定位，同時提高鏡面設計層次，全力放送全新之「中視家族」系列頻道，提供觀眾更多元豐富的視覺饗宴。另為改善台北市北投區及新北市八里區觀眾接收無線數位電視訊號品質，於 109 年 9 月購入德製 100W 補隙機架設於丹鳳山轉播站及 110 年 11 月購入西班牙製 100W 補隙機架設於八里轉播站，已完成查驗正式發射運轉。
2. iPhone App 及 iPad app 的服務推廣，進行數位影音內容整合規劃及外掛功能開發，如手機遊戲、社群網站遊戲，以提升收視用戶使用率與黏著度。
- 3.近年來網路視頻服務運用蓬勃發展，觀眾看電視與同步上網的同時性已越來越高，媒體行銷部預計持續開發手機第二螢應用軟體服務，以加強觀眾對中視節目與頻道的黏著度，已投入開發相關第二螢應用服務，以增加中視數位化服務的競爭性。
- 4.針對傳播發展與時俱進之採訪、製播、新媒體、節目研發計畫，於設備器材購置後，續行人員訓練、設備整合、節目創新、營收整合，以創造創新、即時、具互動性與競爭力之優質內容。
 - (1)新聞製播研發計畫：新聞部針對傳播與科技發展被配合公司創新製播作業。
 - (2)臉書互動投票研發計畫：美國總統選舉後，觀摩國際先進媒體於新媒體之投票技術，研發新聞部臉書粉絲專頁之投票與運用【臉書按讚表情符號投票介面整合】。

- (3) 直播技術研發：針對臉書、YouTube 直播需求，新聞部已購置即時連線空拍機，將製作更多以提供現場即時、畫質優良之直播。
- (4) 境外節目製作研發計畫：因應跨境連線評論之需求，購置幾乎無秒差之【雙向網路 IP 編解碼器等即時傳輸設備】，提供高畫質之境外訪問、評論連線。

(四)國內重要政策及法律變動對公司財務業務之影響及因應措施：

本公司遵循國家政策與法令，相關單位對重要政策與法律變動均密切注意，並配合調整公司內部制度及營業活動，確保公司運作順暢，並持續注意國內外之重要政策與法律變動，隨時評估因應。

(五)科技改變及產業變化對公司財務業務之影響及因應措施：

因科技日新月異，政府數位化政策明朗，在數位化的同時也要求高畫質節目的播出；就業務拓展而言，除了有利於市場區隔外，在原有的 3 個 SD 頻道 3 套節目的業務架構下，目前已發展成 4 個 HD 頻道 4 套節目，除廣告業務的改變外，也可以成為全新的 HD 頻道，提供給數位化的系統業者及網路電視業者，增加內容供應的銷售收入，預計對本公司之財務及業務狀況均有裨益。

(六)企業形象改變對企業危機管理之影響及因應措施：

本公司一向以人為本，以顧客為中心，努力服務社會並以秉持專業和誠信的經營為原則，重視企業形象和風險控管，截至目前為止，未發生足以影響企業形象之情事。本公司未來在追求營運成長及股東權益最大化的同時，亦將遵守政府法令，並善盡企業社會責任，以持續保持本公司良好之企業形象。

(七)進行併購之預期效益、可能風險及因應措施：無。

(八)擴充廠房之預期效益、可能風險及因應措施：無。

(九)進貨或銷貨集中所面臨之風險及因應措施：

本公司銷貨主要客戶為媒體服務公司及廣告代理商，除加強授信管理外，亦要求相當之擔保品；對於新客戶則要求事前做好徵信工作，並簽回客戶確認單後方得執行；同時每月做應收帳款之追蹤管理，目前成效良好。

版權銷售時致力於降低公司所面臨的風險，對新開發市場與客戶主要以營收分享模式降低營運成本，對數位版權銷售以先付款再出貨的策略，以保障公司權益。

(十)董事、監察人或持股超過百分之十之大股東，股權之大量移轉或更換對公司之影響、風險及因應措施：

截至年報刊印日止，本公司並未有發生董事、監察人或持股超過百分之十之大股東，將持有之本公司股權大量移轉或更換之情形。

(十一)經營權之改變對公司之影響、風險及因應措施：無。

(十二)訴訟或非訟事件：

- 1.公司最近年度及截至年報刊印日止，已判決確定或尚在繫屬中之重大訴訟、非訟或行政爭訟事件，其結果可能對股東權益或證券價格有重大影響者：無
- 2.公司董事、監察人、總經理、實質負責人、持股比例超過百分之十大股東及從屬公司，已判決確定或尚在繫屬中之重大訴訟、非訟或行政爭訟事件，其結果可能對股東權益或證券價格有重大影響者：無。

(十三)其他重要風險及因應措施：無。

七、其他重要事項：無。

捌、特別記載事項

一、關係企業相關資料

(一)關係企業合併營業報告書

1.關係企業基本資料

112年12月31日；單位：新台幣千元

企業名稱	設立日期	地址	實收資本額	主要營業或生產項目
中視文化事業股份有限公司	73.10.17	台北市重陽路120號4樓	\$20,986	廣播、電視節目之策劃製作、錄音帶、錄影帶、電視影片之製作、圖書之編輯、出版、發行等文化事業

2.推定為有控制與從屬關係者其相同股東資料：無。

3.整體關係企業經營業務所涵蓋之行業

A、本公司及本公司之關係企業所經營之業務包括：廣播電視業、資訊業、服務業、投資業及錄影帶業。

B、分工往來情形：

企業名稱	主要營業或生產項目	分工往來情形
中視文化事業股份有限公司	廣播、電視節目之策劃製作、錄音帶、錄影帶、電視影片之製作、圖書之編輯、出版、發行等文化事業	中視節目之製作及代理銷售

4.各關係企業董事、監察人及總經理資料

112年12月31日

企業名稱	職稱	姓名或代表人	持有股份	
			股數	持股比例(%)
中視文化事業股份有限公司	董事	中國電視事業股份有限公司 代表人：蔡紹中 中國電視事業股份有限公司 代表人：林明億 中國電視事業股份有限公司 代表人：林怡君	2,094,798	99.82
	監察人	蔡旺家	-	-
	總經理	待補	-	-

5.關係企業營運概況

112年12月31日；單位：新台幣仟元

企業名稱	資本額	資產總值	負債總額	淨值	營業收入	營業利益 (損失)	本期(損)益 (稅後)	每股盈餘 (元) (稅後)
中視文化事業 股份有限公司	\$ 20,986	\$ 9,624	\$ 87	\$ 9,538	\$ 0	\$ (254)	\$ (175)	\$ (0.08)

(二)關係企業合併財務報表

聲 明 書

本公司民國一一二年度(自民國一一二年一月一日至十二月三十一日止)依「關係企業合併營業報告書關係企業合併財務報表及關係報告書編製準則」應納入編製關係企業合併財務報表之公司與依金融監督管理委員會認可之國際財務報導準則公報第十號應納入編製母子公司合併財務報告之公司均相同，且關係企業合併財務報表所應揭露相關資訊於前揭母子公司合併財務報告中均已揭露，爰不再另行編製關係企業合併財務報表。

特此聲明

公司名稱：中國電視事業股份有限公司



董 事 長：胡雪珠



日 期：民國一一三年三月十三日

(三)關係報告書：不適用。

二、最近年度及截至年報刊印日止，私募有價證券辦理情形：無。

三、最近年度及截至年報刊印日止，子公司持有或處分本公司股票情形：無。

四、其他必要補充說明事項：無。

五、最近年度及截至年報刊印日止，發生證券交易法第三十六條第三項第二款所定對股東權益或證券價格有重大影響之事項：無。

中國電視事業股份有限公司

董事長：胡雪珠



